Sabato 29 Ottobre 1983

STAMPA SERA

QUOTIDIANO D'INFORMAZIONI - TORINO, VIA MARENCO 32 - TEL. (011) 65.681 - CODICE DI AVVIAM. POSTALE 10126 - SPEDIZIONE IN ABBON. POSTALE (GRUPPO 1/70) - LIRE 500 (ARRETRATI IL DOPPIO)

AUTOMOBILI DIVERSE

SAAB

In Corso Turati 13/d a Torino

Fiorauto 2

Costo vita in Italia: in ottobre +1,7 %

● ROMA — E' dell'1,7 per cento l'aumento del costo della vita registrato ad ottobre di quest'anno rispetto a settembre. Lo rende noto l'Istat aggiungendo che il relativo indice dei prezzi al consumo per le famiglie di operai ed impiegati si è collocato nel mese a quota 164,6 (1980 = 100). Rispetto al mese di ottobre 1982 l'aumento registrato ad ottobre di quest'anno è stato del 13,3 per cento.

SABATO 29 OTTOBRE - ANNO 115 - NUMERO 283

Stamane a Torino, nel giardino di una villa in strada Reaglie

BIMBO DI 6 ANNI DILANIATO DA QUATTRO CANI, GRAVISSIMO

ADEZ DEKKAK, LA MADRE E IL BIMBO ALL'OSPEDALE; NEL RIQUADRO, DUE DEI QUATTRO PASTORI TEDESCHI CHE HANNO AGGREDITO IL BAMBINO

● TORINO — Un bambino di 6 anni, Adez Dekkak, di origine marocchina, è stato aggredito questa mattina da quattro pastori tedeschi in una villa della collina dove la madre prestava servizio. La donna, alle urla del bimbo, è accorsa in cortile ed è riuscita a sottrarre il figlio dalle zanne dei cani che lo avevano dilaniato in più parti del corpo. Ora i medici del Regina Margherita lottano per salvarlo.

L'episodio è avvenuto pochi minuti prima delle 11 in strada Reaglie, al numero civico 20, dove abita la famiglia Moscovini. Alima Dekkak, 29 anni, immigrata dal Marocco con la famiglia in cerca di lavoro, da un mese era stata assunta come donna delle pulizie nella villa di strada Reaglie. La villa è circondata da un giardino dove i proprietari tengono in libertà quattro cani.

Le bestie in questi 30 giorni non si erano dimostrate aggressive con Alima Dekkak, tanto che la donna non ha ovviamente pensato che potessero esserci problemi per il suo bimbo. Lo aveva già portato domenica nella villa. Ma in quella occasione Adez non era mai rimasto da solo. Così questa mattina, quando il figlioletto le ha chiesto di poter giocare in giardino, la donna ha acconsentito: nulla poteva far prevedere il drammatico epilogo.

Dopo poco dall'esterno si è sentito un furioso abbaiare e le urla strazianti di Adez. Alima Dekkak si è precipitata all'esterno, dove i cani avevano afferrato Adez e dopo averlo morso ripetutamente, lo stavano trascinando sull'erba. Adez aveva gli abitini in pezzi e ferite in tutto il corpo. Con la forza della disperazione la donna si è lanciata sui cani per sottrarre il corpo del bimbo alla furia devastatrice dei pastori tedeschi: intimiditi dalla determinazione della donna, i cani hanno mollato la preda.

Stamane Adez era all'interno del giardino: i cani l'hanno visto arrivare dall'abitazione dei padroni e qualche cosa ha fatto scattare la loro furia. Il magistrato di turno ha aperto un'inchiesta per accertare le eventuali responsabilità. Subito dopo l'aggressione Adez è stato trasportato al pronto soccorso dell'Ospedale Gradenigo e poi, viste le sue gravi condizioni, al pronto soccorso dell'Ospedale Infantile Regina Margherita, dove sempre in mattinata è stato operato.

Euromissili, armi strategiche, Libano... la pace sempre più in pericolo

«DOVETE TRATTARE» IL PAPA SCRIVE A REAGAN E ANDROPOV

● CITTA' DEL VATICANO — «Continuate a trattare»: un pressante appello al presidente Reagan e ad Andropov è contenuto in due messaggi personali inviati da papa Wojtyla ai due capi di Stato affinché non siano abbandonate le trattative attualmente in corso. La notizia dell'invio dei messaggi è stata fornita dallo stesso Pontefice questa mattina mentre si rivolgeva ai padri sinodali alla conclusione dell'assemblea mondiale dei vescovi. Il negoziato, per il Papa, «è l'unico mezzo per comporre le differenze o i conflitti di interesse e porre fine alla corsa agli armamenti, che tiene tanto in apprensione l'umanità contemporanea».

Il messaggio di Wojtyla a Reagan ed Andropov segue di due giorni all'appello dei vescovi del Sinodo, incentrato in gran parte sui problemi del riarmo. Nell'elenco dei mali da deplorare i «padri» comprendevano tra l'altro «la discriminazione razziale, l'aggressione bellica, la violenza e il terrorismo; l'accumulo di armi, specialmente atomiche, e lo scandaloso traffico di armamenti bellici di ogni genere».

Wojtyla ha preso posizione proprio il giorno seguente all'ultimo pronunciamento americano — negativo — susseguente alle proposte di Andropov sugli euromissili. Questa risposta è solo l'ultima di una lunga serie di iniziative negoziali avviate da ambo le parti e sistematicamente concluse con reciproci «niet». Gli Usa, per la verità, definendo «inaccettabili» le ultime proposte hanno anche detto che contengono aspetti «da approfondire», ma ciò non cambia la sostanza delle cose, e cioè che la trattativa di Ginevra è praticamente incagliata.

Il Papa non ha fatto accenno esplicito al negoziato sugli euromissili, né a quello — anche in corso — sulle armi strategiche. Bisogna ricordare che sta avviandosi, pure a Ginevra, il vertice per la «conciliazione» del Libano. E' probabile quindi che Wojtyla abbia inteso raccomandare in via di principio alle due superpotenze di accrescere gli sforzi per facilitare tutte le trattative attualmente in corso.

ERREMME
gioielli esclusivi
ERREMME REGALA FORTUNA!
Erremme regala la fortuna, con lo stile imprevedibile che è il piacere di un regalo a sorpresa. Per festeggiare la nuova collezione 1983/84 Erremme mette in palio ricchi premi: basta acquistare un gioiello, compilare, presso il negoziante, l'apposita cartolina e il gioco è fatto.
JOLLY CONCORSO
il 6 Gennaio '84
la favolosa estrazione
di
1 Fiat UNO 2 Ciclomotori
1 TV Color

Al prestigio di un regalo sofisticato e originale, Erremme aggiunge il piacere di tentare la fortuna.
ERREMME, via Carlo Alberto 53 - Torino
Aut. Min. Fin. D.M. N° 4/244118 del 14-06-83
IMAGE STUDIO

Due proposte per maxiparcheggi (ma intanto fioccano le multe)

Nelle ore di punta affluiscono in centro oltre 50 mila auto, ma c'è posto solo per la metà - Un piano dell'assessore Rolando prevede la realizzazione di garage in corso Regina Margherita e piazzale Fusi per 2500 macchine - Il progetto dc

In centro mancano i parcheggi lo sa bene qualunque automobilista si sia trovato nella necessità di cercare un posto per la sua auto nelle ore di punta. Possibile che mai nessun amministratore in Comune abbia pensato di predisporre dei piani per costruire nuovi parcheggi sotterranei oppure a «silos»?

Il problema dei posteggi nel centro storico torinese è vecchio come la motorizzazione di massa che ha fatto sì che ogni giorno verso piazza Castello e piazza San Carlo convergano qualche cosa come mezzo milione di veicoli. Per tutte queste auto (nelle ore di punta sono circa 50 mila all'ora che giungono nelle zone più interne della città), esistono solamente 25 mila posti auto a disposizione tra posteggi pubblici e privati.

Possibile dunque che mai nessuno abbia pensato di far qualche cosa? Per la verità in passato sia l'ex assessore ai trasporti Rolando che il gruppo consiliare della democrazia cristiana hanno annunciato dei progetti che attualmente, con la persistente crisi in Comune, risultano essere in alto mare. Cosa prevedevano le due proposte?

Il socialista Rolando, illustrando la «sua filosofia» sul traffico privato per gli Anni 90, ha annunciato la costruzione di due maxi parcheggi da circa 2500 posti da realizzare entro il 1985. I due maxi garage dovrebbero essere costruiti sulle aree della ex caserma dei Vigili del Fuoco, in corso Regina Margherita, ed in piazza Valdo Fusi (tra le vie Giolitti, Accademia Albertina, dei Mille e via San Francesco da Paola.

Il primo dovrebbe avere lo scopo di fermare l'accesso delle auto, provenienti da paesi dell'hinterland e dalla periferia, al limite delle zone più congestionate della città e quindi dovrebbe anche venire servito da numerose linee di autobus e tram; il secondo (in pieno centro davanti alla Camera di Commercio e al vecchio ospedale San Giovanni) dovrebbe venire attrezzato con una struttura a più piani per evitare la ricerca disperata di parcheggio proprio al confine con la «zona blu». I nuovi parcheggi dovrebbero venire costruiti da privati tramite convenzione con il Comune e costeranno complessivamente una quarantina di miliardi.

Cosa prevede invece la proposta della democrazia cristiana? La dc ha richiesto al Comune, anche lei però prima dello scandalo delle tangenti che ha mandato gambe all'aria il governo della città, di costruire nel centro della città ben 11 mila posti auto in garage sotterranei oppure sopraelevati. Un progetto illustra nei minimi dettagli l'intervento che evidentemente avrebbe un profondo effetto nel tessuto urbano torinese.

Per sanare il divario tra posti auto disponibili e reali la dc vorrebbe fossero realizzati parcheggi interrati nelle aree di piazza San Carlo, piazza Valdo Fusi, piazza Arbarello, via Meucci, per un totale di 3 mila posti. Altri mille posti sarebbero disponibili sull'area compresa tra via Bligny, Piave, Giulio e Santa Chiara. Infine tre altri grandi impianti dovrebbero sorgere, secondo il piano, alle Torri palatine, a Porta Susa e sulla stazione di Porta Nuova per circa 8 mila posti macchina.

Un simile progetto, dal costo di circa 150 miliardi, dovrebbe essere realizzato anche con investimenti privati in quanto non si può «*andare avanti a suon di multe, ma occorre offrire alternative alla cronica mancanza di parcheggi in centro*». Le contravvenzioni dovrebbero quindi essere usate solo in difesa della circolazione e non come politica repressiva all'impiego del mezzo privato.

L'attuale situazione torinese dei parcheggi è aggravata dalla chiusura, avvenuta nell'aprile scorso, dei due garage dell'Aci di Via Roma e di piazza Castello. Il provvedimento si è reso necessario per le norme di sicurezza molto più severe imposte dopo il dramma del cinema Statuto. Quando saranno aperte le rimesse che ogni giorno ospitavano circa 600 auto? Le notizie non sono confortanti: i lavori, per cui occorrono centinaia di milioni che attualmente l'Automobile Club non ha a disposizione, non sono nemmeno iniziati e quindi non è prevedibile quando gli impianti di via Roma, creato nel 1952 con 200 posti parcheggio, e quello di piazza Castello, del 1976 con cento posti, potranno essere riattivati.

Per qualche anno almeno gli automobilisti dovranno dunque continuare ad aggirarsi con santa pazienza per le strade del centro sperando in un colpo di fortuna per trovare un posto. L'unica altra alternativa è il mezzo pubblico, ma spesso sia chi lavora che chi deve fare degli acquisti, e quindi portare dei pacchi, non può usufruirne.

E trecento posti in centro restano quasi sempre vuoti

Sono quelli del parcheggio sotterraneo di via Carlo Alberto - Da un anno la rimessa non è più riservata ai clienti della Rinascente e funziona anche nelle ore serali e notturne - Ma pochi lo sanno...

Si trova in via Carlo Alberto 30, quasi angolo via Giolitti, ed è il parcheggio che in molti conoscono come il parcheggio della «Rinascente». E' frequentato da pochi ed inoltre coloro che sono venuti a conoscenza di un particolare «segreto» si guardano bene dal divulgarlo: il parcheggio, ormai da un anno, non è più della società milanese e tutti possono accedervi sia di giorno che di notte.

Nella realtà quotidiana accade quindi che il parcheggio da trecento posti sia, tranne qualche ora del giorno, quasi sempre deserto. Solamente nei due periodi della giornata in cui le auto si riversano con maggior frequenza verso il centro cittadino per gli acquisti, le 10-11 del mattino e le 16-18 del pomeriggio, i posti auto sono abbastanza richiesti. Alla chiusura serale dei negozi però il garage ritorna praticamente deserto restando in quasi tutti la convinzione che la rimessa sia della Rinascente e quindi funzioni solamente in contemporanea con il grande magazzino.

Il parcheggio è completamente automatizzato ed è stato dichiarato perfettamente in regola dalla commissione di vigilanza dei Vigili del fuoco molto severa dopo l'incendio del cinema Statuto. All'ingresso, una macchinetta distribuisce all'automobilista in arrivo un tagliando da presentare alla cassa al momento di uscire. Il guidatore posteggia in uno spazio la sua vettura, esce dal garage e quando ritorna non fa altro che reinserire al posto di guida e consegnare il tagliando quando giunge alla sbarra davanti alla cassa. Si paga in base al tempo che la macchina è rimasta nel garage. I prezzi, per fare un paio di esempi, vanno dalle 1500 lire per tre ore alle 1800 lire per quattro ore.

Qui accanto pubblichiamo un tagliando che può essere utilizzato dai lettori entro il 30 novembre per posteggiare, gratuitamente, la loro auto nel parcheggio di via Carlo Alberto 20. Per utilizzarlo è necessario ritagliare il tagliando e presentarlo alla cassa del parcheggio al momento dell'uscita. Nel parcheggio la tariffa è proporzionale al tempo trascorso: se un'auto verrà posteggiata per meno di due ore nulla sarà dovuto al cassiere, se invece la sosta è stata maggiore verranno detratte dall'importo le prime due ore.

STAMPA SERA

BUONO PER 2 ORE DI PARCHEGGIO GRATUITO

presso il Parking Carlo Alberto di Via Carlo Alberto 20, angolo Via Giolitti

Presentando questo tagliando alla cassa del parcheggio, vi saranno riconosciute 2 ore di parcheggio gratuito

Questo buono è valido fino al 30 novembre

REGOLAMENTO

1. L'Editrice La Stampa S.p.A. pubblicherà sul suo quotidiano STAMPA SERA nei giorni 25 e 29 ottobre un tagliando utilizzabile da tutti i lettori.
2. Ai lettori che presenteranno il tagliando alla cassa del parking «CARLO ALBERTO» di via C. Alberto 20 entro il 30 novembre saranno riconosciute 2 ore di parcheggio gratuito.
3. Sono esclusi dal concorso i tagliandi ricavati dalle copie omaggio e i fac-simile.

Aut. Min. rich.

ULTIMO INCONTRO PCI-PSI-PSDI ALL'ORIZZONTE IL PENTAPARTITO

Nel pomeriggio i socialisti chiederanno per l'ennesima volta un altro sindaco - Alla probabile risposta negativa dei comunisti cominceranno le consultazioni con dc, pri e pli - Nella notte dopo l'incontro con Craxi

Nel tardo pomeriggio comunisti, socialisti e socialdemocratici s'incontrano nella sede psdi di via Avogadro. E' la riunione cercata da settimane, dall'indomani della caduta del monocolore pci in seguito al voto contrario dell'area socialista al programma presentato dalla giunta guidata da Novelli.

Il confronto tra le tre forze di sinistra era stato più volte annunciato, e regolarmente rinviato. Si pensava addirittura che non dovesse neppure più svolgersi dopo i vari botta e risposta che si erano lanciati dalle pagine dei giornali, nei volantini distribuiti in città. La tensione tra psi e pci è rimasta, nonostante gli appelli di esponenti dell'una e dell'altra forza a cercare di salvare l'esperienza di governo vissuta a Torino dal '75.

L'incontro di oggi pomeriggio è stato concordato, ieri a Roma, tra il segretario nazionale del psi Bettino Craxi e i tre commissari straordinari per il garofano piemontese, Amato, Didò e La Ganga. Il vertice socialista si è riunito ieri sera a tarda ora, dopo la chiusura del Comitato Centrale. Ai giornalisti Craxi aveva già dichiarato: «*La nostra posizione non cambia, resta garbata, chiara e leale, perché non nasconde le difficoltà*». Ed è la conferma della richiesta del cambio al vertice (no a Novelli).

Aveva anche aggiunto quali potevano essere le prospettive per il futuro: «*Non vedo perché si debba ricorrere a elezioni anticipate. Soluzioni possibili esistono: credo che arriveremo a una votazione sul sindaco senza maggioranze precostituite*».

Sono i concetti che il segretario nazionale ha ripetuto nella notte ai suoi rappresentanti piemontesi. Nel tardo pomeriggio di oggi i socialisti, d'intesa con i socialdemocratici, chiedono ai comunisti se convengono nell'esigenza di avere una maggioranza di sinistra con un vertice che sia di gradimento a tutte e tre le forze. Il psi ha già messo in conto la risposta negativa del segretario provinciale pci Fassino e del vice Virano.

Il filo che è rimasto ad unire comunisti e socialisti, probabilmente, si spezzerà. Ognuno sarà libero di muoversi come meglio ritiene. I psi Amato, La Ganga e Didò resteranno a dialogare con il segretario provinciale psdi Lerro; concorderanno di avviare una consultazione con le altre forze democratiche della città. L'oggetto del confronto sarà il programma presentato dal psdi e rivisto dal psi.

E' il via al tentativo di realizzare il pentapartito. Un percorso che sarà compiuto ufficialmente, con contatti alla luce del sole, non più «*incontri ravvicinati*». Il psdi aveva già parlato favorevolmente di un'alleanza laico-socialista, sostenuta esternamente dalla dc. Per il cambiamento di maggioranza, peraltro, c'è anche chi ha dubbi sul fatto che possa avvenire prima dell'85. Il ministro Nicolazzi (psdi) ha dichiarato che meglio sarebbe lasciare il governo di Torino alla coalizione pci-psi fino all'85 e intanto creare le condizioni per un'alternativa o, se non possibile, andare alle elezioni. Problemi interni al psdi? Anche dalla soluzione di questi, se ci sono, dipende il cammino verso l'alleanza psi, psdi, pli, pri e dc.

Le altre forze? La dc è d'accordo. Domani mattina alle 10 in corso Vercelli 15 gli scudocrociati Lega, Borgogno, Albanese, Berardi e Gaiotti parleranno sulla «*fine del mito delle giunte di sinistra*».

I liberali ci stanno a un pentapartito, se voluto come scelta in cui si crede e per cui ci si impegnerà anche in futuro. I repubblicani precisano che ci sono delle condizioni da affrontare; tra queste la formazione di un programma elaborato insieme, prima di giungere all'elezione del nuovo sindaco.

Luciano Borghesan

Scandalo tangenti Dal magistrato la madre dei Biffi

Stamane sentita da Palaia Giovanna Marciante

GIOVANNA BIFFI GENTILI

Interrogata stamane dal giudice Palaia la madre dell'ex vicesindaco Biffi Gentili, signora Giovanna Marciante. La donna aveva ricevuto mesi fa una comunicazione giudiziaria in seguito alla confessione della segretaria di Enzo Biffi Gentili di aver ricevuto pressioni da parenti dell'ex vicesindaco per non rivelare uno specifico fatto.

La segretaria Angela Lodi, interrogata, fu imputata di reticenza, quindi raccontò degli inviti ricevuti da familiari dell'ex vicesindaco per mantenere il silenzio.

Il fatto fu stralciato dal più importante filone sullo scandalo delle tangenti su cui indagava il giudice Griffey. Dell'inchiesta in questione fu incaricato il magistrato Palaia, che stamane ha interrogato la signora Marciante. Con lei, che ricevette a suo tempo una comunicazione giudiziaria, furono coinvolti un altro familiare di Enzo Biffi Gentili e un avvocato.

In via Roma la Lancia Rally E' campione del mondo 1983

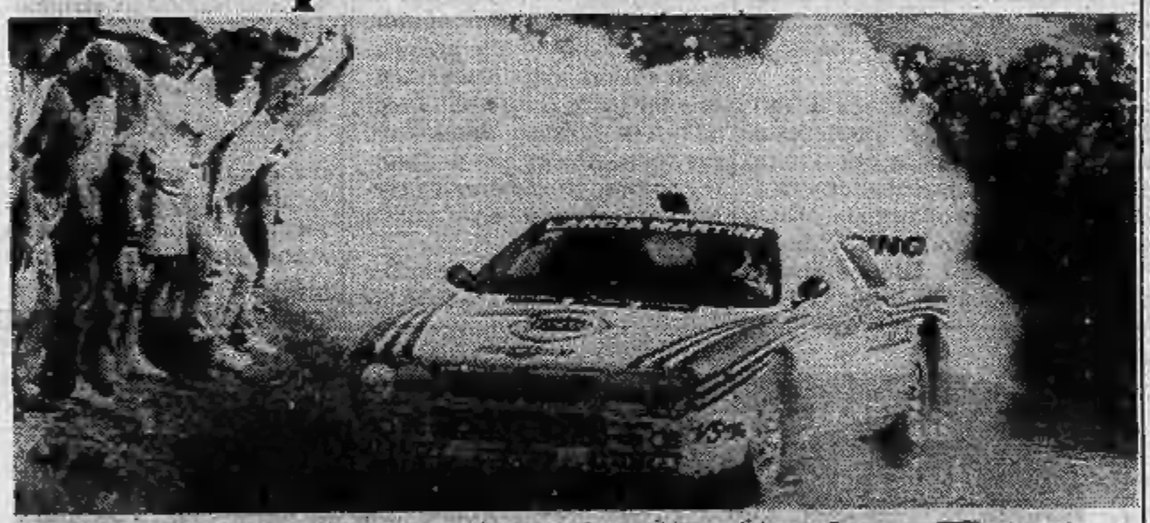

La Lancia Rally, Campione del Mondo 1983, sarà esposta oggi presso il Salone Fiat di via Roma 305, dalle ore 15,30 alle ore 18,30. Saranno presenti i due piloti italiani più prestigiosi: Attilio Bettega, terzo classificato al Rally della Nuova Zelanda e di Sanremo, e Massimo Biasion, campione europeo 1983. A tutti i visitatori verrà offerto il poster della Lancia Rally Campione del Mondo con autografi di Bettega e Biasion.

SANGUINETI

Valle d'Aosta: come arrivare primi, partendo dal fondo.

Valle d'Aosta
E' bello essere fra i primi a scoprire la montagna più silenziosa, libera, pulita: per questo bastano due leggeri sci da fondo.
Ma solamente se la pista è lunga, ben battuta, non affollata, se i circuiti sono ampii, circondati da una natura unica, in un clima sempre favorevole. Come in Valle d'Aosta.
Valle d'Aosta. La Montagna.
Per informazioni:
Assessorato del Turismo,
Piazza Narbonne, 3
11100 Aosta.

Boom senza precedenti per l'Università della Terza Età di Torino

Gli «studenti dei capelli grigi» imparano anche a costruirsi casa

Presentati ieri i corsi ed i laboratori dell'Unitré - Una iniziativa originale per facilitare il dialogo tra le generazioni: ci si può iscrivere a partire dai 30 anni

Successo senza precedenti per l'Università della terza età di Torino. L'anno accademico '83-'84 di questo «ateneo» per gli studenti dai «capelli grigi» (ma ci si può iscrivere avendo anche solo 30 anni) è destinato a battere ogni record. Gli iscritti sono oltre 3500 e la cifra è destinata ancora a salire. Oltre cento i corsi in programma, a partire dal 7 novembre: un'attività intensa che coinvolge tutta la città.

«L'Università della terza età — spiega il dottor Umberto Morelli, direttore — non ha fini di lucro. Il suo scopo è quello di contribuire alla promozione culturale dei soci attraverso l'istituzione di corsi e di laboratori. E' aperta a tutti; non è necessario alcun titolo di studio.

Vietati i libri di testo. Nessun docente può imporre o suggerire «ex cathedra» libri ai quali fare riferimento per le proprie lezioni. Liberi i «piani di studio». L'obiettivo è quello di favorire la libera circolazione della cultura: ogni iscritto può frequentare qualsiasi corso o laboratorio.

C'è chi ha battezzato l'iniziativa con lo slogan di «ateneo delle pantere grigie»; ma l'Unitrè, in effetti, è innanzitutto un'occasione di incontro e di confronto tra generazioni. Già abbiamo detto che chiunque, purchè abbia compiuto i 30 anni, vi si può iscrivere; ma c'è di più. E' sufficiente avere almeno 15 anni per essere ammessi a frequentare le lezioni in qualità di «assistente ai corsi». La sua opera consiste nel registrare personalmente la presenza di ogni studente che partecipa alle lezioni e di incoraggiare gli allievi a non isolarsi, ma a partecipare alla vita del gruppo.

Una simpatica iniziativa, certo non abituale nelle scuole. Tra la prima e la seconda parte della lezione, vi è una pausa di un quarto d'ora: il momento del «drink», con l'obiettivo di favorire al massimo la socializzazione, il dialogo, l'amicizia fra gli studenti di ogni età.

Quest'anno, l'iscrizione in massa — l'Unitré di Torino, una delle prime sorte in Italia, è nata nel 1975 — riserva sorprese interessanti. Sugli studenti, innanzitutto: le donne, pur sempre in maggioranza, cominciano a convincere anche i maschi a partecipare alle lezioni. Lo squilibrio iniziale si è in parte ridotto. Anche sulla età dei frequentanti vi sono notizie incoraggianti: il gruppo più consistente non è più quello tra i 60 ed i 65 anni, ma tra i 55 ed i 60.

Un segno di ringiovanimento dell'Unitré è la riprova che tanti prepensionati hanno trovato in questo modo un loro nuovo impegno, a volte anche una vera e propria ragione di vita.

Interessanti, come sempre, i corsi programmati. Ve ne sono per tutti i gusti; ognuno può trovare sicuramente quello di suo gradimento. Quasi un «self service» della cultura a portata di tutti.

Eccoli: Agopuntura e omeopatia; antropologia culturale; arte e storia in Piemonte; botanica; chimica; civiltà del Piemonte; diritti del cittadino; diritto; economia; Europa contemporanea; filosofia; francese; geoantropologia; grafologia; igiene mentale; inglese; la pubblicità; letteratura dialettale piemontese; letteratura italiana; latino; tedesco; sport oggi; l'uomo e la fisica; l'uomo e l'ambiente; matematica divertente; medicina; piante medicinali; psicologia; psicosessuologia e psicopatologia sessuale; «questi piemontesi»; relazioni internazionali; scienze religiose; società e terza età; storia; storia del cristianesimo; storia della danza; storia della medicina, della musica, dell'architettura, dell'arredamento, dell'arte antica nell'Italia Settentrionale, delle arti orientali, del teatro, del cinema; telecomunicazioni.

Ma il vero «piatto forte» dell'Unitré sono — da sempre — i laboratori, quest'anno potenziati con nuove iniziative. Così, avremo chi impara l'acconciatura e il maquillage; chi a costruire modellini di aeroplano, chi a decorare la ceramica e a recitare; chi a scrivere poesie ed a cantare in coro; chi a dipingere. Come sempre, la Croce Rossa propone anche il suo corso sul «pronto soccorso»: quest'anno la dottoressa Anna Ricci Tos parla di assistenza al malato e della prevenzione delle piaghe da decubito. C'è l'umorismo e la satira con Giorgio Cavallo e Raffaele Palma; la lezione sul verde d'ornamento. Poi, i corsi di bridge e quelli sull'uso dei calcolatori.

Infine, lezioni e laboratori sul «fai da te». Si impara a tappezzare e decorare; a fare piccoli lavori d'elettricità, o di falegnameria; a fotografare; addirittura a... progettare la propria casa. Che volete di più?

Dimenticavamo: c'è il fiore all'occhiello. Le conferenze mensili che anche quest'anno vedono una nutrita schiera di nomi di prim'ordine: Enzo Biagi, Giorgio Bocca, Valentino Bompiani, Glauco Mauri, Mario Missiroli, Folco Quilici.

Andare in Fiera ultime occasioni

Chiude martedì la rassegna d'Autunno - Un bilancio complessivamente positivo per gli operatori

Martedì sera, 1° novembre, chiuderà l'edizione 1983 della Fiera d'Autunno, organizzata dalla Promark al Palazzo del Lavoro di via Ventimiglia. E' dunque già tempo di bilanci, e i duecentoventi espositori stanno tirando le somme: somme che sono moderatamente soddisfacenti, anche se la situazione economica generale è certamente difficile e determina una necessaria contrazione di spesa nelle famiglie. Il fatto che, complessivamente, si chiuda in attivo (e mancano ancora questi ultimi giorni festivi ad un completamento del quadro) è segno che ancora una volta la fiera è riuscita nel suo intento, che è quello di presentare un panorama il più possibile aggiornato e completo delle novità per la casa e il tempo libero.

Tenendo presente che l'ingresso, nei giorni feriali, è gratuito, e che quindi non è possibile fornire dati precisi, è tuttavia presumibile, da un calcolo approssimativo sul volume d'affari, ipotizzare almeno in duecentomila persone i visitatori che hanno percorso in queste settimane gli stands. La tradizionale forte affluenza di stasera e di domani, senza contare la serata di lunedì e l'intera giornata di martedì, praticamente un lungo «ponte» festivo, ritoccheranno certamente questo dato verso l'alto.

Fra l'altro stasera, domani e il 1° novembre sono anche gli ultimi giorni disponibili per partecipare al concorso a premi «Vieni e vinci» che la Promark ha lanciato quest'anno e che è legato ai biglietti venduti. E' noto infatti che nei giorni di festa si paga il biglietto d'ingresso, duemila lire gli «interi» e mille i «ridotti» ed è proprio abbinato ai biglietti il concorso con oltre 45 premi fra i quali elettrodomestici, motorini ed altri.

Oggi e domani

Domani mattina alle ore 10, prenderà il via di fronte alla Torre Maratona dello Stadio Comunale la gara podistica «Straquartiere» organizzata dalla circoscrizione «Santa Rita».

Il Centro d'Incontro della Circoscrizione 17 Borgo Vittoria promuove una serie di audiovisivi sul tema «Storie di violenza».

Il Centro Estero Camere Commercio Piemontesi parteciperà per la terza volta al Salone internazionale degli articoli casalinghi, che si svolgerà a Colonia dall'8 all'11 febbraio 1984.

Il Centro Estero organizzerà la partecipazione di un gruppo di produttori piemontesi, predisponendo stands individuali completamente allestiti.

Le nuove proposte d'arredo offerte da:

"CORSICA ARREDAMENTI"

Corso Corsica 142 - Telefono 61.87.00

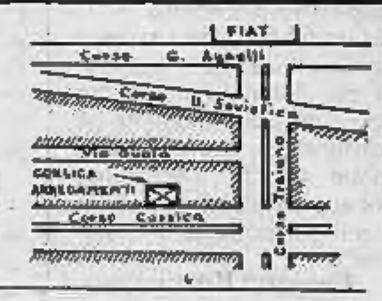

Cameretta ragazzi composizione a ponte anta liscia L. 980.000 m. 3 x 2,65

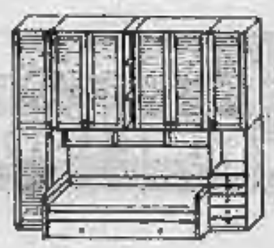

Cameretta ragazzi composizione a ponte anta persiana L. 1.300.000 m. 3 x 2,65

Soggiorno completo medio basso L. 1.050.000

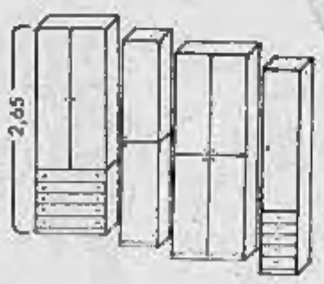

Armadiature componibili a piacere da L. 170.000

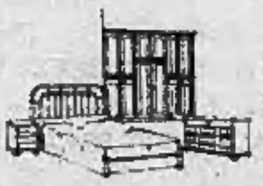

Camera Matrimoniale completa letto in ottone armadione veneziano L. 2.500.000

Cameretta ragazzo completa L. 400.000

Colapiatti da L. 10.000

Pensile cucina da L. 35.000

Cappa da L. 70.000

Divano matrimoniale da L. 290.000

Divano singolo da L. 260.000

Cucine componibili camere da letto e soggiorni delle migliori marche

al Palazzo del Lavoro d'Italia '61
dal 15 ottobre al 1° novembre 1983

VIENI e VINCI

alla

FIERA D'AUTUNNO

novità per la casa ed il tempo libero

sabato e festivi dalle 15 alle 23
giorni feriali dalle 16 alle 23

ingresso libero:
da lunedì a venerdì

ingresso a pagamento:
sabato e festivi
(L. 2.000 intero - L. 1.000 ridotto)

Autorizzazione Ministeriale n. 4245912

ORGANIZZAZIONE PROMARK S.p.a. - C.so Traiano 82/84 - Tel. 011/612.612

LA GIUSTIZIA HA PRESENTATO IL CONTO A TUTTI GLI UOMINI DI PRIMA LINEA

Trentadue ergastoli e 650 anni di carcere chiesti dal pm Gianfrotta - Una sola assoluzione: quella di Sonia Benedetti - Ora cominciano le arringhe dei difensori - Parleranno per tre settimane, poi la sentenza

La giustizia ha presentato il conto agli uomini di «Prima Linea». Il pubblico ministero Francesco Gianfrotta ha chiesto che la seconda corte d'Assise infligga 32 ergastoli e 650 anni di carcere. Fra gli imputati ci sarebbe una sola assoluzione: quella di Sonia Benedetti (che diventerà madre a gennaio). Si era accusata da sola per il ferimento della vigilatrice Napolitano ma non era vero. Probabilmente era un pretesto per poter restare in gabbia con il marito Marco «Nasone» Fagiano (per il quale è stata proposta una pena di sette anni). Altri sei imputati sono stati dichiarati «non punibili».

IL PM GIANFROTTA

MICHELE VISCARDI

Carcere a vita per tutto il gotha del terrore: Susanna Ronconi e Sergio Segio, Bruno Laronga e Silveria Russo, il «testa fina» dell'organizzazione Roberto Rosso, Raffaele Jemulo, Francesco D'Ursi, Maurice Bignami e Maria Teresa Conti, Nicola Solimano, Paolo Zambianchi. Ergastolo anche per «Chicco» Galmozzi e Giulia Borelli (cui di ergastolo gliene hanno già dato uno a Siena) che a marzo sono diventati padre e madre di due gemelli concepiti in gabbia durante un'udienza del processo di Firenze.

I «pentiti» hanno avuto un trattamento di riguardo. Roberto Sandalo, braccio di «Prima Linea» negli anni di piombo e poi distruttore dell'organizzazione da quando si è deciso a confessare tutto, potrebbe cavarsela con sette anni e sette mesi di prigione. Il rappresentante della pubblica accusa ha ammesso che le responsabilità dell'imputato sono gravi. Avrebbe partecipato all'omicidio del vigile Bartolomeo Mana, del barista Carmine Civitate e del dirigente della Fiat Carlo Ghiglieno. Ma il contributo che ha dato allo Stato per la sconfitta del terrorismo è stato «eccezionale» e quindi merita un trattamento eccezionale.

Il resto della banda ridotta alle corde a Torino è andato in pezzi quando ha cominciato a parlare anche Michele Viscardi «Teo» che quando sparava era il killer dagli occhi di ghiaccio. Anche Viscardi ha dei conti enormi in sospeso perché, anche lui, ha fatto parte del «commando» che ha ucciso Civitate e i giudici Emilio Alessandrini e Guido Galli ma la giustizia non può non tenere conto che da quando — lui e gli altri — hanno cominciato a parlare non si è sparato più.

Riduzioni di pena ma meno consistenti per gli altri «pentiti». Umberto Mazzola dovrebbe avere 7 anni e otto mesi; Marco Donat-Cattin 9 anni; Roberto Vacca 8 anni e la moglie Fiammetta Bertani uno in meno: sette. Daniele Sacco-Lanzoni «Buba», arrestato nell'ottobre dell'anno scorso a Milano quando è stata catturata Susanna Ronconi, potrebbe riuscire ad avere soltanto sei mesi come «continuazione» della pena a 10 anni inflitta al termine dell'altro processo per «banda armata».

Il pubblico ministero Francesco Gianfrotta ha pronunciato le sue richieste — le più dure mai pronunciate in un'aula di tribunale — dopo una requisitoria che è durata per dieci udienze. Tanto ci è voluto per raccontare con la meticolosità che è riconosciuta a Gianfrotta la storia dei morti e dei feriti del Piemonte. E' stata un'escalation di violenza demenziale che ha avvelenato la vita di tutti i giorni. Risultati? Gli stessi «duri» del terrore che ancora oggi non rimpiangono antiche scelte lo ammettono senza pudori: non è servito a nulla.

Gianfrotta ha ricordato che «Prima Linea» è nata da una serie di spinte spontanee alle quali si sono aggiunte una corrente di Lotta Continua e una di Autonomia. Poi si è data una struttura organizzata con comandi di sede e comandi nazionali. «Pielle» è arrivata a contare seicento soldati fra killer, fiancheggiatori, armieri e portaborse: si finanziava con rapine, produceva chili di documenti contorti, ammazzava la gente che andava a lavorare.

Con precisione il rappresentante della pubblica accusa ha ricostruito la storia di otto delitti: il brigadiere della polizia Giuseppe Ciotta, la mattina del 12 marzo 1977, segnalò che i giovani fuoriusciti dalle organizzazioni extraparlamentari avevano scelto la lotta armata; l'agente di custodia delle «Nuove» Giuseppe Lo Russo; il vigile Mana ammazzato «per sbaglio» mentre «pielle» tentava la rapina nella banca di Druento; il barista Civitate assassinato nel suo locale di via Verolengo; l'ingegnere della Fiat Ghiglieno; lo studente Emanuele Jurilli che ha avuto la disavventura di capitare in via Millio proprio mentre i terroristi avevano deciso di sparare; i giudici Alessandrini e Galli.

La parola passa adesso agli avvocati del collegio di difesa. Materia di discussione ce n'è in abbondanza. Parleranno tre settimane poi la Corte (presidente Bonu) si ritirerà per la sentenza.

Lorenzo Del Boca

Arrestato spacciatore in via Fréjus

Uno spacciatore di eroina è stato arrestato dagli agenti della squadra mobile. Si chiama Pietro Antonio Schiena, abita in via Monginevro 15: non si tratta di un tossicodipendente e l'uomo inoltre era assolutamente sconosciuto alla polizia. E' stato sorpreso dopo una serie di appostamenti tra via Fréjus e corso Peschiera. La polizia lo ha sorpreso mentre passava delle dosi confezionate ad un gruppo di tossicodipendenti. In tasca aveva 15 grammi di eroina tagliata. Giornalmente dal suo commercio l'uomo incassava dai due ai due milioni e mezzo.

INFORMITALIA
ISTITUTO NAZIONALE INFORMAZIONI
Corso Vittorio Emanuele, 107

Generali fra gli allievi comincia l'anno accademico

Inaugurati stamane i corsi della scuola d'applicazione d'arma, vera Università dell'esercito - Trecento ufficiali provenienti da tutta Italia

GIANNI AGNELLI CON IL GENERALE FERRUCCIO SCHIAVI STAMANE ALL'INAUGURAZIONE

Il «picchetto» degli ufficiali allievi della Scuola d'Applicazione d'Arma di via Arsenale ha accolto questa mattina i generali e le autorità intervenuti all'inaugurazione dell'anno accademico 1983-84. Nel cortile della Scuola d'Applicazione, fondata a Torino 244 anni fa, erano schierati i 300 sottotenenti che frequentano i vari corsi di quella che può essere definita «l'università dell'esercito».

Alla cerimonia inaugurale sono intervenuti con il comandante della Regione militare Nord Ovest, generale Ferruccio Schiavi (che rappresentava il capo maggiore dell'esercito, Umberto Capuzzo, partito per Beirut all'ultimo momento con il ministro della Difesa Spadolini) anche il presidente della Fiat Giovanni Agnelli e l'amministratore delegato Cesare Romiti. Tra gli uomini politici hanno partecipato l'ex ministro Bodrato, il senatore repubblicano Luigi Arisio e Vittore Catella.

Il comandante della Scuola d'Applicazione, generale Natale Dodoli, ha tracciato un bilancio del lavoro svolto e degli obiettivi conseguiti nell'anno accademico appena conclusosi per passare poi ad illustrare le finalità del nuovo anno accademico.

Il generale Ferruccio Schiavi ha invitato gli ufficiali allievi della prestigiosa Scuola ad «*approfondire soprattutto gli indispensabili supporti scientifici*» che saranno la base della loro carriera, perché «*nell'esercito del futuro c'è bisogno di ufficiali esperti d'elettronica, meccanica, chimica, fisica, analisi dei sistemi ed elaborazione elettronica*».

L'organico della Scuola comprende 28 docenti militari e 36 professori esterni, molti dei quali appartenenti al Politecnico di Torino (una buona parte degli allievi provengono dal primo e dal secondo biennio della Facoltà di Ingegneria).

Gli alunni sfiorano le 300 unità suddivisi quasi equamente per provenienza fra Nord (25%), Centro (quasi il 30%) e Sud (oltre un terzo) d'Italia. Circa il trenta per cento degli studenti sono figli di militari di ogni grado, il 27 per cento di impiegati, il 13 per cento di operai ed artigiani l'11 per cento di agricoltori. I rimanenti si dividono tra commercianti, liberi professionisti ed industriali.

Il cancro potrebbe essere vinto l'anno prossimo.
O fra tre, cinque, dieci anni.
Dipende dai soldi delle ricerche.
Dipende da te.

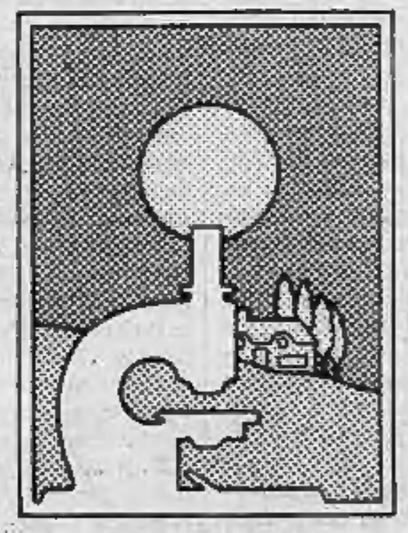

Aderisci alla
Associazione Italiana per la Ricerca sul Cancro
Comitato Piemonte-Valle d'Aosta
Via Cavour 31 - 10123 Torino - tel. (011) 877666 int. 273
conto corrente postale n. 10545101

L'irresistibile Home Computer TI-99/4A.
OFFERTA SPECIALE:
Espansione a 48 K byte con FLOPPY DISK
a L. 1.350.000
TEXAS INSTRUMENTS
In vendita da:
MISTER ELECTRONICS
Via Barbaroux, 6 - TORINO

Canta lo spacciatore pentito Tre finanzieri sono arrestati

Un maresciallo e 2 appuntati hanno addomesticato per 46 milioni i verbali

Un trafficante di droga arrestato due mesi fa ha consentito alla magistratura di accertare fatti e connessioni insospettati. Uno di questi coinvolge tre sottufficiali della sezione stupefacenti del Nucleo regionale di polizia tributaria della Guardia di Finanza che hanno preteso denaro per non attribuire al trafficante arrestato colpe non sue.

L'episodio è vecchio di due anni ma solo ora i giudici ne sono venuti a conoscenza. Nel corso di un'indagine sul traffico di droga, i carabinieri hanno compiuto, circa due mesi fa, numerosi arresti. Uno degli arrestati, che non era alla prima esperienza di questo genere e stufo di passare la vita in carcere, ha deciso di vuotare il sacco. Sono venuti fuori, in tal modo, nomi e fatti che gli inquirenti non avrebbero mai potuto ricostruire. Uno di questi episodi vede protagonisti tre sottufficiali della Finanza, il maresciallo Antimo De Lorenzo, 33 anni e gli appuntati Bruno Rettore, 35 anni e Domenico Maiello, 36 anni.

Nell'81, il trafficante «pentito» era stato arrestato da questi tre finanzieri che avevano calcato la mano nel rapporto. Lo spacciatore era ridotto alla disperazione. C'era la sua parola di pregiudicato e recidivo nello stesso reato contro quella di tre sottufficiali che si erano sempre distinti per la loro abilità ed efficienza sul lavoro.

A questo punto l'uomo ha offerto una grossa cifra affinché il rapporto alla magistratura fosse fedele ai fatti e, cioè, comprovasse la sua innocenza in quella circostanza. I finanzieri pretendevano cento milioni per modificare il rapporto e dopo una concitata trattativa si erano accontentati di 42: tredici a testa ai due appuntati; sedici al maresciallo.

Il verbale era stato modificato e lo spacciatore era stato assolto. In questo modo pensava di aver acquistato una sorta di impunità e quando i carabinieri lo hanno arrestato, non ha retto ed ha deciso di parlare.

Domani addio ai fornelli

Chiude «Da Giuliano» uno dei più noti ristoranti della collina

Uno dei più noti ristoranti torinesi, «Da Giuliano», in strada Santa Margherita, imbandirà domenica, per l'ultima volta, le tavole. Una notizia malinconica, che riguarda una bella cosa ormai conclusa, ma questa volta, per spiegarla, non dobbiamo invocare la crisi e le diffuse difficoltà che ci assillano.

Il ristorante, circondato da alberi secolari, con uno splendido panorama sulla città, le ampie sale dove migliaia di torinesi hanno fatto i pranzi di nozze, di battesimo, di prima comunione o le cosiddette «colazioni di lavoro» chiude i battenti solo perché il suo contitolare, Giuliano Mencarelli, ha deciso che, dopo oltre mezzo secolo di ininterrotta attività, un uomo ha diritto di riposarsi.

Giuliano Mencarelli (il cognome lo ricordano solo gli amici) ha 64 anni. E' nato a Montecarlo di Lucca, a un tiro di schioppo da Altopascio, terra feconda di buoni vini e di ottimi ristoratori.

Negli Anni 20 la famiglia Mencarelli si trasferì a Torino dove il padre di Giuliano, per cominciare, aprì un forno di farinata e castagnaccio. A 8 anni il bambino, prima di andare a scuola, vendeva i prodotti paterni davanti la «Pacchiotti», in via Bertola, con la monumentale bicicletta corredata di padelloni.

Così Giuliano cominciò ad amare la bici, al punto di dedicarsi alle corse. Ebbe un buon periodo di notorietà, specialmente in pista, al Motovelodromo, e una volta si classificò al terzo posto nei campionati italiani, nella scia del favoloso Ragni.

GIULIANO MENCARELLI CON LA MOGLIE

Nel ciclismo, comunque, Giuliano non riuscì a primeggiare anche perché i suoi allenamenti si svolgevano soprattutto attorno ai fornelli e nelle trattorie dove lavorava dal mattino fino a sera inoltrata. Sarebbe troppo lungo elencare tutti i ristoranti che Giuliano Mencarelli ha aperto, rilevato e gestito nella sua lunga carriera. Tipici ristoranti toscani, ambienti amichevoli e familiari, dove ci si incontrava non solo per mangiare, ma anche per «stare insieme». Alla fine degli Anni 60 Giuliano inaugura l'accogliente e confortevole locale in collina, che prende il suo nome.

I torinesi lo scoprono subito: professionisti, commercianti, industriali, impiegati, ma anche gente del mestiere che, nei giorni di riposo, «va a mangiare» dall'amico. Non mancano i personaggi famosi della cultura, dell'arte, della politica.

— Ci può fare qualche nome?

Risponde con la sua splendida parlata toscana, non intaccata da 60 anni di vita torinese: «Da me, praticamente, sono venuti tutti, compresi alcuni giornalisti di primo piano. Ma non mi chieda di fare nomi: ne dimenticherei troppi».

Sappiamo tuttavia, perché li abbiamo per caso incontrati, che tra i politici figurano Novelli, Viglione, Altissimo e Berlinguer. Il segretario del pci teneva tra l'altro qualche riunione nella saletta riservata del seminterrato dove, la domenica sera, potevi trovare noti campioni della Juventus o del Torino che seguivano, per «tivù», gli avvenimenti sportivi. Giuliano, tra l'altro, è un acceso e irriducibile tifoso granata e tutti i campioni del vecchio, leggendario Torino gli furono amici.

Ora Mencarelli se ne va, torna nella sua Lucchesia, che ha lasciato bambino, ma che gli è rimasta nel sangue. Rimpiangeremo la sua cordialità, il suo stile, i suoi piatti gustosi, il suo delizioso vinello bianco, tratto dalla sua terra, servito alla toscana dai boccali di terracotta.

Gino Apostolo

Maxitorneo di tarocchi

CAFASSE — Vivissimo interesse sta sollevando l'annuncio del maxitorneo di tarocchi a coppie fisse che s'inizierà alle 20,30 di lunedì 31 ottobre, con in palio il «1° Trofeo Nuova Pulinet» e un monte-premi da capogiro che supera i 12 milioni di lire in monete e medaglie d'oro.

Il torneo, per il quale vige il regolamento della Vallata, prevede 64 gironi di otto coppie ciascuno: 32 di questi gironi verranno disputati presso il «Bar San Martino» di Ciriè dove si giocherà, oltre che lunedì, ogni venerdì successivo sino ad esaurimento dei gironi stessi; gli altri 32 gironi si svolgeranno presso la «Trattoria del Ponte» di Coassolo a partire da sabato 5 novembre, sino al completamento delle qualificazioni.

Per ognuno dei 64 gironi ci sarà una coppia ammessa al girone finale, che s'inizierà col completamento del quadro dei finalisti. Premi speciali in medaglie d'oro sono stati stabiliti per i primi cinque giocatori che avranno totalizzato il punteggio più alto nelle fasi eliminatorie (5 punti alla prima coppia, 3 alla seconda) e per quei cinque giocatori che avranno totalizzato il maggior numero di presenze.

Alla prima coppia classificata andranno due «20 dollari oro Condor» (circa due milioni); alla seconda 10 sterline

g. tol.

Improvvisamente è mancata

Angela Gallinotti ved. Guasco

Lo annunciano il figlio Luciano con la moglie **Vilma**, nipoti **Rossella** e **Marco**, parenti tutti. Funerali lunedì 31, nella parrocchia Patrocinio San Giuseppe, via Biglieri 7, ore 10,15, indi la salma proseguirà per Pecetto. La presente è partecipazione e ringraziamento.
— **Torino**, 29 ottobre 1983.

Franco Velika partecipa al dolore di Luciano e famiglia.

La Fiat Auto S.p.A., Direzione Produzione Carrozzeria, Dirigenti e Collaboratori tutti, prende vivissima parte al dolore che ha colpito il cav. Luciano Guasco per la scomparsa della madre sig.ra

Angela Gallinotti

— **Torino**, 28 ottobre 1983.

Partecipano al grande dolore del cav. Guasco i suoi collaboratori:
Ottavio Albano
Frank Allisot
Claudia Andreoni
Giuseppe Analdi
Giancarlo Avezzani
Anna Barberis Cesar
Ugo Barberis
Franco Bassi
Pierluigi Bauducco
Enrico Belli
Roberto Bramante
Carlo Brusa
Mariateresa Burzolla
Claudia Capecchi
Giulio Carutti
Giuseppe Chiavario
Antonio Dota
Francesco De Martini
Domenico Gai
Luigi Gavassa
Giovanni Gennaro
Giulio Ghione
Paolo Ghione
Andrea Gianotrapani
Tommaso Gilli
Gianfranco Gino
Giovanni Giordani
Lorenzo Guarise
Vittorio Ilotti
Domenico Ingarano
Gaetano Ioppolo
Giusto Loncone
Antonio Luisolo
Antonio Marchetti
Mario Montabone
Luigi Moretti
Alessandro Nicola
Carlo Nicolin
Luciano Pagliano
Letizia Paleni
Francesco Palladino
Lorenzo Patatucci
Antonio Pellizzi
Carlo Planea
Giovanni Piovano
Giorgio Plubelli
Franco Prunotto
Giovanni Ratalotti
Arrigo Roici
Bernardo Rossetto
Vittorio Salita
Franco Samarotto
Eligio Soren Gay
Lorenzo Sina
Giuseppe Trucco
Giovanni Tutano
Lorenzo Vanara
Domenico Verolino
Renzo Zaggia

Partecipano al dolore di Luciano Guasco per la scomparsa della madre gli amici e colleghi:
Antonino Aidala
Bruno Amerio
Giancarlo Antinori
Aurelio Artuffo
Diego Avesani
Lorenzo Baltro
Carlo Berlone
Riccardo Bussolati
Lorenzo Cafferati
Pietro Calcagno
Adalberto Carino
Maria Luisa Cordara
Giuliano Cozzari
Luciano Daffara
Dino De Giorgio
Giancarlo Destefanis
Luigi Destrori
Flavio Ferraris
Luigi Francione
Augusto Gai
Massimo Gentilini
Antonio Grisolia
Arcangelo Lauria
Gioacchino La Vecchia
Pietro Longaretti
Marziano Marzari
Michele Mastrolilli
Alfonso Mormile
Stefano Motta
Luciano Nebbia
Vincenzo Nervi
Ivo Olivero
Giampiero Panese
Franca Pellissero
Arturo Pessina
Alberto Planta
Armando Rabbia
Sergio Raco
Gianfranco Ribotti
Piera Rizzi
Giorgio Rocci Ris
Giampaolo Rovetto
Livio Ruffino
Pietro Serrao
Giuseppe Strafallaci
Federico Tabacco
Giovanni Taccone
Fabio Tamini
Bruno Traraini
Giuliano Vasario
Walter Vignale
Carlo Villa
Giovanni Battista Zandrino
Giorgio Zollarsi

E' mancato

Giuseppe Parasacco (Nino)

Lo piangono la moglie, i figli: **Carla, Federico** con la moglie **Flora** e l'adorata nipotina **Carola**, parenti tutti. Un particolare ringraziamento al prof. Di Nola, dott.ssa Soranzo a Cignolo e tutta l'Equipe Rep. Radiogx Osp. Amedeo di Savoia. I funerali oggi ore 14,30 Osp. Amedeo di Savoia. La presente è partecipazione e ringraziamento.
— **Torino**, 29 ottobre 1983.

Partecipa al lutto il **Gruppo Anziani Municipio di Torino.**

I **Colnaghini** di **Via Servais 290 A/5** prendono viva parte al lutto della famiglia per la scomparsa del signor

Giuseppe Parasacco

— **Torino**, 28 ottobre 1983.

Ci ha lasciati

dott. Arturo Gaia

Lo piangono: la moglie **Angiolina Mosso**, la figlia **Enrica** con il marito **Renato**, gli adorati nipotini **Paola** e **Massimo**, la nonna **Emma**, la sorella e parenti tutti. Un particolare ringraziamento al prof. Lorenzi e al dott. Sgambetterra. Funerali oggi 29 c.m. ore 14,30 parrocchia S. Rita. La presente è partecipazione e ringraziamento.
— **Torino**, 29 ottobre 1983.

La **Martini & Rossi** prende viva parte al dolore della famiglia, per la perdita del

dott. Arturo Gaia

per molti anni fedele collaboratore della Società.
— **Torino**, 28 ottobre 1983.

Improvvisamente è mancata la cara mamma

Maria Garigliet Ciapus ved. Cavallin

Ne danno il doloroso annuncio, i figli, nuora, genero, nipoti e parenti tutti. Funerali lunedì 31 corrente ore 8,15 parrocchia Santa Teresina. La cara salma proseguirà per San Mauro.
— **Torino**, 27 ottobre 1983.

La **Marposs Italia** partecipa al dolore di Luigi e Roberto per la perdita della **MAMMA.**

Tutti i **colleghi** della **Marposs Torino** si associano al dolore di Luigi e Roberto.

Amanda, Carlo, Alessandra, Gabriella Calcagno sono vicini a Luigi, Roberto e famiglie per la perdita della **MAMMA.**

Affettuosamente con voi **Wilma e Danilo.**

E' mancata all'affetto dei suoi cari

Anna Barricelli ved. Antonaci

Addolorati lo annunciano le figlie **Rita, Mascia** e **Grazia**, i generi **Franco** e **Gianfranco**; i nipoti **Antonella, Alessandra, Francesca** e **Nicola**. Funerali oggi ore 8,30 Parrocchia «Madonna degli Angeli».
— **Torino**, 29 ottobre 1983.

I **consuoceri Ida** e **Aldo** partecipano al dolore.

La famiglia **Enrico** prende parte al dolore di **Mascia.**

Partecipano al grande dolore di Mascia le famiglie **Luppi-Camerano.**

Partecipano al dolore di Mascia e Gianfranco gli amici: **Amalia** e **Vinicio, Donatella** e **Giacomo, Fiorella** e **Sergio, Margherita, Ferruccio, Margherita, Sandro, Marierosa, Luigi.**

In Bordighera è mancata

Isa Stuardi nata Ruggiero

Lo annunciano la sorella **Irene**, i cognati, i nipoti, l'affezionata famiglia Capra e parenti tutti. La cara salma giungerà al Cimitero comunale di Torino oggi alle ore 10,30 per essere tumulata nella tomba di famiglia. La presente è partecipazione e ringraziamento.
— **Bordighera**, 29 ottobre 1983.

Improvvisamente ci ha lasciati

Pierina Franco in Zuccardi Merli

Con infinito dolore lo annunciano il marito **Pino**, figlio **Giorgio**, fratello, sorello, cognati e nipoti. Benedizione salma oggi 29 ottobre 1983 ore 14 Ospedale MaurizIano. Funerali in Ferrera d'Asti ore 15. La presente è di partecipazione e ringraziamento.
— **Torino**, 27 ottobre 1983.

Improvvisamente è mancata

Francesca Eandi ved. Giaccàrdi

anni 90

L'annunciano la figlia **Teresa** col marito **Glaciale Patriarca**, il fratello **Giuseppe**, i nipoti **Franco** e **Mirella, Nella** e **Giorgio** con figli, parenti tutti. Funerali in Saluzzo sabato 29 ore 14,30 in Duomo. La presente è partecipazione e ringraziamento.
— **Rivoli**, 27 ottobre 1983.

Cristianamente è mancata a soli cari

Margherita Savant Levra

anni 73

L'annunciano i fratelli **Giuseppe, Bernardo** con rispettive famiglie, nipoti, parenti tutti. La cara salma partirà dopo ospedale San Luigi sabato 29 corrente ore 14,30 per San Maurizio Canavese ove si svolgeranno i funerali ore 15,45 dalla chiesa parrocchiale. Un ringraziamento particolare alle signore Rita, Celestina, Gina Bua per le assistenze prestate. Non fiori ma offerta alla Lotta contro i tumori. La presente è partecipazione e ringraziamento.
— **Orbassano**, 28 ottobre 1983.

Cristianamente è mancata

Florinda Brondo ved. Peola

Lo annunciano con dolore i figli **Marcello, Giovanni**, le nuore **Maria Grazia** e **Valeria**, la sorella, le nipoti **Silvia** ed **Emanuela**, consuoceri e figlio **Giorgio**, parenti tutti. I funerali si svolgeranno in Castelnuovo d'Asti domenica 30 ottobre alle ore 10,45.
— **Castelnuovo**, 29 ottobre 1983.

Serenamente è mancato

Giuseppe Casella

Cav. Vitt. Veneto

Lo annunciano addolorati i figli, le nuore, nipoti, pronipoti e parenti tutti. Un particolare ringraziamento al dott. Samuele Guastalla ed alle signore Maria e Veglia. I funerali avranno luogo oggi alle ore 14,30 parrocchia Sacro Cuore di Gesù (via Nizza). La cara salma sarà tumulata nella tomba di famiglia nel cimitero di Nichelino. La presente quale partecipazione e ringraziamento.
— **Torino**, 27 ottobre 1983.

E' mancato

Carlo Nebiolo

ex-operaio FIAT

Lo annunciano la sorella **Maria**, nipoti, pronipoti e parenti tutti. Benedizione oggi 29 corr. ore 14,30 a Villaroddolo, indi la salma verrà traslata a Canischio dove avranno luogo le esequie. Un particolare ringraziamento alla direzione, medici e personale di Villaroddolo per l'assistenza prestata. La presente è partecipazione e ringraziamento.
— **Moncalieri**, 29 ottobre 1983.

Si è spenta

Margherita Speziale ved. Negro

La piangono **Ester** con **Roberto**, ed i nipoti **Mario, Susanna** e **Paolo.**
— **Frossasco**, 28 ottobre 1983.

Giuseppe, Anna e **Nuccia Peretti** partecipano il profondo dolore di Ester.

E' serenamente mancato

Palmiro Griot

Lo annunciano il figlio **Riccardo**, sorella, fratello, cognata, nipoti, nipotini, parenti tutti. Funerali cattedrale di S. Donato Pinerolo sabato 29 corrente ore 15,30.
— **Pinerolo**, 28 ottobre 1983.

E' mancato all'affetto dei suoi cari

Luigi Saluzzo

Con profondo dolore lo annunciano la moglie **Mariuccia**, i figli **Giorgio** e **Giancarlo**, le nuore, i nipoti. Benedizione oggi ore 9 Ospedale Molinette, via Santena. Funerale Fontanetto Po, ore 15.
— **Torino**, 28 ottobre 1983.

E' mancata

Teresa Enrici Bellom ved. Pioletti

anni 87

Lo annunciano la figlia **Mariuccia** col marito **Franco Tarello**, cognati, nipoti, parenti tutti. Funerali sabato 29 ottobre ore 14,30 dalla parrocchia «S. Teresina».
— **Torino**, 29 ottobre 1983.

Cristianamente è mancata

Marianna Bellotti ved. Michi

Ne danno il triste annuncio: il figlio, la nuora, il nipote **Maurizio**, parenti tutti. Un ringraziamento al personale tutto reparti Chirurgia e Medicina ospedale San Luigi. Funerali sabato 29 ore 15 ospedale San Luigi di Orbassano.
— **Torino**, 28 ottobre 1983.

I **Condomini** di **C.so Sebastopoli 37/39/41** partecipano al dolore della famiglia Grasso per la scomparsa di

Rosa Bono

— **Torino**, 28 ottobre 1983.

E' mancato

Franco Bramino

industriale

di anni 57

Ne danno il doloroso annuncio la moglie **Cici**, la figlia **Anna**, il figlio **Giorgio** con **Claudia** e la piccola **Francesca**, parenti tutti. I funerali avranno luogo in Cronero domenica 30 corrente alle ore 15. Un particolare ringraziamento alla dottoressa Carla Vern ed al dottor Marco Valente.
— **Cronero**, 28 ottobre 1983.

Maestranze e **Personale** della «**Brasimo Costruzioni S.a.s.**» e della «**Brasimo S.a.s.**» partecipano al lutto della famiglia Bramino.

ANNIVERSARI

29-10-81 **29-10-83**

geom. Giovanni Benedetto

I tuoi cari con l'affetto di sempre.
— **Lombardore**, 28 ottobre 1983.

1-11-1982 **1-11-1983**

Nel ricordo della mamma

Augusta Villata Bertone

ascolteremo la Messa nella chiesa dei S.S. Martiri giovedì 3-11-1983 alle ore 18,40.

1980 **1983**

Domenico Palmisani

Nel tuo ricordo il nostro conforto. I tuoi cari.

Sulla «collina dei ciliegi» ora c'è solo più il cemento

Accalorata difesa della natura da parte di una giovane studiosa di storia piemontese «Ecco come sono scomparsi, in un solo mattino, gli alberi e le vigne a Moncalieri»

La chiamavano la collina dei ciliegi. Uno spettacolo. La natura vestita da sposa, ogni primavera. Ora, al suo posto, ville, villette e casermoni. Il cemento. Capita, come da anni a questa parte un po' ovunque, a Moncalieri; strada Maiole, al confine tra le borgate di Pallera e di Moriondo. Un enorme insediamento umano che ha stravolto l'ambiente ecologico e creato non pochi problemi di urbanizzazione; solo in queste settimane i proprietari o gli inquilini dei nuovi alloggi prendono possesso delle loro case, ma lo «scempio» va retrodatato di qualche mese.

Albina Malerba, segretaria del Centro studi piemontesi, abita di fronte all'ex «collina dei ciliegi». E parla con amarezza di questo affronto «smaccatamente consumistico» della natura, ai posti cari della sua infanzia.

Appassionata ricercatrice di cose piemontesi, sensibilissima poetessa, la dottoressa Malerba si interroga su una contraddizione evidente: «Tutti ripetono spesso e insistentemente lo slogan "salviamo la natura". Poi, in tanto impegno, ci si dimentica di salvaguardare quello che resta».

Racconta Albina Malerba che, sul tema, ha scritto anche un accorato appello su «l caval 'd brons», portavoce della Famija Turinelsa: «Le ruspe sono arrivate un mattino d'inverno presto, fuori era ancora buio. In pochissimo tempo hanno divelto tutto. I filari delle vigne, gli alberi di ciliegi, i prati, le verdure ancora belle. La chiamano edilizia convenzionata: una trentina di casermoni e la pubblicità che dice "villette a schiera nel verde della collina": ma quale verde. Il verde della collina di prima ora è distrutto».

A guardare dalla pianura è un'angoscia, una tristezza infinita. «Le case sono cresciute in pochissimo tempo. Un mattino ci siamo alzati e la prima aveva già i tetti; dietro, già un'altra cresceva. Le nostre stradine tranquille invase dai camion: rumori, polvere, asfalti sfregiati, siepi scorticate. E nessuno di noi, nessuna delle poche famiglie che da trecento anni si trovano in queste terre, che traspirano ancora del sudore antico, paziente, umile dei nostri vecchi, ha potuto farsi qualche ragione, parlare, chiedere qualcosa».

Tra poco la prima neve scenderà stranita su questa collina oramai inesistente. Poi, lontano, torneranno a fiorire i ciliegi. «E noi — sostiene la dottoressa Malerba — torneremo a guardare il grigio di quei muri orribili, con negli occhi l'eco dei nostri ciliegi di allora, dell'anno scorso. Ma, la "collina dei ciliegi" non fiorirà mai più».

E' un discorso che la giovane studiosa di Torino e del Piemonte non fa solo, ovviamente, per quella ex stupenda zona verde di Moncalieri. «La collina di Torino, un tempo, era non soltanto un polmone verde della città, ma anche un giardino, un frutteto, una vigna. C'erano distese intere di ciliegi, meli, vigne. C'erano stupendi e gustosissimi "*persi die vigne*", albicocche, pere, noci, fragole. Dove sono, ora, i nostri alberi da frutta?».

Anche questo è Piemonte. Piemonte che non ritroveremo più e, purtroppo, facciamo poco per salvare ciò che resta.

Obiettivo sui fiori a Moncalieri

Durante la manifestazione «Fiori in piazza» promossa dal Comune di Moncalieri, si svolge oggi nel salone Collegio Carlo Alberto di Moncalieri, un convegno sul tema «Prospettive e tendenze del florovivaismo in Piemonte».

Interverranno il sindaco di Moncalieri, Francesco Fiumara.

Sospesi Fiat Sì all'accordo

Da parte del coordinamento - In due anni rientrano quattromila in fabbrica

Nel corso di un dibattito accesissimo il coordinamento sindacale della Fiat ha approvato l'accordo firmato con l'azienda per il rientro a tappe di 4 mila cassa integrati a «zero ore» su 15 mila. L'esito delle votazioni fornisce la misura dei contrasti emersi tra i delegati dei lavoratori in cassa integrazione ed i sindacalisti dell'Fim: un documento dei cassintegrati con un giudizio negativo dell'accordo è stato bocciato con 28 «no», 20 «sì» e ben 12 astenuti.

I rappresentanti dei cassintegrati hanno considerato l'esito della votazione un vero successo e in un loro documento invitano i lavoratori Fiat ad astenersi nelle prossime assemblee di fabbrica. I cassintegrati, che parteciperanno alle assemblee, sono ovviamente invitati a votare contro l'accordo. Da parte della Fim invece sembra ci sia l'intenzione di dare a queste riunioni solo il carattere «dell'informativa» per spiegare i vari aspetti dell'intesa senza giungere ad una votazione finale.

Alla discussione in cui è stato approvato di misura l'accordo stipulato la scorsa settimana da Fim e Fiat hanno partecipato i tre segretari nazionali della Fiom che in questi mesi hanno guidato le trattative da parte sindacale: Paolo Franco, Mario Sepi e Tonino Regazzi.

«Guai a chi tocca Pasolini»

Dominique Fernandez, autore di una vita romanzata sullo scrittore morto, parla del suo libro - «Un clan di vedove s'è impadronito del diritto di proprietà»

«Me l'aspettavo. A Roma c'è un clan di vedove che s'è impadronito del diritto di proprietà su Pasolini. E allora guai a toccarlo, guai se chi ne parla non fa parte del clan. E' successo così per Nietzsche. Succede per ogni morto famoso».

Dominique Fernandez, professore universitario, italianista, omosessuale dichiarato, scrittore, autore di una vita romanzata di Pasolini, spiega così *le critiche malevole che hanno accolto la traduzione italiana del suo libro («Nella mano dell'angelo», edito da Bompiani) che invece in Francia si è guadagnato il Prix Goncourt.*

Protagonista a Roma di una presentazione del libro tutta «battagliata» fra due relatori decisamente contrari, Fernandez ha goduto ieri sera di una serata «en famille», tutta filata liscia. L'incontro infatti è avvenuto al Charleston, una discoteca di corso Casale, organizzato dal Fuori.

Al lati dello scrittore Angelo Pezzana del Fuori e Gianni Vattimo; davanti a lui molta gente a domandarsi perché il libro sia stato così attaccato. Insomma tutti solidali con l'autore.

«Il libro è uscito in Italia da poco più di una settimana e già ha suscitato polemiche infinite, critiche che l'hanno distrutto — ha esordito Angelo Pezzana —. Perché? Perché per la prima volta dopo la morte di Pasolini, un libro ne affronta la vita e la morte come vita e morte di un omosessuale, un aspetto così importante che la cultura italiana aveva cercato di coprire subito dopo la morte: tutti gli altri libri su Pasolini hanno eliminato, allontanato, messo in ombra la sua omosessualità. Questo libro, sincero, coinvolgente, invece non lo fa».

A Vattimo è piaciuto l'aspetto «costruito» del libro: «Fernandez ha detto — profondo conoscitore della cultura italiana, ha scritto un romanzo, non una testimonianza diretta, questo aspetto artificiale, questa costruzione non è un limite, al contrario è un elemento di fascino, ma è quello che ha suscitato le critiche negative. In questa fase della cultura omosessuale occorre passare dal venir fuori in prima persona, dall'urlare la propria omosessualità, all'elaborazione, alla costruzione sul tema della omosessualità. E questo è ciò che il libro di Fernandez fa».

Come è nata l'idea del libro? «Il giorno in cui si seppe della morte di Pasolini — racconta Fernandez — un amico mi telefonò la notizia da Roma e subito pensai: dev'essere stato un ragazzo di vita. E da quel momento non mi ha più abbandonato l'idea di scrivere un romanzo su quel tipo di omosessuale, in cui è così dominante la componente autodistruttrice che in lui era dovuta all'educazione cattolica, al ruolo della madre, al fascismo. Pasolini era per me l'eroe emblematico di questo tipo di destino. Questo è stato il punto di partenza del romanzo, di lì ho tentato di reinventare, più che ricostruire, la vita di Pasolini».

s. tr.

Convegno Avis

Stamane al Teatro Nuovo convegno interregionale dei gruppi aziendali Avis. Nel corso della manifestazione si dibatteranno i problemi connessi con la presenza nelle aziende di volontari donatori, della necessità di ottenere sempre nuove adesioni di lavoratori disposti a donare il proprio sangue, dei necessari permessi, delle visite di controllo.

I delegati presenti saranno oltre 200, provenienti da tutte le regioni italiane. Domattina presenzieranno all'annuale assemblea del gruppo aziendale Avis-Fiat che raggruppa oltre 9000 volontari fra le maestranze occupate nei diversi settori dell'industria torinese.

Per l'Avis si tratta di manifestazioni molto sentite: il 90% degli iscritti al nobile sodalizio provengono dal mondo del lavoro e rappresentano anche una concreta garanzia per fronteggiare gli incidenti di fabbrica e soccorrere le vittime con tempestive e generose donazioni di sangue.

Porta blindata PASTORE

e con i ladri hai chiuso!
FIERA D'AUTUNNO '83
Acquistate o prenotate presso il nostro stand e la
RUOTA DELLA FORTUNA girerà anche per voi!!!
... e per saperne di più... Tel. 011-859.044
SPECIALI CONDIZIONI DI FINANZIAMENTO

LETTO A CASTELLO «DUPLO»
Avete problemi di spazio per arredare la vostra casa in città, al mare, e ai monti?
Ci hanno pensato i F.LLI BERGALLO
In metri 2,06x2,02x0,25 avrete due comodi letti sempre pronti Modello brevettato
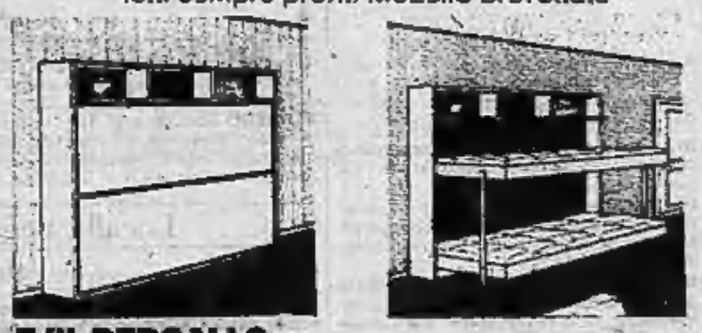
F.lli BERGALLO
«CASA DEL SOFA' E DEL SALOTTO»
arredamenti
Corso Giulio Cesare 179
Tel. 202.252 - Torino
UNICA SEDE

ossola
CENTRO PILOTA
SABA
Tv color
Video registratore
Telecamere
3 ANNI GARANZIA
Torino - Corso Vercelli 94 - Tel. 287.021
Ciriè - P.za S. Giovanni 1 - Tel. 920.0243

Tessuti Alta Moda pignari
TESSUTI
VENDITA PROMOZIONALE
PER SGOMBERO LOCALI
SCONTI DAL 30% AL 50%
pignari
VIA S. TERESA 11
VIA ARSENALE 4
TORINO
TEL. 546985 - 512372

ECONOMICI

La tariffa è di L. 2400 la riga. Rubrica 8: operai/impiegati L. 1250, tecnici L. 1500 dirigenti L. 1950. Rubrica 9 e 11 (domande) L. 1250. Avvisi urgenti data fissa o neretti: il doppio. Neretti urgenti, data fissa e urgentissimi il triplo.

ANNUNCI ECONOMICI VIA FILO
Gli annunci economici per La Stampa e Stampa Sera possono essere ordinati a mezzo telefono al seguente numero **650.2165** (3 linee ricerca automatica).
Il relativo pagamento dovrà essere effettuato presso qualsiasi Filiale dell'Istituto Bancario San Paolo di Torino o della Cassa di Risparmio di Torino secondo le modalità che verranno fornite.

In tema di offerte di impiego e lavoro, l'editore ricorda che la legge 9.12.1977 n° 903 vieta discriminazioni sul sesso e l'inserzionista è impegnato a rispettare tale legge.

2 Affari e capitali

A.A.A.A. A chiunque in un'ora concediamo prestiti. Telefonare 011/650.3961 ore ufficio.
A.A.A.A. FINCOTEX prestiti personali e mutui ipotecari rimborsabili da 12-84 mesi. Tassi promozionali, serietà, riservatezza assoluta. Corso Francia 15, tel. 749.6203 - 779.826 - 06 474.4046.
ATTENZIONE finanziamenti fiduciari mutui ipotecari artigiani commercianti piccole e medie industrie. Via S. Teresa 23, telefono 539.026.
MANIERO BROKER 276.877 una soluzione nuova, prestiti artigiani commercianti operai fino a 10 milioni senza garanzie.
SCONTO cambiali ipotecarie o provenienti da vendite commerciali, acquisto crediti. Tel. 761.252.

3 Aziende, negozi

A.A.A.A. ABAMEC 658.038 cessione rileva negozi. Visite in loco per valutazioni commerciali senza spesa.
A.A.A.A. AZIENDAL MARKET Società Gruppo Casamercato 011 650.2175 compravende attività di ogni genere e prezzo.
A. AFFARONE Donatelli vende elegantissimo bar zona centrale reddito permuto con alloggio. Tel. 729.432 ore ufficio.
A. SALVOLDI cede avviata tintoria Pozzo Strada incasso L. 3 milioni 500 mila mese attrezzatissima. Tel. 650.2196.
ABAMEC 638.038 salumeria tabelle I VI XIV zona corso Orbassano avviamento 20ennale attrezzatura moderna cede.
ABAMEC 638.038 self service drogheria alimentari zona Mirafiori tab. I-XII-XIV cede L. 40 milioni più merce.
AFFARE latteria in S. Paolo con retro alloggio incasso dimostrabile conduzione familiare cedo. Casa-Nova 509.9705.
AFFARONE elettrodomestici e casalinghi zona Barriera di Milano vende a L. 12 milioni. Tel. 383.208.
AUTORIMESSA di 1000 mq su piano unico zona Crocetta nuovo contratto affitto ottima posizione. Tel. 500.012.
AUTORIMESSA di 2000 mq su piano unico adiacenze corso Regina bene avviata forte utile. Tel. 500.012.
AUTORIMESSA 1200 mq su 3 piani zona Borgata Vittoria attrezzatura completa buon contratto affitto. Tel. 506.385.
AVVIATA latteria in ottima posizione punto di forte passaggio buon giro d'affari vendesi. Tel. 383.298.
BAR corso Francia incasso L. 700 mila al giorno chiusura festiva domenica vendesi. Tel. 380.610.
BAR cremeria bella ben attrezzata zona signorile incasso L. 1 milione 200 mila giorno cedo anticipo L. 80 milioni o permuto con alloggio. Tel. 548.231.
BAR super angolare su piazza orario corto incasso L. 600 mila giorno cedo anticipo L. 50 milioni. Tel. 548.231.
BAR super angolare zona Nizza orario corto incasso L. 400 mila giorno cedo anticipo L. 35 milioni. Tel. 548.231.
BAR super con alloggio Madonna Campagna incasso L. 200 mila giorno cedo anticipo L. 20 milioni. Tel. 548.231.
BAR torrefazione superalcolico zona S. Paolo punto di forte passaggio chiusura serale festiva. Tel. 383.298.
BARRIERA Milano ottima posizione ampi locali due vetrine Tabelle X XI XIV senza merce. Frana 511.090.
BOMA 505.164 cede panetteria in via Cibrario adatta 1 persona con ottimo incasso buona clientela L. 36 milioni.
CAPANNONI industriali vendonsi in blocco con attività di carpenteria falegnameria carrozzeria avviato giro d'affari documentabile. Tel. 513.918.
CAVIT cede distributore benzina zona Orbassano con o senza lavaggio automatico e officina gommista. Forte utile prezzo interessante. Tel. 839.8421.
CAVIT cede prima cintura licenza Taxi con o senza auto lavoro sicuro richiesta informazioni. Tel. 839.8421.
CAVIT cede zona Moncalieri merceria adatta una persona arredo nuovo incasso ottimo L. 25 milioni. Tel. 839.8421.

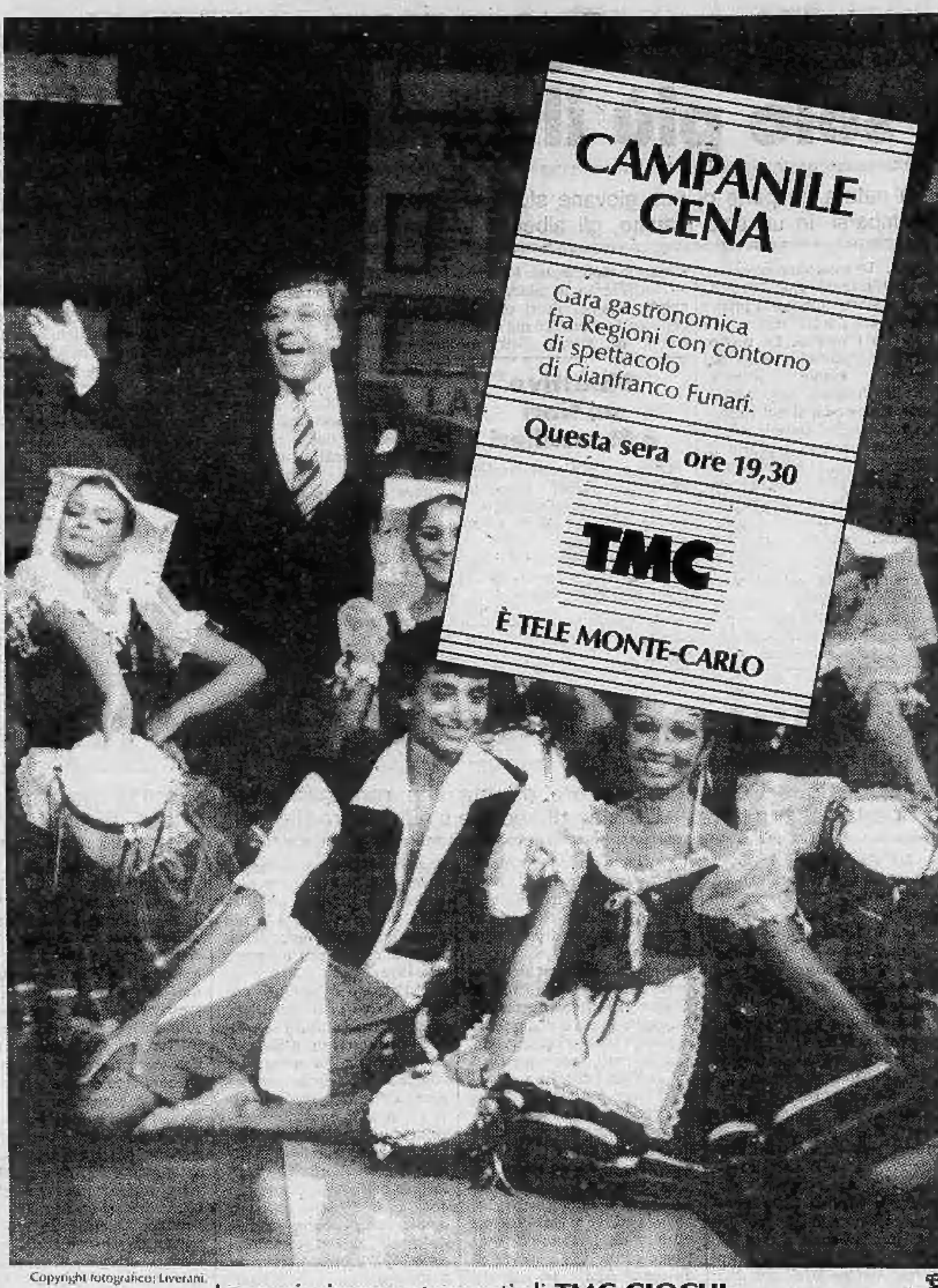

Copyright fotografico: Liverani.

I prossimi appuntamenti di **TMC GIOCHI:**

dal lunedì al sabato ore 13,00
ALLONZENFANTS - Bambini e adulti in giochi e quiz condotti da Renato Ronco.

dal lunedì al venerdì ore 19,30
GLI AFFARI SONO AFFARI
Quiz a scatola chiusa con Roberto Arnaldi.

CAVIT cede zona mercato tintoria arredo nuovo incasso L. 4 milioni mese L. 40 milioni dilazioni. Tel. 839.8421.
CEDO licenza tabella XIV auto nuove ed usate in Nichelino. Tel. 696.6056 ore ufficio.
CENTRALISSIMO Tabelle IX X XIV anche vuoto angolare tre vetrine mq 120 cede L. 50 milioni. Frana 511.090.
CENTRALISSIMO Tab. XI XIV anche vuoto mq 55 due vetrine. Richiesta L. 30 milioni. Cede Frana 545.129.
COIFFEUR uomo zona Vanchiglia arredamento nuovo dopo 14 anni attività cedesi. L. 15 milioni. Tel. 580.955.
F. ZANONCELLI 581.694 cede ristorante con salone cerimonie attrezzatura 250 coperti unico in zona collinare km 36 da Torino compreso immobile.
FERRAMENTA elettricità giochi giocattoli in zona di forte passaggio via Tripoli cedo licenze XII XIII XIV a prezzo vantaggioso. Orlandini 353.900.
FOTO ottica zona Grosseto tabelle XII XIII XIV mq 60 attrezzato 18 anni attività cedesi L. 46 milioni. Tel. 580.955.
GASTRONOMIA salumeria zona S. Rita attrezzata 330 mila al dì causa trasferimento cedo L. 25 milioni. Tel. 580.955.
LAVASECCO corso Siracusa mq 90 attrezzato 3 aperture ottimo incasso cedesi L. 26 milioni. Tel. 580.955.
LIBERA offerta negozio calzature casalinghi annesso alloggio Valli di Lanzo vende Aziendal Market 650.2175.
LOANO privato cede per motivi familiari grandioso bar gelateria avviatissimo splendido dehor vicino mare. Vera occasione. Tel. 019 669.300.
OFFICINA stampaggio lamiera con svariate presse ed altro macchinario con ottimo fatturato annuo cedesi. Tel. 683.809.
PELLICCERIA alta moda cerca collaboratrice introdotta ambiente per quota partecipativa. Aziendal Market 650.2175.
PRIVATO cede per ritiro attività in zona S. Paolo bottega delle carni tabella II. Telefonare ore ufficio 518.807.

REI

A volete acquistare un'attività? Non avete il contante sufficiente? Finanziamo i vostri acquisti direttamente nella nostra sede. Via Lamarmora 27, telefono 548.503.
REI cede bar super zona S. Rita orario corto minimo contanti più dilazioni. Via Lamarmora 27, tel. 548.503.
REI cede bar super orario corto chiusura domenicale incasso L. 400 mila al giorno minimo contante più dilazioni. Via Lamarmora 27, tel. 548.503.
REI cede ristorante trattoria zona di forte passaggio con alloggio sufficienti L. 40 milioni contanti più dilazioni. Via Lamarmora 27, tel. 548.503.
RIVIERA Ponente bar gelateria possibilità acquisto muri e alloggi. Convenientissimo. Aziendal Market 650.2175.
SOCIETA' Computer vendita assistenza utile annuo 75 milioni dimostrabili. Aziendal Market 650.2175.
STABILIMENTO meccanico modernamente attrezzato fabbricazione prodotto proprio altamente qualificato reddito dimostrabile per realizzazione programma sviluppo commerciale cerca socio attivo disponendo capitale adeguato anche con permuta immobili. Per informazioni rivolgersi ing. Girlando tel. 779.071.
TRATTORIA bar a conduzione famigliare a Moncalieri incasso medio giornaliero 500 mila cedesi. Tel. 683.809.
UTENSILERIA solida posizione commerciale esamina combinazione societaria. Aziendal Market 650.2175.
VENDESI bar super zona Statuto forte incasso giornaliero. Tel. 557.0106.
VENDESI tintoria in buona posizione ottimo giro d'affari. Tel. 383.298.
55.000.000 utile netto annuo dimostrabile negozio lampadari arredamenti Valle Susa vende Aziendal Market 650.2175.

4 Terreni

INV.IMM. vende o permuta su strada statale Pino Chieri magnifico terreno residenziale di 6000 mq. Tel. 516.283.
TERRENO edificabile in Torino, Barriera di Milano, con progetto approvato per 30 camere e 10 box. Per informazioni. Tel. Immobiliaretoro 549.761 - 553.204.

5 Locali e negozi

offerte

A. AFFITTANSI uffici varie dimensioni nuovo centro direzionale aria condizionata ampi parcheggi. Tel. 244.426.
A. AFFITTASI zona S. Donato locale indipendente mq 400, 3 box per attività leggera, palestra, ecc. Tel. 651.918.
A. VENDESI box un posto macchina piazza Adriano. Tel. 504.249.
A. 100.000.000 contanti più mutuo dilazioni vendo capannone 2000 mq Leini affare. Telefonare 011 530.085.
A Borgo S. Pietro Perri vende magazzino mq 100 piano cortile con passo carraio, L. 44 milioni. Tel. 806.0255.
A Collegno affittasi ampio magazzino piano terreno 130 mq passo carraio autonomo L. 450 mila. Tel. 447.1655.
ADATTA veterinario studio dentistico uffici tipografia etc. casetta via Tessone 15 vende Torincase 541.419.
ADIACENTE corso Re Umberto affittiamo ufficio anche arredato di salone 4 camere biservizi. Grimaldi tel. 596.466.
ADIACENZE corso Regina Principe Oddone libero locale mq 65 uso officina magazzino con passo carraio. Tel. 589.376.
AFFARONE vendo 50% di mq 400 centrali affittati ad attività con ottimo reddito. Dilazioni. Telefonare 632.885.
AFFITTASI in Collegno adiacenze corso Marche fabbricato industriale mq 1500 più uffici. Tel. 764.330.
BASSO fabbricato uso magazzino o deposito zona Martinetto 90 mq più 40 mq cantina servizio. Tel. 380.231 Gueli.
BOX auto liberi nuovi via Montevecchio angolo via Massena a soli L. 15 milioni affare unico. Grimaldi 506.464.

CAPANNONE
libero nuova costruzione zona industriale Beinasco 1000 mq più 400 mq uffici e alloggio volendo alto reddito immediato mutuo fondiario. Tel. 445.496.

CAPANNONE Nichelino vendesi 1000 mq palazzina uffici primaria posizione centrale uso commerciale. Tel. 641.838.
CAPANNONE zona Orbassano vicino fermata pullman grande cortile uffici impresa vende affitta. Tel. 581.877.
CORSO Regina Margherita 149 grande negozio libero mq 140 due posti auto 110 milioni. Disponiamo già di richiesta affitto a L. 1 milione al mese. Fiduciaria Immobiliare 557.6956.
DIRETTAMENTE vendiamo zona Stadio box nuova costruzione per 1 o 2 auto dilazioni dirette in 5 anni. Tel. 544.086.
ESIM libero corso Casale (piazza Borromini) box auto con acqua e luce L. 23 milioni dilazionabili. Tel. 512.012.
GABETTI 5767 vende libero centralissimo via Belfiore negozio due luci di mq 78 adatto ufficio L. 76 milioni.
GABETTIMARK 011/5767 vende Lungo Po Antonelli ad uso ufficio di mq 290 con ingresso privato L. 360 milioni.
GABETTIMARK 011/5767 affitta a Torino Sud in stabile recente locali ad uso ufficio di mq 700 a pianta libera.
GABETTIMARK 011/5767 vende Pianezza fronte strada capannone mq 650 terreno circostante e palazzina uffici.
GABETTIMARK 011/5767 vende vicinanze Torino recente capannone mq 650 più servizi con annessa palazzina uffici.
GERMANI 599.131 libero via Stradella luminoso 1° piano angolare uso ufficio o abitazione 4 vani più servizi. Termo ascensore L. 65 milioni.
GERMANI 599.131 via Cavour stabile ristrutturato signorile: in palazzina indipendente libero uso ufficio 4 vani più servizi.
GRIMALDI 447.4844 corso Francia 87 libero S. Paolo locale commerciale 20 mq più soppalco L. 29 milioni dilazioni.
LIBERO nuovo locale commerciale possibile attività varie mq 70 più eventuale cortile. Mediocase 335.9070.
LIBERO S. Paolo vendesi locale commerciale mq 400 su 2 piani 8 vetrine. Banca Dati Immobiliari 506.646.
MADONNA di Campagna via Refrancore vendesi locale libero mq 280 con annesso alloggio e cortile. Tel. 544.566.
MAGAZZINETTI liberi e occupati piano terreno vendesi zona piazza Massaua. Facilitazioni. BieBi 335.9068.
NAZIONALCASE affarone a Torino strada Francese capannone recente libero mq 900, 2 carroponti forza uffici, 650 mq cortile, L. 230 milioni. Tel. 761.459.
NAZIONALCASE via Baltea basso fabbricato libero mq 95 con passo carraio vero affare L. 40 milioni. Tel. 747.148.
NEGOZI centralissimi varie metrature vendesi a prezzi interessanti con ampia facilitazioni. BieBi 335.9068.
NEGOZIO con retro libero zona S. Paolo 2 vetrine servizi cantina ottimo stato. Studio R.D. 535.211 - 532.711.
NEGOZIO libero mq 240 passo carraio indipendente zona centrale vendo. Telefonare 544.921.
NEGOZIO vendonsi muri in corso Regina Margherita ottima posizione mq 75 affarone L. 42 milioni. Tel. 512.642.
STILCASE box auto libero borgo Vittoria via Roccavione L. 17 milioni e mutuo tel. 517.603 - 545.574 - 532.462.

7 Offerte lavoro e impiego

operai, autisti, fattorini

A.A.A.A.A.A.A. ALTO guadagno a ragazzi/e per facile lavoro organizzato. Si richiede serietà e buona volontà. Presentarsi ore ufficio via Baretti 32/A.
A.A.A.A.A. A L. 1 milione mensile cercasi ragazzi/e per lavoro organizzato. Via Mazzini 3 nel cortile ore ufficio.
A.A.A.A. AD ambosessi giovani offresi ottimo guadagno lavoro organizzato. Via Montebello 4/F angolo via Po.
A.A.A. ALTO guadagno si offre a giovani ambosessi per lavoro facile. Presentarsi via Carena 9, zona piazza Statuto.
ALLEVAMENTO cani cerca persona capace condurre tale attività. Tel. 011 961.8539 Allevamento di Casa Cavallo.
CERCASI collaboratrice domestica a giornata con patente guida dintorni Torino. Telefonare 923.5833.

impiegati

CASALEGNO & C. Organizzazione Vendite Immobiliari ricerca giovani ambosessi per potenziamento settore acquisizione dando titolo preferenziale ai provenienti dal settore immobiliare. Telefonare per appuntamento 839.8444.
STUDIO ricerca diplomato/a bella presenza anche 1° impiego con predisposizione pubbliche relazioni. Tel. 553.024.

15 Autovetture

A.A.A. FIAT concessionaria Autofrancia consegna auto nuove 48 ore pagamenti Sava fino a 48 mesi, leasing agevolati. Occasioni garantite 1 anno consegna in 2 ore. Inizio pagamenti anche a dicembre ottime valutazioni del vostro usato. Cordialità e cortesia visitateci 2 sedi corso Francia 341 e corso Trapani 116 (sabato aperto tutto il giorno).
ACQUISTASI auto piccole grosse cilindrate anche semestrali massima valutazione contanti. Via S. Ottavio 32 aperto anche il sabato mattino. Tel. 877.242.
ACQUISTIAMO vetture pagando il massimo in contanti. Lincarauto, corso P. Oddone 68 (anche il sabato). Tel. 472.047.
ANTICIPO L. 1 milione 600 mila oppure 210 mila L. al mese senza cambiali per acquistare usato recente Fiat Ritmo diesel unico proprietario in garanzia. L'Automobile corso Vercelli 66.
ANTICIPO L. 700 mila oppure 100 mila mensili senza cambiali per acquistare Fiat 126 perfetta in garanzia. L'Automobile corso Vercelli 66.
ANTICIPO L. 700 mila oppure 130 mila al mese senza cambiali per acquistare usato Fiat 131 1300 bianca in garanzia. L'Automobile corso Vercelli 66.
AUDI 100 CD diesel avana grigio scuro metallizzato 80 vende concessionario Simoni, corso Turati 53, tel. 506.106.
AUDI 100 CD diesel 5V aria condizionata 81 vende concessionario Volkswagen Simoni, corso Turati 53, tel. 506.106.
AUDI 80 GLE 79 bianca vende in garanzia concessionaria Volkswagen Simoni corso Turati 53, tel. 506.106.

(continua)

PRIVATO VENDE
PRESTIGIOSO ALLOGGIO LIBERO
due saloni, sei vani, doppi servizi
Telefonare: ore ufficio
657.973
ore serali **712.620**

lineacasa
Via Rossini 23, tel. 832.940
CENTRO CUCINE
BERLONI - ZANI
ritiriamo l'usato

«I veri favoriti dalla riforma sono i paramedici»

Convegno di sanitari ad Alessandria per il Rotary Club

ALESSANDRIA — L'assistenza paramedica all'ospedale civile di Alessandria suscita preoccupazioni: nel 1982-83 ben 127 dipendenti hanno lasciato il servizio, sostituiti parzialmente da ausiliari. «*Si è al livello di guardia* — osserva il professor Giuseppe Manai —, *se si continua la situazione sarà di pericolo*».

Ma non vi è solo questa forma di «*degrado*». Esiste infatti anche una degradazione tecnica, e gli «*esempi di non professionalità premiata e di invadenza senza preparazione*» sono segnalati dal primario Oreste Cassiano.

I due medici sono intervenuti, con queste e altre osservazioni poco confortanti, a una serata del Rotary Club di Alessandria che ha avuto come relatore l'oculista Alberto Mosci di Genova. Egli ha affermato che la riforma sanitaria è anche destinata a mortificare il medico, «*giudicato e magari esonerato in relazione ai costi. Il nostro ruolo, che pure era stato assicurato dal ministro Altissimo, non si è realizzato e gli esempi si vedono*».

«*Ora* — ha aggiunto il professor Mosci — *si cerca di rimediare con i tagli ai guasti e agli sprechi, dopo che si è creata una struttura con superficialità, stroncando i medici e promuovendo tutti gli operatori sanitari. Dopo che si è dato tutto a tutti, oggi vi è la controriforma*».

«*Non mancano peraltro gli episodi curiosi* — ha continuato —, *come la designazione in Liguria dei revisori dei conti secondo criteri non professionali*». Secondo l'oratore, la legge sanitaria deve, in via eccezionale, essere modificata.

La relazione infuocata del primario ligure è stata seguita da una serie di altrettanto accese discussioni e constatazioni da parte di medici alessandrini.

Si è così dibattuto sulla disincentivazione del medico, non agevolato dalle unità sanitarie locali, ad aggiornarsi nei congressi costosi e sull'errato modo di misurare le prestazioni del primario sul numero delle ore fatte e non sui risultati ottenuti.

Ritardi, soprattutto culturali, e carenze che mettono in difficoltà anche le Usl, sono stati riconosciuti dal presidente dell'Unità sanitaria locale di Alessandria, Giuseppe Vignolo, che ha però ribadito che ognuno deve operare secondo le proprie capacità a correggere quello che c'è. «*La riforma* — ha detto — *si opera con i medici e con le categorie interessate ai correttivi*».

e. c.

Dronero — S'inizierà l'8 novembre, nel consultorio famigliare, un corso di preparazione al parto che sarà svolto dalla psicologa Silvana Castiglia, dal medico Luigia Ferrando e dall'ostetrica Franca Isaia Beltramo. S'insegnerà il Rat (rilassamento autogeno in training), la tecnica psico-fisica che consente di ridurre la percezione del dolore e le ansie legate al parto. Le donne, adeguatamente preparate, potranno così vivere con maggiore serenità un evento importante quale è la nascita di un figlio.

Oggi i funerali della giovane deceduta dopo il parto

BIELLA — Un corteo particolarmente mesto ha lasciato stamane l'obitorio dell'ospedale per accompagnare nell'ultimo viaggio verso Ghemme Elena Mobilio, una giovane sposa (24 anni), entrata in coma profondo dopo aver dato alla luce il secondogenito, Francesco.

La donna era moglie di Pasquale Giordano, un carabiniere di 28 anni, in servizio presso la caserma di Ghemme. Circa una settimana fa, Elena Mobilio era stata ricoverata all'ospedale di Gattinara per il parto. Tutto sembrava procedere nel migliore dei modi, anche se i medici, due giorni dopo, decidevano di ricorrere al parto cesareo.

A Casale in giunta 4 partiti con Oddone rieletto sindaco

Risolta la crisi aperta per i contrasti fra psi e pri - I repubblicani fuori dalla maggioranza

CASALE MONFERRATO — *Si è conclusa questa notte verso l'una la crisi politica apertasi nel Comune per i contrasti tra psi e pri. Mario Oddone, socialista, è stato rieletto sindaco, non però a capo della maggioranza pentapartito che guidava in precedenza, ma di un quadripartito (dc, psi, pli e psdi).*

Il partito repubblicano è infatti uscito dalla coalizione e l'unico suo esponente in Consiglio, l'ex assessore alla Cultura Guido Cattaneo, da oggi siederà sui banchi dell'opposizione.

Legata alla soluzione della crisi, vi è anche una ridistribuzione di cariche al di fuori dell'amministrazione comunale. In particolare — ma non è ancora stato annunciato ufficialmente — il presidente dell'Usl 76 di Casale, Michelino Sassone, psi, lascerà l'incarico all'attuale vicepresidente, il dc Carlo Mina.

La dc acquista anche un seggio di assessore in Comune con l'elezione di Sergio Battezzati al posto di Cattaneo in giunta. I socialisti, nel rimpasto, hanno poi deciso di sostituire l'assessore Cesare Luparia con Aldo Agatelli.

MARIO ODDONE

L'attuale maggioranza quadripartita, che regge il Comune di Casale, è quindi così composta: sindaco Mario Oddone, psi; assessori: Riccardo Coppo, Paolo Ferraris, Sergio Battezzati, dc; Pier Giorgio Corona, Aldo Agatelli, Franco Rissone, psi; Paolo Arrobbio, psdi; Piero Benzi, pli, assessore anziano.

Le competenze verranno assegnate giovedì durante la prima riunione di giunta. Si prevede una ridistribuzione degli incarichi, anche se i principali assessorati dovrebbero essere riconfermati. Il Consiglio comunale, che ha portato alla costituzione del quadripartito — senz'altro uno dei pochi in Italia — si è aperto con la lettura di un comunicato da parte del liberale Eugenio Viale, a nome della maggioranza, in cui si dava l'annuncio del rimpasto per «l'impossibilità di dare vita alla coalizione a cinque e per proseguire comunque il programma».

Per la dc il capogruppo Carlo Baviero ha sottolineato come si tratti di «una giunta di passaggio: il nostro terzo assessorato — ha detto — resterà a disposizione del pri quando vorrà rientrare nella maggioranza».

Guido Cattaneo è stato invece molto duro con gli ex compagni di amministrazione. «Il pri — ha sostenuto — ha condotto una battaglia solitaria nell'interno della maggioranza contro i disinvolti metodi amministrativi adottati da alcuni componenti».

L'opposizione comunista ha invece bollato l'intera crisi come «meri giochi di potere» ed ha parlato di «defenestrazione del pri». La nuova amministrazione — lo ha anticipato il rieletto sindaco Oddone — intende governare Casale fino al termine della legislatura, nel 1985, e continuerà il programma della precedente «con attenzione ai gravi problemi della città quali la disoccupazione giovanile, la casa, i servizi sociali e la ricerca di un oculato equilibrio socio-economico».

Mauro Facciolo

Alessandria — Il gruppo alessandrino di Amnesty International organizza, in collaborazione con la circoscrizione Piemonte-Valle d'Aosta, un incontro dibattito sul tema «Omicidi politici governativi». L'incontro avrà luogo sabato 29, alle 21, nel salone della Camera di Commercio in via XXIV Maggio.

Aosta — L'Associazione artigiani Valle d'Aosta ricorda a tutti gli artigiani che entro il 5 novembre devono essere effettuati i versamenti dell'imposta relativa al trimestre luglio-settembre per i contribuenti con volume d'affari sino a 480 milioni.

Saint-Vincent — La galleria «Arte Club» di Saint-Vincent ha inaugurato una collettiva degli artisti Bogge, Bulgarelli, Lanskov, Jaccond.

Saluzzo domani «tuttifrutti»

Si conclude la Mostra della Valle Bronda con i prodotti locali

SALUZZO — Con una grande distribuzione di caldarroste e vino in piazza, domenica si concluderà la prima «Mostra frutticola della Valle Bronda», organizzata dalle amministrazioni comunali, pro-loco e centri «Cata».

Per una settimana infatti sono stati messi in vetrina i prodotti principali della valle: mele, pere, castagne, noci, funghi, miele ma, soprattutto, l'actinidia che viene considerata qui il frutto del futuro. Legato alla rassegna c'è stato anche un programma di incontri tecnici sugli aspetti e le prospettive dell'agricoltura: lunedì si è parlato delle piccole aziende, mercoledì il convegno è stato dedicato a «*Realtà e prospettive della frutticoltura della Valle Bronda*», con l'intervento del presidente della Camera di commercio di Cuneo, dott. Giacomo Oddero, del dott. Raffaele Bassi e del prof. Aldo Galliano e quindi della «castagnicoltura» con il prof. Roberto Paglietta. Ma l'incontro forse più atteso è stato quello che si è tenuto domenica mattina nella sala consiliare di Pagno dove i tre sindaci della valle (Castellar, Pagno e Brondello) hanno parlato dei problemi dei loro paesi al presidente della Regione, Aldo Viglione, che era accompagnato dall'assessore Ferraris, al presidente della Provincia, Giovanni Falco e ai parlamentari Baldi e Soave.

a. g.

Quattro condanne a Cuneo per il racket dei dancing

CUNEO — (g. d. m.) *La banda che voleva taglieggiare i gestori dei più importanti dancing della provincia ha concluso ieri sera a tarda ora l'avventura con la condanna inflitta dal tribunale. Poco prima delle 22 i giudici hanno condannato Massimo Perotti, 30 anni, residente a Verzuolo, a 2 anni e 5 mesi di reclusione, Guido Ruatta, 31 anni, di Verzuolo, a 1 anno e 9 mesi, Attilio Rovera, 35 anni, residente a Castellar 1 anno e 8 mesi e Giovanni Battista Piana, 33 anni, abitante a Saluzzo a 1 anno e un mese di carcere.*

I quattro con ripetute minacce di morte e di rappresaglie avevano chiesto ai proprietari delle sale da ballo «Le Cupole» di Cavallermaggiore, «Cristh» di Mondovì, Crazy Boys di Centallo, «Camaco» di Borgo San Dalmazzo e «La Pagoda» di Caraglio di versare al racket somme da 5 a 10 milioni. Quasi tutti i ricattati avevano respinto le minacce e informato i carabinieri che dopo parecchi indagini hanno messo le mani sui responsabili.

La giusta alternativa alle tapparelle in legno ed in plastica a garanzia di maggior sicurezza

TAPPARELLA CORAZZATA

La tapparella corazzata costruita in elementi di acciaio, gradevole sotto il profilo dell'estetica, assomma alla sicurezza una facile manovrabilità ed una lunga durata nel tempo.

Può essere sostituita alle tapparelle esistenti senza problemi!

e per saperne di più...

Tel. 011-859.044

BENEDETTO PASTORE

COLLINA DI PIOSSASCO
Impresa vende
VILLE UNI-BIFAMILIARI
salone cucina 2-3-4 camere
4 servizi - tavernetta - garage - lavanderia - giardino privato
Rifiniture di pregio
Mutuo fondiario iva 2%
RESIDENZA
«I PINI» S.p.A.
Tel. 53.72.22

ECONOMICI

15 Autovetture

AUTOCITY
venditore autorizzato Fiat Lancia Autobianchi offre vasto assortimento usato garantito al miglior prezzo, pagamento senza anticipo senza cambiali senza ipoteca fino a 36 mesi e valuta bene la tua auto. Via Pianezza 202, tel. 739.6525.

BMW 633 CSI 1978 km 47 mila full optionals perfettissima con garanzia vendo permuto. Tel. 852.805.

CABRIOLET Golf 1100 azzurro metallizzato semestrale ruote larghe e cerchi lega e Golf Turbo diesel bianco 9 mesi cerchi lega doppi fari, come nuovi, vende Concessionario Pastorino, corso Sebastopoli 227.

DELTA 1300 5 V argento metallizzato 1981 pochi km perfetta e 112 Abarth grigia fine 1978 ottime condizioni vende Pastorino, telefono 527.777.

FERRARI 308 GTS iniezione fine 81 rosso corsa nuova, Lamborauto corso Einaudi 15, tel. 595.685.

JAGUAR XJG 4.2 color verde bottiglia vendo. Telefonare 543.330.

POLO GT 1.3 rosso fine 80 vende Concessionaria Volkswagen Simoni, corso Turati 53, telefono 506.106.

POLO 1.3 argento metalizzato tetto apribile 82 vende concessionaria Volkswagen Audi Simoni corso Turati 53, tel. 506.106.

PRIVATO vende Ritmo diesel To24 e Renault 5 ToS5. Accetto permute. Telefonare 512.012.

RITMO diesel blu 23.000 km 9 mesi dipendente Fiat vende. Tel. 774.084.

ROVER 2000 tetto apribile pochi km vendi in garanzia Fiorauto, corso Turati 13 D.

SUPER occasioni usato amico alla Lincaralfa nuova concessionaria Lancia Autobianchi usato con garanzia 1 anno sistema usato sicuro, senza anticipo consegna 12 ore. Lincaralfa corso Orbassano 72, anche festivi.

131 TC 1300 azzurro giugno '83 3000 km e 131 2500 D Panorama azzurro 1982 occasioni vende Pastorino, 327.777.

18 Acquisto alloggi

A. INGEGNERE acquista alloggio in Torino zona signorile di 1/2 camere servizi pagamento contanti. Tel. 502.145.

A. INSEGNANTE acquista in contanti appartamento in zona signorile di 1/2 camere servizi. Tel. 359.234.

ACQUISTASI in contanti mono-bilocale anche mansardato purché libero possibilmente centrale. Tel. 650.4096.

ACQUISTASI libero 2-3 vani e servizi preferibile zona Francia S. Rita. Telefonare 741.3125.

ACQUISTASI libero 1-2 camere tinello bagno possibilmente S. Rita pagamento in contanti. Tel. 650.4096.

ACQUISTEREI alloggio libero di 3 camere cucina zone: Crocetta S. Rita S. Paolo Mirafiori. Tel. 366.332.

ACQUISTEREI in Torino alloggio libero camera tinello o cucina subito pago contanti. Tel. 741.3125.

ACQUISTEREI libero 3/4 camere cucina servizi casa decorosa anche da ristrutturare. Tel. 539.181.

ACQUISTIAMO

per conto nostri clienti appartamenti liberi 80/120 mq in Torino. Pagamento in contanti. Grimaldi, corso Einaudi 9, tel. 596.464.

ACQUISTO alloggio (anche non libero subito purché garantito entro febbraio). Pagamento 50% subito, saldo consegna chiavi. Tel. 517.591 signor Orso.

ACQUISTO da privato alloggio libero in Torino di 1-2 camere tinello cucinino pagamento per contanti. Tel. 727.767.

ACQUISTO direttamente da privato alloggio libero di 1-2 camere cucina libero entro dicembre. Tel. 481.114.

ACQUISTO in contanti camera tinello cucinino bagno in Torino quartieri zona pagamento contanti. Tel. 539.181.

ACQUISTO libero subito 2 camere cucina servizi pagamento contanti spesa massima L. 45 milioni. Tel. 473.0118.

ACQUISTO solo dal proprietario 2 camere tinello servizi Torino Moncalieri. Tel. 539.722 negozio; tel. 640.7437 pasti.

APPARTAMENTI D'ELITE

cerchiamo per nostri clienti a Torino e nelle principali città italiane. Pagamento contanti. Perizia gratuita. Trattative riservate. Grimaldi Torino, corso Einaudi 9, telefono 596.464.

CASETTA libera Torino prima cintura acquisto per contanti anche da ristrutturare solo da privati. Tel. 481.114.

CAUSA trasferimento acquisto alloggio in Torino comodo ai mezzi pubblici. Tel. 0141 32.934 signor Gianni (negozio).

CERCHIAMO

su richiesta clientela semicentrali 3-4 camere servizi possibile permuta. Grimaldi, tel. 505.917.

CERCO acquistare per contanti libero 2 camere tinello cucinino servizi casa decorosa. Tel. 741.3125.

CERCO in affitto centralissimo: 1-2 camere cucina, vuoto. Pago contanti. Telefonare 396.766.

CERCO libero camera con tinello spazioso e servizi in S. Rita, pagamento veloce per contanti. Tel. 687.854.

COMMERCIALISTA acquista in Torino centrale e signorile 2/3 vani pagamento immediato. Telefonare 548.156.

COMMERCIANTE cerca alloggio libero camera tinello servizi max 50 milioni casa recente. Tel. 532.196, casa 305.361.

CACCIOTTO
LEGNAMI
esotici e resinosi
pino cembro-svedese
a prezzi
eccezionali
Fraz. Mezzi 83
Tel. 8001392
SETTIMO T.SE

I Concessionari di:

- **TORINO:** KITCAR - SOGEA - VARTO
- **CHIERI:** NOVAR
- **CHIVASSO:** CAR SAM
- **CIRIÈ:** CARE
- **MONCALIERI:** ARCAR
- **RIVOLI:** BRANCA
- **VENARIA:** LONGO

Vi attendono OGGI in Piazza San Carlo per presentarvi la nuovissima ARNA

ALFA ROMEO

CON urgenza in contanti acquisto 2 camere tinello servizi stabile decoroso limite L. 54 milioni. Tel. 532.409.

FUNZIONARIO acquista vuoto 2 camere tinello cucinino servizi spesa massima L. 54 milioni. Tel. 532.409.

LIBERO acquisto qualsiasi zona Torino 3 camere cucina bagno pagamento veloce per contanti. Tel. 741.3125.

LIBERO casa decorosa acquisto camera tinello cucinino bagno spesa limite 38 milioni. Tel. 481.114.

MONOLOCALE libero cerco acquistare zona centrale anche da sistemare disponibili contanti L. 9 milioni. Tel. 481.114.

MONOLOCALE o mansarda libera acquisto zona centro-semicentro anche da ristrutturare. Tel. 539.181.

SOFFITTA con servizio interno zona centro semicentro acquisterebbe studente pagamento veloce. Tel. 473.0118.

SPOSI acquistano libero camera cucina bagno in Torino spesa massima L. 34 milioni. Tel. 539.181.

19 Vendita alloggi

A.A.A.A. EDILITALIA villa libera collina salone 3 camere cucina 2 bagni garage parco permuta. Tel. 446.671.

A.A.A. S. RITA via Gorizia libero signorile piano alto saloncino 3 camere tinello cucinino biservizi mq 145 L. 175 milioni. Tel. Or.V.Im 506.681.

A.A. FIDALCASE A libero vero affare corso Trapani causa urgente realizzo proprietario recente 2 camere tinello cucinino servizi cantina, L. 55 milioni. Telefonare 506.608.

A.A. FIDALCASE B libero centralissimo signorile in palazzo prestigioso salone 4 camere cucina biservizi cantina. L. 168 milioni. Tel. 506.608.

A.A. FIDALCASE C libero vero affare corso Grosseto casetta indipendente 2 camere cucina ingresso servizi box auto L. 37 milioni. Tel. 506.608.

A.A. FIDALCASE D libero affare corso Traiano recente camera tinello cucinino ingresso servizi ripostiglio cantina L. 36 milioni. Tel. 506.608.

A.A. FIDALCASE E libero attico panoramico corso Unione Sovietica camera tinello cucinino ingresso servizi cantina terrazzo mq 30 L. 44 milioni. Tel. 506.608.

A.A. FIDALCASE F libero via Ventimiglia signorile recente 2 camere tinello cucinino ingresso servizi cantina mq 85 L. 79 milioni. Tel. 506.608.

A.A. FIDALCASE H libero vero affare corso Unione Sovietica 2 camere tinello cucinino servizi L. 61 milioni. Tel. 506.608.

A.A. FIDALCASE I libero affare zona S. Donato camera tinello servizi cantina mq 50 L. 37 milioni. Tel. 506.608.

A.A. FIDALCASE libero Mirafiori soggiorno 2 camere cucina servizi cantina di mq 20 L. 58 milioni. Tel. 548.185.

A.A. FIDALCASE libero S. Rita piano alto 3 camere cucina servizi 2 posti auto L. 115 milioni. Tel. 553.148.

A.A. FIDALCASE libero Millefonti saloncino 2 camere tinello cucinino terrazzo mq 30 L. 95 milioni. Tel. 553.148.

A.A. FIDALCASE libero Grugliasco stesso stabile alloggi di 1-2-3 camere tinello cucinino affare. Tel. 548.185.

A.A. FIDALCASE libero Collegno recente signorile 2 camere saloncino cucina bagno L. 92 milioni. Tel. 553.457.

A.A. FIDALCASE libero Pianezza soggiorno 2 camere cucina servizi cantina L. 92 milioni. Box auto. Tel. 548.185.

A.A. FIDALCASE libero via Borgaro adiacente ristrutturato salone 2 camere cucina bagno L. 76 milioni. Tel. 553.148.

A.A. FIDALCASE libero corso Unione Sovietica 2 camere tinello cucinino servizi possibilità box L. 75 milioni. Tel. 553.148.

A.A. FIDALCASE L libero affare corso Belgio recente piano alto 2 camere tinello cucinino ingresso servizi cantina L. 58 milioni. Tel. 506.608.

A.A. FIDALCASE libero Barriera di Milano ristrutturato camera cucina servizi cantina L. 25 milioni. Tel. 553.487.

A.A. FIDALCASE via Saluzzo camera tinello cucinino servizi terrazzo di mq 50 L. 44 milioni. Tel. 553.487.

A.A. GENERALI A 380.673 libero corso Francia signorile salone 3 camere 2 cucine biservizi cantina.

A.A. GENERALI B 332.470 libero adiacente corso Peschiera piano alto 2 camere tinello cucinino servizio cantina.

A.A. GENERALI C 380.673 libero corso Sebastopoli camera tinello cucinino servizio cantina L. 53 milioni dilazioni.

A.A. GENERALI D 332.470 libero S. Paolo spazioso camera tinello cucinino servizio cantina ottimo affare.

A.A. GENERALI E 380.673 libero via Vanchiglia spazioso saloncino camera cucina servizio cantina, L. 62 milioni.

A.A. GENERALI F 332.470 libero adiacente via Guido Reni salone 2 camere cucina servizio cantina volendo box.

A. AFFARONE Graglia vende zona S. Paolo elegantissimo alloggio salone 2 camere tinello cucinino doppi servizi doppi ingressi doppi ascensori. Permuta. Telefonare 707.2227 pasti.

A. EDILITALIA libero recente corso Vittorio Cenisia 2 camere ampio ingresso bagno cucina abitabile. Tel. 446.671.

A. LIBERO ampio soggiorno 2 camere tinello biservizi L. 72 milioni 500 mila, stabile 1970, Collegno centro. Tel. 517.591.

A. LIBERO Italia 61 ampio camera tinello cucinotto 62 mq L. 46 milioni 500 mila. Telefonare 517.591.

A. LIBERO Lungopo Machiavelli signorile casa epoca: salone 2 camere cucina soffitti 5 metri, L. 88 milioni 500 mila. Telefonare 517.591.

A. LIBERO piazza Peyron 2 camere cucina ristrutturatissimo L. 62 milioni 500 mila. Tel. 517.591.

A. LIBERO signorile ristrutturato corso Re Umberto vendesi soggiorno 3 camere cucina 2 servizi. Tel. 504.249.

A. LIBERO zona Stati Uniti Re Umberto palazzina epoca ristrutturatissimo salone camera cucina. Tel. 517.591.

A. VENDESI libero via Prati-piazza Solferino, 3 camere bagno cucina, cantina. Tel. 504.249.

A. VIA Mazzini vendo 3 camere cucina bagno soffitta in casa d'epoca senza ascensore, libero 3° piano. Tel. 442.296.

A L. 32 milioni più mutuo libero camera tinello cucinino bagno tutto ripiastrellato in Perella. Tel. 687.834.

A Nichelino Parri vende: camera tinello servizi, recente, piano alto, L. 38 milioni. Tel. 606.0286 ufficio.

A pochi km da Torino casetta completamente ristrutturata di 4 vani più servizi tettoia ampio giardino comoda ai negozi L. 53 milioni dilazionabili con comode rate mensili. Grimaldi 911.3666.

ABICASE A libero Cropetta corso Re Umberto piano alto ascensore salone 2 camere cucina servizi ingresso cantina mq 180 L. 159 milioni. Tel. 510.853.

ABICASE C libero corso Caio Plinio ottimo camera tinello cucinino servizi mq 50 L. 41 milioni. Tel. 557.6805.

ABICASE D libero S. Rita panoramico soggiorno 2 camere cucina servizi mq 115 terrazzo L. 116 milioni. Tel. 557.6805.

ABICASE E libera corso Turati mansarda con camino mq 65 soggiorno camera zona pranzo servizi. Tel. 510.853.

ABICASE F libero corso Regina affare ristrutturato camera cucina servizi mq 45 L. 29 milioni 500 mila. Tel. 510.853.

ABICASE G libero Millefonti camera cucina servizi ingresso cantina mq 50 L. 38 milioni 500 mila. Tel. 557.6805.

ABICASE H libero Moncalieri corso Roma 3 camere tinello cucinino biservizi mq 115 L. 109 milioni. Tel. 510.853.

ABITABILE subito zona Massaua 2 camere tinello servizi recente L. 65 milioni. Contanti richiesto 30%. SIS 519.977.

ADIACENTE corso Unione Sovietica libero recente camera soggiorno angolo cottura bagno L. 38 milioni. Tel. 533.163.

ADIACENTE corso Brescia libero recente camera cucina bagno termo ascensore L. 31 milioni. Tel. 532.409.

ADIACENTE corso Agnelli (Stadio) salone 3 camere cucinotta servizi vendesi dilazionando. Centraledile 530.163.

ADIACENTE corso Raffaello libero 2 camere cucina bagno ristrutturato vero affare L. 35 milioni sufficienti L. 15 milioni. Sefim tel. 473.0387.

ADIACENTE corso Montegrappa libero camera tinello cucinino bagno L. 29 milioni dilazionabili. Sefim 487.741.

ADIACENTE corso Racconigi libero ingresso 2 camere cucina bagno termo affare L. 47 milioni. Sefim 487.741.

ADIACENTE corso, zona S. Donato libero recente camera saloncino tinello cucinino bagno 7° piano L. 75 milioni termo ascensore. Tel. 482.919.

ADIACENTE Corso Ursa libero recente 3 camere cucina bagno piano rialzato L. 68 milioni. Tel. 482.919.

ADIACENTE corso Marconi libero 3 camere tinello cucinino bagno L. 65 milioni dilazionabili Centraledile 532.409.

ADIACENTE corso Agnelli (Stadio) salone 3 camere cucinotta servizi vende Centraledile 530.163.

ADIACENTE corso Unione Sovietica libero recente camera soggiorno angolo cottura bagno L. 38 milioni. Tel. 530.163.

ADIACENTE corso Brescia libero recente: camera cucina bagno termo ascensore, L. 31 milioni. Tel. 532.409.

ADIACENTE piazza Sabotino recente signorile 2 camere tinello cucinino 100 mq Sefim. Tel. 487.741.

ADIACENTE piazza Statuto libero 2 camere cucinetta servizi L. 29 milioni 500 mila. Sefim vende, tel. 473.0387.

ADIACENTE piazza Adriano libero 2 camere tinello cucinino bagno posto auto affare L. 49 milioni. Tel. 758.863.

ADIACENTE piazza Rivoli caserta ristrutturata: soggiorno, 2 camere, bagno, box auto adatta anche per attività artigianali e commerciali. Telefonare 557.6956.

ADIACENTE Tribunale vendesi piedà-terre bilocale mansardato bagno L. 11 milioni più mutuo. Tel. 758.863.

ADIACENTE Università mansarda libera arredo vendesi affare L. 3 milioni più mutuo. Tel. 758.863.

ADIACENTE via G. Reni libero in palazzina 3 camere cucina bagno termo 2 box cortile giardino vendesi dilazionando. Centraledile 530.163.

ADIACENTE via Breglio libero camera tinello cucinino bagno L. 22 milioni più mutuo. Tel. 758.863.

ADIACENTE Via Giacini libero ristrutturato soggiorno 2 camere cucina bagno L. 85 milioni. Tel. 546.884 ore 9-12.

ADIACENZE corso Sebastopoli libero attico ingresso 1 camera, tinello cucinino servizi cantina solaio, L. 42 milioni. Cristiana s.a.s. 958.9106 - 953.1978.

ADIACENZE corso Potenza libero 2 camere cucina bagno volendo uso ufficio permute/dilazioni, Casa-Nova 920.9705.

AERONAUTICA
libero recente piano alto camera tinello cucinino bagno L. 23 milioni minimo contanti più mutuo. Tel. 501.717.

AFFARE 518.986 libero adiacente corso Potenza camera tinello cucinino termo bagno L. 35 milioni dilazionabili.

AFFARE 518.986 libero corso Moncalieri in palazzina salone 2 camere cucinotta possibilità box, facilitazioni.

AFFARE 518.986 libero Borgo Vittoria via Chiesa della Salute 2 camere cucina termo bagno L. 63 milioni 500 mila.

AFFARE 518.986 vende libero corso Tassoni spazioso 2 camere cucina termo bagno facilitazioni pagamento, mutuo.

AFFARE 518.986 libero adiacente corso S. Maurizio salone 2 camere cucina termo bagno facilitazioni pagamento.

AFFARE 518.986 libero adiacente corso Svizzera via Buronzo recente stupenda 2 camere cucina biservizi posto auto.

AFFARE 518.986 libero adiacente c. Regina v. Caserta 2 camere cucina termo bagno ascensore pagamento facilitato.

AFFARE 518.986 adiacente via Duchessa Jolanda via Gropello saloncino 2 camere tinello cucinino L. 45 milioni.

AFFARE 518.986 vende attico libero ristrutturato adiacente corso Peschiera camera cucina termo bagno facilitazioni.

AFFARE 518.986 libero ristrutturato via Lancia 2 camere cucina termo bagno, L. 50 milioni meno mutuo/dilazioni.

AFFARE adiacente Valentino libero 2 camere cucina bagno L. 20 milioni più mutuo. Tel. 758.863.

AFFARE libero Madonna Campagna 2 camere tinello cucinino servizi piano alto termo ascensore. Tel. 516.229 - 548.153.

AFFARE libero corso Sebastopoli piano alto camera tinello cucinino bagno L. 38 milioni. Tel. ufficio 532.561.

AFFARE libero alloggio Sangano salone 2 camere da letto doppi servizi doppi ingressi e cucina. Tel. 383.298.

AFFARE libero via Genova alloggio di camera tinello cucinino bagno L. 37 milioni meno mutuo. Casa-Nova 920.9705.

AFFARE Pozzo Strada via Bardonecchia libero 2 camere cucina bagno cantina 70 mq L. 54 milioni. Bit 442.360.

AFFARE Santa Rita libero spazioso camera tinello cucinino bagno termo L. 37 milioni dilazionabili. Sefim 487.741.

AFFARE via De Sanctis libero recente camera cucina ripostiglio bagno L. 26 milioni più mutuo. Sefim 473.0387.

AFFARE via M. Cristina 15 libero soggiorno 2 camere cucina servizi piano 5° termo ascensore. Tel. 548.153.

AFFARE via Madama Cristina 88 riscaldamento centrale 2 camere cucina servizio terrazzo L. 32 milioni. Fiduciaria Immobiliare tel. 557.6956.

AFFARE zona Barriera di Milano: 2 camere cucina bagno e servizio. Telefonare immobiliarstoro 548.761 - 553.204.

(continua)

C. VADOR
TORINO - CORSO GIULIO CESARE, 39/bis
Sesto piano - Scala sinistra
telefono (011) 859.449 - ore 9-18
PINEROLO - VIA BUNIVA, 77
Per appuntamenti
telefonare ore 14-19
telefono (0121) 76.395
Mercoledì ore 9-18 - Sabato ore 9-13
Esperta cartomante, veggente, chiromante, psicologa e grafologa risolve ogni problema d'amore, salute, affari
esito assicurato e massima serietà

Varazze, in crisi il quadripartito? Il sindaco nega

VARAZZE — L'aria di crisi che spira sul mondo politico savonese non risparmia neppure il quadripartito di Varazze. Dc, psi, psdi e pli, che compongono l'attuale maggioranza, sono stati recentemente attaccati con durezza da un documento del pci locale, che accusa la giunta di «*immobilismo* e di *idee*».

Tutto questo, aggiunto a una situazione critica sotto il profilo economico (crisi dell'industria, problemi legati al progettato porto), significa che presto ci sarà fermento attorno a Palazzo Comunale, con la possibilità di revisione della maggioranza?

C'è persino la possibilità della nascita di un nuovo gruppo politico indipendente, che prenderebbe il posto lasciato vuoto dall'«Ancora», i cui rappresentanti sono affluiti pochi mesi fa nel pri, unico partito d'opposizione oltre ai comunisti, uscito dalla maggioranza nella scorsa primavera.

Il sindaco di Varazze, il socialista Giuseppe Badano, non si fa intimidire dalla situazione e dice: «*Per adesso siamo soltanto di fronte a delle parole* — dice —, *sia nel documento comunista, nelle accuse che ci vengono fatte. Stiamo lavorando duramente e i fatti lo dimostreranno presto. E non credo si possa parlare di crisi della maggioranza, almeno finché tale crisi non emerge durante le votazioni in Consiglio*».

In realtà, i voti su cui si poggia la giunta sono di vantaggio da garantire la massima tranquillità. Ci sono solo quattro consiglieri in più tra maggioranza e minoranza, e per di più la dc ha in Ghigliotti un «*dissidente*» che spesso non si allinea alle decisioni del partito. In queste condizioni è possibile che certe pratiche restino bloccate. Angelo Franchi, capogruppo repubblicano, è molto più pessimista del sindaco sull'avvenire del quadripartito.

«*Ci sono vari problemi interni, a diversi livelli, che minano gli accordi. Il pri tornerà in giunta? Lo stabiliranno solo eventuali accordi a livello provinciale. E sono d'accordo con chi ha visto nel documento del pci un attacco frontale. Le accuse secondo me sono generiche, per compromettere una futura eventuale trattativa con i socialisti, per una maggioranza di sinistra che è l'autentico unico scopo delle prese di posizione comuniste*».

Conclusioni. La vita della giunta attuale (quasi tre di carica finora) non appare facile. Ci sono numerosi problemi interni che, collegati a quelli della città, rendono traballante la situazione. Spostamento a monte dell'Aurelia (i lavori partiranno il prossimo anno), nuovo palasport, nuovo bacino portuale, sono solo alcuni dei punti sui quali questa maggioranza dovrà dar battaglia e dimostrare di poter uscire dal tunnel. In caso contrario, la crisi si farà più palpabile, e sarà essa persino la possibilità di elezioni amministrative anticipate.

r. b.

Asti — Incontro-dibattito oggi alle ore 10 al salone della Provincia sulla riforma della polizia e la piattaforma rivendicativa per il rinnovo del contratto delle forze dell'ordine.

Sarà presente l'onorevole Salvatore Genova, deputato del psdi, ex capo dei Nocs, il reparto speciale di Polizia che liberò il generale americano Dozier. Il dibattito è organizzato dal sindacato italiano unitario lavoratori di polizia e da quello [illegible].

Assegni a vuoto per 4 miliardi emessi dal conte Achille Caproni

L'erede del famoso pioniere dell'aviazione ne ha firmati 80 nel giro di pochi mesi
Sulla vicenda, finora avvolta nel mistero, la magistratura ha aperto un'inchiesta

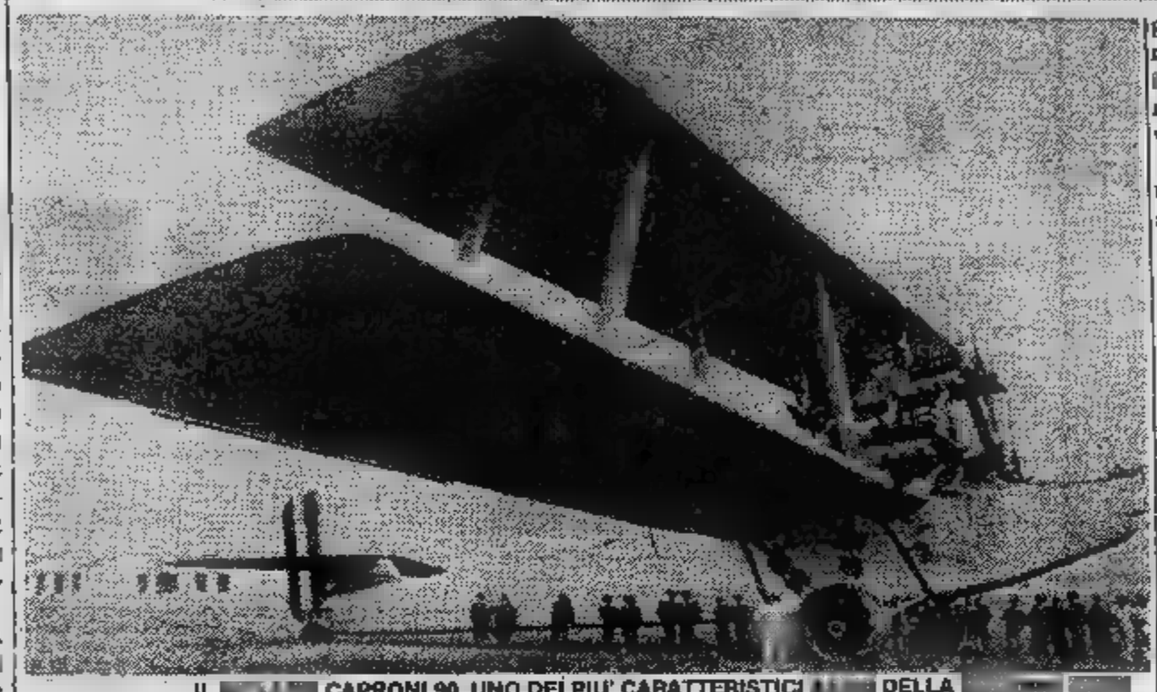

IL CAPRONI 90, UNO DEI PIU' CARATTERISTICI DELLA

VIZZOLA TICINO — Il nome glorioso dei «Caproni» — legato a gesta aeronautiche compiute nei cieli italiani con il biplano trimotore Ca-3, un bombardiere largamente impiegato nel primo conflitto mondiale, sino al «Caproni-Campini», progettato nel 1938 nelle officine Caproni di Taliedo, primo aeroplano italiano a reazione costruito in alluminio — da qualche mese risuona nelle aule giudiziarie.

Protagonista di questa vicenda è il conte Achille Caproni di Taliedo, coinvolto in un giro di assegni a vuoto (ammontano numericamente a per un totale di miliardi e milioni di lire. Il conte Achille Caproni (erede di Giovanni Caproni, pioniere del volo e fondatore a Vizzola Ticino di una scuola di pilotaggio nel che affiancò il primo stabilimento di costruzioni aeronautiche), ex presidente della Compagnia commerciale di Vizzola Ticino, con la sua «firma facile» ha riempito un fascicolo.

Achille Caproni dovrà rispondere di emissione di assegni a vuoto per un totale di 4 miliardi e milioni di lire. Nel giro di pochi mesi (ottobre - febbraio) gli esponenti di prestigiosa famiglia di costruttori aeronautici avrebbe firmato assegni senza la corrispondente copertura.

Un gran numero di effetti, dunque, emessi per il pagamento di somme diverse, tutti con la firma dell'imputato, all'epoca impegnato in attività commerciali con la Compagnia Caproni Spa, società comunque autonoma e da non confondere con quella aeronautica, quest'ultima rilevata dal gruppo Agusta-Efim.

La vicenda resta avvolta nel mistero. Gli interrogativi sono numerosi e nella maggior parte privi di risposta. Che cosa c'è sotto? Perché così tanti assegni a vuoto? Solo il maldestro tentativo di evitare prematuramente la fine della compagnia commerciale o, invece, qualcosa di più?

D'altra parte: in simili casi l'istruttoria si limita a prendere atto dei protesti recapitati agli uffici giudiziari, predisponendo il rinvio a giudizio. Qualcosa di più potrebbe emergere soltanto dal processo. Il reato di emissione a vuoto non prevede nemmeno l'arresto, a meno che non si ravvisi anche la truffa. Per questa ragione Achille Caproni è ancora a piede libero.

In pretura il dibattimento è stato fissato per il prossimo dicembre: soltanto allora sarà possibile fare luce sulla clamorosa vicenda.

Umberto [illegible]

Ventunenne calabrese confessa un delitto di 3 anni fa a Genova

Uccise in un vicolo un ventiseienne per difendere il futuro suocero

GENOVA — *Un giovane calabrese, Salvatore Pilletteri, di 21 anni, si è autodenunciato ieri per un delitto avvenuto tre anni fa in un vicolo del centro storico genovese e per il quale una ventina di giorni fa i giudici della corte d'assise d'appello avevano condannato a 22 anni di reclusione due persone, padre e figlio, Ferdinando Alessi, di 53 anni, e Antonino di 29 anni.*

Il giovane (anch'egli originario di Taurianova, Reggio Calabria, come gli Alessi) è stato dichiarato in stato di fermo anche se la sua confessione ha lasciato un po' scettici gli inquirenti.

Questa l'episodio di cui Salvatore Pilletteri (che era stato ricoverato nei giorni scorsi in un ospedale genovese in seguito ad una crisi epilettica) si è autoaccusato: l'8 gennaio 1980 fu trovato ucciso in un vicolo della città un giovane di 26 anni, Giuseppe Guastella.

Secondo l'accusa l'omicidio era la conseguenza di uno «sgarro» compiuto nella zona del centro storico dove il «clan Alessi» aveva instaurato la sua «protezione».

Salvatore Pilletteri ha affermato che in quei giorni si trovava a Genova (era fidanzato con la figlia di Ferdinando Alessi) dove avrebbe assistito alla lite tra gli Alessi e Giuseppe Guastella.

Ad un certo punto, per cercare di aiutare il futuro suocero, avrebbe sparato due colpi di pistola contro il rivale. Quindi se n'era ritornato in Calabria. «Ma non se l'ho più fatta a tacere — ha detto — ed ho chiamato i carabinieri».

Si sciopera a Genova al teatro dell'Opera

GENOVA — I duecento dipendenti del Teatro comunale dell'Opera di Genova hanno dichiarato lo stato di agitazione e sono riuniti in assemblea permanente per protestare contro il mancato pagamento delle spettanze del ottobre. Il comunicato reso noto nel pomeriggio, l'assemblea dei lavoratori del comunale dell'Opera insieme al consiglio di azienda e organizzazioni sindacali «aprono una vertenza globale sulla attuale gestione dell'ente lirico genovese, anche in rapporto alle poco chiare iniziative ministeriali sulla situazione drammatica degli enti lirici italiani».

Ieri sera, dopo ripetuti inviti a parte dell'assemblea, alcuni membri del consiglio di amministrazione e il sovrintendente del teatro, Franco Ragazzi, si sono incontrati con i manifestanti ed hanno detto che i fondi per pagare gli stipendi ci sono, ma non si possono usare perché per ora devono servire come garanzia di un prestito di un miliardo e 300 milioni fatto al teatro dal Comune. Si aspetta ora un intervento del ministro per sbloccare la situazione.

C. RESTELLI
ELETTRONICA
GBC

Per servirvi meglio dal 31 ottobre uniamo tutti i nostri punti vendita nella sede di **Via Nizza 34 (angolo C.so Sommeiller)**

Troverete il più vasto assortimento di:

- *COMPONENTI ELETTRONICI*
- *PERSONAL COMPUTER*
- *TV E VIDEOREGISTRATORI*
- *HI.FI. e Audio*
- *TELEFONIA*

Un servizio tecnico inappuntabile a vostra disposizione

SINTONIZZATI
RETE A.B.C.
Autonom Broadcasting Company
Via Ettore de Sonnaz 3, Torino

RADIO ABC Italiana 97 Mhz 530.595 - 542.131
RADIO rete due 88,500 Mhz
RADIO RTO-ABC Torino 89 - 106.400 Mhz - 54.20.81
RADIO CLUB ABC PIEMONTE 95.300 Mhz - 780.24.86 - 780.50.13

Concessionaria Pubblicitaria Publielle, via Giaveno 18, tel. 27.41.351 - 27.42.050

A.B.C. *LA RADIO PER TUTTE LE NOSTRE «LUNGHEZZE D'ONDA»*

ECONOMICI

19 Vendita alloggi

AFFARE [redacted] Parella, camera tinello cucinino bagno. [redacted] di pagamento. [redacted] Immobiliaretoro 553.204.

ALLA SIS 519.977 informazioni [redacted] vendita nuovo complesso «Gora del Molino» Castagnole Piemonte alloggi 2/3/4 vani salone, biservizi. Ottime condizioni.

ALLA SIS 532.080 informazioni [redacted] dita ville a schiera signorilissime con giardino privato. Zona Rivoli.

[redacted] SIS 532.080 informazioni per [redacted] ultimi alloggi nel complesso «7 Stelle» [redacted] Collegno disponibili 3/5 vani box. Condizioni di sicuro interesse.

ALLOGGI in casa signorile d'epoca [redacted] 80 a 180 mq zona Francia a partire da L. 37 milioni. Soft [redacted].

[redacted]

[redacted] con giardino proprio [redacted] lendo ufficio-abitazione [redacted] corso Francia vendesi. Per informazioni [redacted] 585.852 - 584.611 ufficio.

ALLOGGIO zona Mirafiori 4 [redacted] cucina biservizi [redacted] L. 78 milioni affare vendo. Tel. [redacted].

ALPIGNANO libero recente 3 [redacted] tinello cucinino bagno vendesi dilazionando. Centraledile 530.163.

[redacted] frazionamento stabile via [redacted] Ventimiglia-via Sperino ascensore, [redacted] centrale: [redacted] camera, cucina, bagno, L. 17 [redacted] contanti, L. 12 milioni mutuo fondiario; 2 camere, cucina, bagno, L. 27 milioni contanti, L. 18 milioni mutuo; [redacted] camere, cucina, bagno, L. 34 milioni contanti, 24 [redacted] lioni mutuo [redacted] Risparmio. Fiduciaria Immobiliare, [redacted] 557.6956.

ARREDATO elegantemente libero soggiorno/letto cucinotta, c. Bramante, dilazionando vende SIS 519.977 - 532.080.

ATTICO [redacted] libero 3 letto [redacted] servizi doppi ingressi mq 230 più terrazzi volendo divisibile. Tel. [redacted].

[redacted] libero salone [redacted] camere [redacted] divisibile corso Toscana via [redacted]. Ottime condizioni. SIS [redacted].

ATTICO libero adiacente piazza Massaua recente 2 camere tinello cucinotto bagno terrazzi. Studio Latina 549.650.

ATTICO via Vicenza camera tinello cucinino servizi ripostiglio ingresso 50 mq più terrazzo cantina L. [redacted] milioni occupato. Grimaldi 557.0105.

BAGNOLO Villaretto libera villa bifamiliare recente mq 220 su 2 piani mansarda terreno mq 2500. Gabetti 011 5767.

BARRIERA di [redacted] libero [redacted] L. 77 milioni Grimaldi. Tel. 596.464.

BERGAMASCO 659.831 corso Peschiera zona Viberti libero prestigioso: salone, 2 camere, cucina, 2 servizi.

BERGAMASCO 659.831 Lungopò Antonelli libero lussuoso: salone, 3 camere, cucina, 2 servizi, box doppio.

BERGAMASCO 650.9849 corso Marconi angolo via Nizza libero panoramico 2 camere cucina servizi L. 35 milioni.

BERGAMASCO 650.9849 S. Rita libero recente 2 camere tinello cucinino servizi pagamento dilazionato.

BERGAMASCO 659.831 Crocetta libero panoramico: saloncino, camera, cucina, servizi.

BILOCALE centralissimo libero [redacted] vendesi per realizzo a L. 17 milioni sufficienti 7 milioni contanti. Tel. 687.834.

[redacted] libero 2 [redacted] casa recente [redacted] L. 60 [redacted] mutuo [redacted] Tel. [redacted].6387 Eurocase.

BORGO Po libero soggiorno 2 camere cucina servizi cantina soffitta L. 55 milioni Grimaldi. Tel. 596.464.

BORGO Vittoria via Colautti libero [redacted] immediato realizzo 2 camere [redacted] servizi L. 45 milioni anche dilazionabili. Tel. Or.V.Im 506.681.

BRITISH LION zona S. Paolo libere occupate stesso stabile mono 3 camere L. 5 milioni a camera. Tel. 741.3054.

CAMPIDOGLIO libero ingresso 2 camere cucina servizi mq 68 cantina L. [redacted] milioni. Grimaldi 557.0105.

[redacted] libero 1-2-3 camere tinello cucinino servizi [redacted] costruzione [redacted] cente dilazioni. [redacted] 958.1525.

[redacted] struttura, [redacted] sta cortile o piccolo terreno annesso in Ceretto [redacted]: soggiorno, cucina, 3 [redacted] mere e servizio L. [redacted] milioni. Fiduciaria Immobiliare 557.6956.

CASA libera Rivoli [redacted] camere [redacted] vizi magazzino giardino [redacted] mq L. [redacted] meno [redacted]. Gabetti 741.3131.

[redacted] libere zona [redacted] Paolo stessa casa [redacted] tinello [redacted] servizi da L. 37 a 45 mil[redacted]. Tel. 531.008.

[redacted] libero corso [redacted] loncino [redacted] camere [redacted] servizio, da ristrutturare L. 40 milioni. Tel. 531.310.

[redacted] libero [redacted] corso G. [redacted] ottimo [redacted] camere tinello cucinino servizi L. 45 milioni. Tel. [redacted].

CASABIANCA libero corso Emilia [redacted] ra cucina servizio piano 2° L. 22 milioni pagamento dilazionato. Tel. 531.310.

[redacted] libero zona [redacted] Bengasi ottimo 2 camere tinello cucinino [redacted] L. 65 milioni. Tel. 531.310.

[redacted] libero [redacted] Napione ristrutturato [redacted] camere cucina bagno piano 2° L. 46 milioni [redacted]. Tel. 531.008.

[redacted] libero corso Polonia [redacted] mera tinello cucin[redacted] servizi 5° piano termoascensore L. 37 milioni. Tel. 531.310.

CASABIANCA libero corso Grosseto grande came[redacted] ampio ingresso L. 32 milioni. Tel. 531.310.

[redacted] libero [redacted] Garibaldi 4 camere cucina bagno, ristrutturato, L. [redacted] milioni rateabili. Tel. 531.310.

[redacted] Santa Rita [redacted] camere tinello cucinino biservizi [redacted], occupato, L. 62 milioni. [redacted] 531.008.

CASABIANCA [redacted] corso Marconi signorile 4 came[redacted] cucina biservizio biingressi piano alto L. 170 milioni.

BEDFORD CF 2.3D
FATE IL PARAGONE:
VI CONVIENE.

BEDFORD CF
SUPERGARANTITO
GENERAL MOTORS

Garanzia completa 12 mesi senza limiti di percorrenza + assistenza continua presso [redacted] concessionario.

Per ulteriori informazioni scrivete al Concessionario Bedford GM più vicino

Nome Azienda

Indirizzo Tel

INVITO ALLA PROVA DAI CONCESSIONARI BEDFORD

ACQUI [redacted] (AL)
TUTTO PER L'AUTO
Via Piave, 8

ALESSANDRIA
GIORGIO BOLGEO & C.
Via della Maranzana
(Zona Ind. D.3)

[redacted]
RONFANI
Frazione S. Marzanotto, 322
(Strada Asti-Alba)

BORGO S. DALMAZZO (CN)
CUNEO TRUCKS
Via Cuneo, 108

BORGOSESIA (BS)
LUIGI ALLIATA
Via Varallo, 127

BUROLO / IVREA (TO)
VI-AUTO
S.S. 228
Laghi [redacted] Viverone Km 4,100

CHIVASSO (TO)
M.B.M.
Via Bertola, 3

CIRIE' (TO)
COZZO MARIO
Via S. Maurizio, 23

GAGLIANICO (VC)
GI.EMME
Strada Trossi

GUARENE (FRAZ. VACCHERIA) CN
SOTTERO
Corso Asti, 45/47

MONCALIERI (TO)
MONCAR
Via Gramsci, 9
V.I.P.
Strada Carpice, 4

NOVARA
G.M.A.
Via Battistini, 30

NOVI LIGURE (AL)
GENTRY CAR
Via Edilio Reggio, 22

PINEROLO (TO)
NOVAUTO
Via Saluzzo, 137

RIVAROLO CANAVESE (TO)
BONESSA MARTINO
Corso Re Arduino, 85

SARRE (AO)
VITTORIO SAVOIE
Frazione Poinsod

TORINO
S.A.I.E.
Corso G. Cesare, 202

VERCELLI
AUTOSOCIALE
Via W. Manzone, 115

[redacted] libero Grugliasco corso Torino signorile 2 camere tinello cucinotta servizi L. 85 milioni.

[redacted] libero corso Regina (corso Tassoni) [redacted] cucina [redacted] vizio piano 3° ascensore L. 29 milioni.

CASABIANCA 531.008 [redacted] del '77 libera collinare 52 km [redacted] Torino giardino e frutteto recintato L. [redacted] milioni.

CASABIANCA 531.008 libero Moncalieri Borgo S. Pietro [redacted] 2 [redacted] tinello cucinino [redacted] L. 45 milioni.

CASAMERCATO C 650.3805 libero via Casati (Pozzo Strada) [redacted] tinello [redacted] cinino servizi. Dilazioni.

[redacted] C 650.3805 libero corso [redacted] salone 2 [redacted] 2 servizi [redacted] piscina. Dilazioni.

CASAMERCATO C 650.3805 libero Venaria corso Salvemini salone 3 camere cucina biservizi 2 terrazzi. Volendo box.

CASAMERCATO D 650.3805 libero via Pollenzo (S. Paolo) camera cucina angolo cottura [redacted] ristrutturato. Dilazioni.

CASAMERCATO D 650.3805 libero via Principe Amedeo (centro) 4 camere cucina servizi ristrutturato. Dilazioni.

CASAMERCATO D 650.3805 libero via Foligno (Madonna Campagna) 2 camere tinello cucinino servizi ampio luminoso.

[redacted] E 650.3805 libero via [redacted] (S. Paolo) saloncino [redacted] tinello cucinino servizi. Dilazioni.

CASAMERCATO [redacted] 650.3805 libero via Pomponazzi (Lingotto) 3 [redacted] cucina servizi posto auto. Dilazioni.

[redacted] libera, Villa[redacted] corso Savona [redacted] tinello cucinino servizi casa indipendente.

CASAMERCATO E 650.3805 libero via Parma (Regio Parco) 2 camere cucina [redacted]. Facilitazioni pagamento.

CASAMERCATO [redacted] 650.3805 libero corso Giulio [redacted] cucina [redacted] Facilitazioni di pagamento.

CASAMERCATO E 650.3805 libero via Cossila (Vanchiglia) camera cucina servizi. Ristrutturato. Dilazioni.

CASAMERCATO E 650.3805 [redacted] via Ormea (S. Salvario) 2 camere tinello cucinino servizi. Pagamento rateabile.

[redacted] E 650.3805 libero via Roccaforte (S. Paolo) camera cucina servizi ristrutturato. Dilazioni.

CASCINE Vica (corso Francia) libero 2 camere tinello cucinino servizi piano alto. Mutuo, dilazioni. Esim 958.1525.

CASCINE Vica (corso IV Novembre) ottimo investimento 3 camere cucina servizi. Dilazioni. Esim, telefono 958.5459.

CASCINE Vica libero: 2 camere tinello cucinino servizi corso Francia. Forte mutuo. Gabetti 741.3131.

[redacted] 18 km [redacted] palazzina recente 3 camere cucina bagno ampi magazzini cortile. Tel. 380.231 Guali.

CASELLE occasione alloggio libero recente 2 camere tinello cucinino bagno garage dilazioni. 920.8848 - 920.0275.

CASETTA Alpignano centro 4 camere servizi terrazzo cantina garage L. 48 milioni più mutuo. Vende Setim 487.741.

CASETTA Gassino libera indipendente 4 vani servizi box auto cortile cintato L. 69 milioni. Setim tel. 487.741.

[redacted] indipendente libera a Piossasco ottimo stato 3 camere cucina servizi box 3 auto lavanderia 400 mq terreno L. 120 milioni. Grimaldi 506.464.

CASETTA libera con giardino 4 vani ser[redacted] box doppio L. 90 milioni occasione in Nichelino. Tel. 621.452.

[redacted] porzione Nichelino via Martiri negozio retro 2 camere box tutto per L. 20 milioni. Italimmobili 599.782.

CAVORETTO libero: soggiorno, 2 camere, doppi servizi, terrazzo, box. Telefonare Studio Dutto, 545.626.

CENISIA via Susa libero recente signorile piano alto salone 2 camere cucina biservizi. C.V.I. [redacted]

CENTRALE spazioso 2 camere tinello cucinino ingresso bagno libero L. 42 milioni più 10 milioni mutuo. Tel. 687.834.

[redacted] metri [redacted] corso Stati Uniti ascensore [redacted] mento perfetta regolarità edilizia 2 [redacted] re cucina [redacted] bagno, [redacted] completamente ristrutturata, posto auto L. 49 milioni. Fiduciaria Immobiliare tel. [redacted]

CENTRO [redacted] 513.831 libero via Gen[redacted] camere cucina ingresso servizio 4° piano L. 59 milioni dilazionabili.

CENTRO CASA 513.[redacted] libero adiacente corso Agnelli spazioso 2 camere [redacted] ingresso bagno cantina L. [redacted].

CENTRO CASA 513.831 libero via Gen[redacted] 2 camere [redacted] ing[redacted] bagno cantina L. 38 milioni 500 mila dilazioni.

[redacted] Amedeo libero [redacted] bagno piano [redacted] riscaldamento [redacted] L. [redacted] milioni. Tel. 531.005.

[redacted] appartamenti di 1/2 camere tinello cucinino servizi da L. 22 milioni 900 mila. Possibilità box auto. Tel. Grimaldi 911.3666.

CHIVASSO libero [redacted] vani più servizi ampio [redacted] a L. 70 milioni dilazionabili. Tel. Grimaldi 911.3666.

CITTADELLA A 519.260 Crocetta [redacted] ingresso saloncino [redacted] cucina biservizi cantina volendo box L. 115 milioni [redacted] più dilazioni.

CITTADELLA B 532.170 Crocetta libero ingresso 3 camere cucina biservizi cantina termoascensore. L. 78 milioni.

[redacted] C 519.260 Crocetta libero da riattare ingresso 3 camere cucina bagno termoascensore, L. 63 milioni.

CITTADELLA D 532.170 Crocetta libero in stabile d'epoca con term[redacted] intero piano di mq 180 con tripli ingressi da riattare, L. 148 milioni.

CITTADELLA via De Son[redacted] libero al 2° piano ufficio [redacted] mq angolare in recente stabile signorile, Gabetti 5767.

CO.FIM[redacted] Nichelino [redacted] alloggio libero recente signorile [redacted] 2 camere cucina doppi servizi piano alto.

COLLEGNO [redacted] termo ascensore 2 camere tinello cucinino bagn[redacted] L. [redacted] milioni. Failla & Bertinetto 741.2874.

COLLEGNO (Terracorta) libero appartamento in villa salone 4 camere cucina biservizi posti auto. Esim, tel. 958.1525.

COLLEGNO via Oberdan vende libero saloncino camera tinello bagno ca[redacted]ina costruzione 72 mq 100 Gabetti 5767.

CONSULEDILE 533.322 [redacted] barriera [redacted] via [redacted] moderno [redacted] camere tinello cucinino bagno L. 53 milioni.

CONSULEDILE 533.322 libero corso Roma Borgo S. Pietro recentissimo camera tinello cucinino bagno L. 42 milioni.

CORSO Cairoli libero signorile salone soggiorno 2 camere cucina [redacted] box panoramico. Tel. 516.229 - 548.153.

CORSO De [redacted] vendesi piano [redacted] ottimo inves[redacted] saloncino [redacted] cucina bagno. Tel. 512.642.

CORSO Duca libero prestigioso soggiorno 2 camere cucina servizi termo ascensore L. 100 milioni. Tel. 516.229.

CORSO Einaudi libero ristrutturato 2 [redacted] mere cucina servizi cantina L. [redacted] milioni. Grimaldi tel. [redacted].

[redacted] G. C[redacted] (inizio) libero [redacted] cucina bagno finemente ristrutturato L. 27 milioni. Tel. [redacted] Guali.

CORSO Galil[redacted] libero signorile salone 3 camere cucina tripli servizi [redacted] 215 box. Tel. 516.229 - 548.153.

[redacted] Grosseto [redacted] piano [redacted] ingresso soggiorno [redacted] camere tinello cucinino [redacted]. Grimaldi 787.120.

CORSO Grosseto libero recente salone [redacted] camere cucina bagno servizi box L. 151 milioni. Immobiliaresuperga 443.252.

CORSO Marche libero estate '84 camera tinello cucinino ingresso bagno ottime finiture. Studio Latina 549.650.

CORSO Montecucco libero prestigioso su 2 piani 2 saloni 4 camere cucina 3 servizi box 3 auto. Mutuo C.V.I. 383.570.

CORSO Montegrappa libero 2 camere tinello cucinino bagno ripostiglio cantina mutuo e dilazioni. Crimea. Tel. 320.445.

CORSO P. Oddone libero camera cucina bagno in stabile ristrutturato L. 35 milioni 500 mila. Studio R.D. 535.211.

CORSO Peschiera libero camera tinello cucinino bagno. Tel. 548.[illegible] solo mattino, 9-12.

CORSO Peschiera adiacenze zona residenziale vendesi libero elegante bilocale arredato con servizi. Tel. 518.817.

CORSO Re Umberto adiacente corso Lepanto elegante appartamento libero di salone 2 camere 2 bagni cucina cantina e soffitta L. 220 milioni. Tel. 835.083.

CORSO Regina Margherita pressi Statuto libero 4 camere cucina bagno 140 mq L. 79 milioni 500 mila. Bit 442.369.

CORSO S. Maurizio (via Montebello) libero signorile saloncino camera tinello cucinino servizi. Tel. 516.229.

CORSO Sebastopoli alloggio libero recente signorile 3 camere cucina servizi prezzo interessante. Tel. 384.491.

CORSO Sebastopoli libero recente piano alto saloncino camera tinello cucinino servizi mq 95. Tel. Or.V.Im 506.681.

CORSO Svizzera libero subito piano alto termo ascensore camera tinello cucinino bagno L. 39 milioni. Tel. 513.916.

CORSO Toscana libero attico camera tinello cucinino servizi cantina L. 44 milioni. Grimaldi, telefono 596.464.

CORSO Traiano via Tonale libero spazio[redacted] 2 [redacted]mere cucina servizi 4° piano L. 54 [redacted]. Tel. Or.V.Im 506.681.

CROCETTA appartamento prestigioso salone 3 camere cucina biservizi ottimo stato casa d'epoca. C.V.I. 383.57[redacted]

CROCETTA corso Duca libero: soggiorno 2 camere cucina servizi 3° piano con ascensore, [redacted] Studio Dutto 545.626.

CROCETTA [redacted] Einaudi piano alto [redacted] lone studio 3 camere cucina biservizi cantina. Tel. 546.884 orario 9-12.

[redacted] ingresso 3 camere cu[redacted] bagno [redacted] L. [redacted] milioni trattabili. Immobiliaresuperga 443.252.

CROCETTA via da Verazzano appartamento [redacted] ottimo uso ufficio studio L. 28 milioni. C.V.I. 383.570.

[redacted] vende occupato pressi c. Corsica recente [redacted] cuci[redacted] biservizi box auto. Tel. 779.012.

DAVID IMMOBILIARE [redacted] libero piazza Stampalia recente ingresso 2 camere ampia cucina servizi affare. Tel. 779.012.

DRUENTO [redacted] su 2 piani mq 450 box terreno mq 4500 parco giardino vuota L. 250 milioni più mutuo L. 100 milioni. Auxa 596.607 - 597.774.

EDILIZIA CONVENZIONATA
Orbassano alloggi vani metrature box mutuo agevolato fisso. Tel. 599.816.

ESIM libera precollina [redacted] indipendente 2 alloggi [redacted] 2 camere cucina servizi annesso basso fabbricato mq 600 passo carraio giardino. Tel. 512.012.

ESIM libero Cit Turin piano alto ampio 3 camere cucina servizi casa d'epoca L. 84 milioni dilazionabili. Tel. 512.012.

ESIM libero c.so [redacted] Uniti angolo [redacted] Massena salone 3 [redacted] cucina biservizi epoca signorile. Tel. 512.012.

(continua)

STRUMENTI MUSICALI
LAJOLO
[redacted]
Pianoforti: [redacted] - W. Hoffmann - Sauter
[redacted] - Tec[redacted] - [redacted]
TORINO - C.so S. Maurizio [redacted] bis - Tel. [redacted]

Insegnanti a scuola per conoscere la realtà industriale

Il corso indetto dal 7 novembre a Cuneo

CUNEO — (g. d. m.) Dal 7 all'11 novembre prossimo si svolgerà nell'aula magna dell'Istituto tecnico industriale [illegible] aggiornamento sulle attività industriali promosso dall'Unione Industriale di Cuneo con la collaborazione del ministero della Pubblica Istruzione e della Fondazione Agnelli di Torino.

Lo scopo dell'iniziativa è quello di fornire al sistema scolastico le [illegible] informazioni sulla struttura industriale e sul suo modo di operare che consentano ai professori di offrire ai giovani una preparazione adeguata alle esigenze del mondo industriale moderno nel quale dovranno inserirsi al termine degli studi e al tempo stesso maggiori [illegible] di professionalità. Il [illegible] è infatti diretto ai presidi e ai docenti delle diverse discipline e non solo agli insegnanti delle materie tecniche.

Gli incontri-lezione sono [illegible] da docenti altamente qualificati, tra cui il professor Piero Bairati, dell'Università di Torino; l'ingegner Carlo Besusso, responsabile dell'Organizzazione lavoro [illegible] Auto; dottor Corrado Paracone, responsabile dei programmi di ricerca della Fondazione Agnelli di Torino; ingegner Ottavio Guarracino, della direzione ricerca tecnologica [illegible] Olivetti; professor Vincennzo Cesareo, direttore dell'Istituto di sociologia dell'Universita Cattolica di Milano; dottor Giovanni Satta, della Confindustria; dottor Maurizio Magnabosco, responsabile relazioni interne e industriali della Fiat; professor Giorgio Pellicelli, direttore della scuola di amministrazione aziendale dell'Università di Torino; dottor Damiano Piasco, direttore dell'Unione Industriale di Cuneo.

Per giovedì 10 novembre è prevista una visita a Torino allo stabilimento della Fiat Mirafiori. Le adesioni devono pervenire entro lunedì 31 ottobre all'Unione Industrsiale di Cuneo.

Lo sviluppo dell'esportazione e la cultura del «marketing»

Secondo Prodi, strategie di lungo periodo devono essere annullate per mancanza di competitività - Un contributo al settore dallo studioso torinese Giorgio Pellicelli

ROMA — *La diminuita competitività del sistema produttivo [illegible] situazione «molto pesante» per l'export italiano. Romano Prodi, presidente dell'Iri, è «preoccupato» perché «strategie di lungo periodo devono [illegible] annullate [illegible] di competitività». Al miglioramento di fondo del quadro macroeconomico deve quindi sommarsi l'avvio di iniziative volte a promuovere lo sviluppo delle esportazioni [illegible] una nuova cultura del marketing. Prodi ritiene che [illegible] questa cultura darà un contributo originale «Il marketing internazionale» di Giorgio Pellicelli, presentato all'auditorium dell'Iri [illegible] l'intervento del presidente dell'Imi, Luigi Arcuti, del presidente dell'Ice, Giuseppe Ratti, di personalità del mondo economico e della cultura.*

L'«utilità operativa» del libro — diretto soprattutto agli esportatori italiani — deriva dalle informazioni «incredi[illegible] varie» che per la prima volta vengono diffuse sulle esperienze compiute dalle nostre imprese nei mercati esteri.

GIUSEPPE RATTI

ROMANO PRODI

La carente «internazionalità» [illegible] imprese italiane e quindi l'esigenza [illegible] cultura [illegible] marketing sono state richiamate da Ratti che ha spezzato lance a favore delle multinazionali, «oggi richiestissime» quali fonti di investimenti e di occupazione.

Peraltro — ha osservato Arcuti — la [illegible] bilancia valutaria italiana deve rallentare la politica di liberalizzazione [illegible] investimenti all'estero. Nel «ruolo centrale» che, per la crescita del commercio con l'estero svolge il credito all'esportazione, l'Imi [illegible] una posizione di rilievo: mille miliardi di lire nello esercizio e la costituzione di società di trading.

alla base del rilancio [illegible] vocazione italiana al commercio internazionale resta, appunto, quella cultura del marketing che l'opera di Pellicelli vuole diffondere. Novità di quest'opera rispetto alla tradizione americana (gli Usa esportano solo il 7-8 per cento del prodotto nazionale lordo contro il 23-25 dei maggiori Paesi europei) è l'«ottica italiana» proposta agli operatori economici del settore.

Giorgio Pellicelli, [illegible] scuola di Amministrazione aziendale dell'Università di Torino e ordinario [illegible] facoltà di Economia e [illegible] mercio è consigliere di amministrazione della Fiat. Da tempo sta curando per il Centro estero delle Camere di commercio piemontesi una serie di guide per le esportazioni nei singoli [illegible] nelle quali compie [illegible] diagnosi attenta [illegible] situazione economica. L'ultima «guida» uscita nei giorni scorsi riguarda l'Algeria.

Un «polo elettronico» a Genova colmerà i vuoti della siderurgia

Farà capo al raggruppamento Selenia-Elsag e potrebbe già [illegible] operativo fra quattro mesi - Dovrebbe creare almeno 1100 posti di lavoro e nuove strutture produttive

GENOVA — *Il polo elettronico di Genova, che farà capo al raggruppamento Selenia-Elsag, potrebbe [illegible] realtà tra circa quattro mesi, se si realizzeranno le condizioni necessarie alla creazione delle attività sostitutive per le quali è stato varato. Il comitato [illegible] presidenza dell'Iri [illegible] infatti avviato l'iniziativa nell'ambito dello sforzo che l'Iri[illegible] si prepara a compiere nell'area [illegible] per fronteggiare le difficoltà che [illegible] venir causate dalla crisi della siderurgia.*

I tempi tecnici del polo elettronico, anche se si auspica che vengano accelerati al massimo, richiederanno comunque alcuni mesi. Il piano del raggruppamento Selenia-Elsag dovrà essere infatti vagliato dal governo e dai consigli di amministrazione di tutte le finanziarie e le società interessate (Stet, Finmeccanica, Selenia, Elsag, Ansaldo, Aeritalia, ecc.), e sarà anche oggetto di un serrato confronto con il sindacato. Tale confronto probabilmente avverrà contestualmente alla verifica della situazione degli stabilimenti siderurgici.

Successivamente avverranno i passaggi dei pacchetti azionari. A questo punto il raggruppamento esisterà sulla carta ma [illegible] operativamente, per questa ulteriore fase, che pure [illegible] presuppone vistose modifiche nelle attuali strutture produttive, saranno necessari almeno altri due mesi.

Al raggruppamento Selenia-Elsag (composto [illegible] Selenia, Elsag, Selenia Spazio, Vitroselenia) già esistente da circa [illegible] anno, verranno affidati nuovi compiti nei settori della fabbrica automatica, elettronica industriale e biomedicale. Queste [illegible] potranno [illegible] svolte o [illegible] apposite divisioni nell'ambito della Elsag o da due società a se stanti.

[illegible] punto di vista produttivo le strutture industriali in gran parte già esistono e con l'operazione [illegible] verrebbe solo potenziata [illegible] creando complessivamente oltre [illegible] posti di lavoro. Con i circa cento miliardi di investimenti previsti [illegible] periodo 1984-1986 dovrebbero poi [illegible] create alcune strutture ex novo e sviluppate ricerche per nuove produzioni.

Impianti per 12 pizzerie acquistati dalla Bulgaria

PESARO — Anche la pizza italiana sta per essere esportata in Bulgaria. E' [illegible] infatti raggiunto un accordo tra la «Moretti Forni» ed i dirigenti [illegible] «Bulgar Coop» per la fornitura al Paese dell'Est europeo di 12 impianti completi per pizzerie da consegnare [illegible] l'anno.

La delegazione comperciale bulgara ha poi previsto per l'84 un [illegible] incontro con la ditta marchigiana per ulteriori contratti di fornitura.

I lavoratori stranieri clandestini sono oltre 2 milioni in Europa

ROMA — [illegible] almeno 700 mila in Italia i lavoratori stranieri clandestini provenienti per lo più dai Paesi del Terzo Mondo. Non si tratta di un fenomeno solo italiano, perché la presenza di lavoratori stranieri che penetrano illegalmente nei Paesi ospitanti è comune un po' a [illegible] l'Europa occidentale industrializzata.

Secondo stime molto approssimative, il [illegible] dei lavoratori clandestini in Europa supera ormai i due milioni di unità: un sesto dei lavoratori in posizione regolare (12,5 milioni), quasi la metà di quanti occupano regolarmente un impiego permanente (5,5 milioni).

Il problema dell'immigrazione irregolare è solo uno dei temi su cui si stanno confrontando i ministri responsabili delle questioni dell'immigrazione dei [illegible] Paesi membri dell'Europa, più i rappresentanti di Paesi «osservatori» [illegible] Jugoslavia, Finlandia e Santa Sede.

Alla Farnesina [illegible] seconda conferenza internazionale sui lavoratori migranti: tre giorni di dibattito a tre anni e mezzo dalla prima riunione [illegible] genere tenutasi nel maggio del 1980. [illegible] tempo abbastanza lungo per verificare quanto è stato fatto [illegible] 21 [illegible] in merito alla questione.

La Cee apre una procedura contro gli orologi [illegible]

BRUXELLES — [illegible] Comunità Europea ha aperto una procedura contro i produttori asiatici di orologi al quarzo, accusandoli di rovesciare la loro merce a valanga sui mercati [illegible] continente con grave pregiudizio per i produttori europei. Gli orologi di quarzo arrivano [illegible] prattutto da Hong Kong, [illegible] in misura sempre crescente [illegible] Giappone, da Taiwan, [illegible] e Corea del Sud. Il Paese più colpito risulta essere [illegible] Francia.

La commissione Cee ha concesso i soliti trenta giorni di tempo perché produttori e governi presentino i loro rilievi, dopo di che sarà possibile imporre dei [illegible] o dei limiti quantitativi.

L'importazione di orologi al quarzo nella Comunità è salita [illegible] milioni di articoli [illegible] 1980 a 52,9 milioni nel 1982 e nella prima metà dell'anno in [illegible] ha raggiunto i [illegible] milioni. Nel 1980 predominavano [illegible] con una quota del [illegible] per cento [illegible] mercato degli orologi in genere e [illegible] sono [illegible] al 79,2 per [illegible] costringendo le fabbriche europee a [illegible] o a ridurre le proprie dimensioni.

Giovedì [illegible] del piano Finsider

[illegible] — Il [illegible] piano Finsider verrà esaminato [illegible] giovedì prossimo [illegible] comitato di presidenza dell'Iri. [illegible] reso noto lo stesso presidente dell'Iri, [illegible] Prodi, il quale ha spiegato che il piano «può [illegible] considerarsi pronto nelle [illegible] generali. Manca [illegible] qualche dettaglio — ha precisato — che verrà messo a punto dalla [illegible] nei prossimi giorni». [illegible] momento invece, sulle voci [illegible] ad una [illegible] ta partenza di cassa integrazione.

Previsto aumento di consumi d'acciaio ma non saranno ridimensionati i tagli

Secondo gli esperti la ripresa non sarà uniforme nell'area industrializzata

VIENNA — La ripresa dell'economia mondiale dovrebbe consentire un lieve aumento generalizzato dei [illegible] di [illegible] nel 1984 «*Che interesserà anche la Comunità europea*». E' quanto rende noto l'Istituto internazionale per il ferro e l'acciaio (Iisi) precisando però che la ripresa [illegible] domanda, non ridimensionerà le esigenze di pesanti tagli di capacità nel settore.

Secondo l'Istituto, dopo un calo dei consumi dei Paesi occidentali previsto pari all'1,7 per cento, per l'anno in corso, la domanda di acciaio dovrebbe segnare un incremento del 6,1 per cento nel [illegible] per poi continuare a [illegible] per il resto degli Anni [illegible] Tuttavia, per garantire un ritorno alla redditività, l'industria siderurgica mondiale deve continuare a ridurre la capacità.

Quanto ai consumi, per l'anno in corso essi sono previsti pari a [illegible] milioni di tonnellate nel mondo occidentale, contro i [illegible] milioni del 1982. Inoltre, la ripresa di questi consumi non [illegible] uniforme nell'area industrializzata: per quest'anno a fronte di una crescita del 6,5 per cento della [illegible] statunitense, prevista pari a 96 milioni di tonnellate, si prevede un calo del 3,3 per cento, [illegible] 89 milioni di tonnellate per la Cee ed una flessione del 5,7 per cento, contro [illegible] milioni di tonnellate per il Giappone.

Per l'anno prossimo, [illegible] secondo i dati dell'Iisi, la domanda complessiva di acciaio, [illegible] socialisti esclusi, dovrebbe invece ammontare a 418 milioni di tonnellate. La crescita più cospicua, pari al 12,2 per cento, proverrà dagli Stati Uniti, ma anche nella Cee i consumi di acciaio segneranno finalmente un incremento, previsto pari al 4,5

Un corso di specializzazione per dipendenti di banche estere

MILANO — Su iniziativa delle banche estere operanti a Milano, e [illegible] l'organizzazione dell'Abi e dell'Università Cattolica, ha preso il via un corso di specializzazione bancaria [illegible] all'approfondimento «*dei grandi temi di una banca: i fidi, la tesoreria e i cambi, il servizio estero, la contabilità; insieme* — ha precisato il presidente dell'Abi, [illegible] Golzio, nella prolusione — con una *visione panoramica dei sistemi bancari*».

Il corso si concluderà nel giugno '84 con esami finali nel settembre successivo.

INVITO AL RISPARMIO

La FACIT invita tutti a risparmiare scegliendo liberamente l'abbigliamento «giusto» nel nuovo grande assortimento di qualità per l'uomo, la donna e i bambini a

prezzi d'ingrosso

Vieni... fa un salto
al più grande Mercato della Confezione
del Piemonte a Torino in Via Stampini 46
Inizio Strada Aeroporto

oppure

Via M. Pietà, 2
Via Viotti, 6

Via Nizza, 368
Corso Spezia, 22

Corso Vigevano, 26
Corso Botta (Ivrea)

ed ora anche a Rivalta - Maximercato Soledoro Caudano

FACIT
Mercato della Confezione

ECONOMICI

19 Vendita alloggi

pressi corso Traiano piano alto recente ampio soggiorno tinello cucinino servizi. T. 512.012.

ESIM libero precollina via della Libertà 3 camere cucina servizi. Dilazioni. Telefonare 512.012.

ESIM libero pressi Traiano (via Oberdan) ampio 2 camere tinello cucinino servizi agevolazioni. Tel. 512.012.

ESIM libero precollina largo Tabacchi salone 2-3 camere cucina servizi box panoramico dilazioni. Tel. 512.012.

libero Bernini piano alto soggiorno salone 3 camere 3 servizi box recenti permuta. Tel. 512.012.

precollina baservizi posizione panoramica agevolazioni. 512.012.

libero via Monginevro 1 camera tinello cucinino servizi L. 48 dilazionabili. Tel. 512.012.

EUROCASE A 513.725 libero piazza due tinello cucinino servizi luminoso meglio contanti resto

B 547.470 strada S. Mauro due tinello servizi L. milioni

EUROCASE C 513.681 libero piazza Statuto tre camere servizi ascensore dilazionando.

513.748 libero corso Siracusa camera casa 15 piano alto dilazionando.

EUROCASE E 557.6387 libero B. Milano monocamera angolo cottura servizio interno L. 24 milioni 500 mila dilazioni.

EUROCASE F 531.003 libero Borgata Vittoria camera tinello cucinino servizi piano alto facilitazioni.

546.748 libero piazza Santa Rita antico tinello cucinino servizi spazioso vista panoramica facilitazioni.

B Canisa libero salone 4 camere cucina 3 servizi ingresso 180 L. 168 milioni. Tel. 505.208.

G libero signorile soggiorno 1/2 camere cucina biservizi ingresso. Tel. 505.208 - 504.263.

EXPOCASE Canisa via Bussoleno libero 2 camere cucina servizi ingresso ristrutturato. Telefonare 504.263.

EXPOCASE
Crocetta corso Duca degli Abruzzi libero salone 4 camere cucina biservizi ingressi L. 380 milioni. Tel. 505.208.

EXPOCASE Mirafiori libero recente 2 camere tinello cucinino 2 servizi L. 61 milioni. Tel. 504.263.

EXPOCASE Michelino signorile camera tinello cucinino libero L. 40 milioni occupato L. 30 milioni. Tel. 504.263.

EXPOCASE S. Rita libero ottimo 2 camere cucina servizi ingresso termo ascensore L. 68 milioni. Tel. 505.208.

EXPOCASE Via O. Vigliani libero soggiorno 3 camere cucina servizi ingresso L. 105 milioni. Tel. 505.458.

EXPOCASE via B. Luini libero signorile recente soggiorno camera cucina servizi ingresso L. 82 milioni. Tel. 505.208.

FARLA & BERTINETTO 741.2874 corso Regina corso Tassoni piano alto terzo ascensore camera cucina servizio cantina L. 16 milioni rateabili.

BERTINETTO 741.2874 minialloggio libero Mirafiori recentissimo mq 40 tutti confort L. 31 milioni.

BERTINETTO 741.2874 libero signorile Lungo Po Antonelli magnifica vista camere cucina doppi servizi, L. 145 milioni.

FARLA 741.2874 libero V. Vittoria ingresso camera tinello cucinino bagno (mq 60) L. 35

FARLA 741.2874 libero S. via Lancia terzo centrale ingresso 2 camere cucina coni. Solo L. 35 milioni.

FARLA & BERTINETTO 741.2874 signorile adiacenze piazza Castello alto e alloggio mq 60 due L. 59 milioni.

741.2874 b zona corso Marconi bella casa cucina bagno L. milioni.

FARLA & BERTINETTO 741.2874 libero adiacenze piazza Pitagora ingresso camera cucina bagno L. 36 milioni.

FARLA & BERTINETTO 741.2874 libero appartamento mq 85 recente termo ascensore a Grugliasco L. 65 milioni.

FARLA & BERTINETTO 741.2874 libera monocamera con ingresso e servizi adiacenze via Po L. 18 milioni 500 mila.

FARLA & 741.2874 zona Zara vista collinare Po vicinanza tutti i servizi occupato in cassetta 3 camere L. 38 milioni.

FARLA libero zona via Breglio spazioso recente ingresso 2 camere tinello cucinino bagno 3 balconi L. 75 milioni.

TO Canavese in nuova palazzina 2 camere tinello cucina bagno orto giardino L. 55 milioni. Gabetti 5767.

FIMINTER S.p.A. libero Crocetta via Genovesi signorile soggiorno 3 camere cucina servizi ingresso. Telefonare 696.7121.

FIMINTER S.p.A. libero Italia 61 panoramico: soggiorno camera tinello cucinino servizi, balconi. Dilazioni. Telefonare 696.7121.

FIMINTER S.p.A. Paolo v. zo camera tinello cucinino ingresso, milioni 500 mila. Tel. 696.7121.

FIMINTER S.p.A. Crocetta v. Fratelli Carocchio soggiorno camera cucina servizi, L. milioni. Tel. 696.7121.

N S.p.A. adiacente pato 2 camera cucina servizi ingresso L. 33 milioni 500 mila. Tel. 696.7121.

FIMINTER S.p.A. libero Santa Rita ba: soggiorno cucinotta biservizi ingresso. Mutuo dilazioni. Telefonare 696.7121.

FISIM libero pressi corso Rosselli ta signorile piano alto salone 3 camere cucina biservizi bingressi. Mutuo fondiario, permuta. Telefonare

libero pressi corso Marconi recente signorile 5 cucina bbingressi. Tel.

libero corso Belgio accuratamente ristrutturato servizio L. milioni. Tel. 585.902.

libero pressi via Borgaro ampio luminoso tinello servizi L. 42 milioni. Tel. 591.759.

FISIM libero via M. Cristina accuratamente ristrutturato 2 camere tinello cucinotta servizi mutuo. Tel. 599.897.

FISIM libero San Salvario vero affare 3 servizi L. 48 milioni dilazionabili. Tel. 591.980.

FISIM libero Italia '61 accuratamente ristrutturato camere cucina servizi. zioni, permuta. Tel. 585.902.

FISIM libero pressi corso Montecucco spazioso camera cucina servizi L. 35 milioni 581.759.

occupato pressi S. Rita ampio luminoso 2 camere tinello servizi L. 33 milioni. Tel. 595.273.

strada Settimo 33 alloggi anche t-2-3 camere cucina zio da L. 8 milioni 500 mila a L. milioni. 389.183 - 335.

DINAMO Lingotto Amati 2, L. 24 milioni 2 vani; L. milioni 3 vani termo, bagno, visite in loco ore 10-12, 15-18. Tel. 485.255.

GABETTI vende libero corso Grosseto spazioso recente ingresso cucinino bagno terrazzo.

GABETTI vende libero Santa Rita, via Fiammocca in casa d'epoca 5 camere cucina bagno cantina soffitta.

5767 vende libero Siracusa adiacente piazza Pitagora signorile 2 camere cucinotta bagno cantina.

GABETTI Crocetta corso Einaudi signorile salone 7 camere cucina 4 box soladi. Gabetti 5767.

GABETTI 5767 vende libero Lucento via Cognein camera cucina ripostiglio cantina L. 43 milioni.

GABETTI 5767 vende libero Santa Rita corso Sebastopoli al 2° piano recente camera tinello bagno L. 55 milioni.

5767 vende Crocetta corso Ferraris 4° piano signorile appartamento di 240 mq. Portineria.

5767 vende libero Giambone pressi corso Urss ingresso 2 camere cucina bagno L. 49 milioni 300 mila.

GABETTI 5767 vende libero M. d'Azeglio adatto anche ufficio camere cucina 3 bagni giardino box.

GABETTI 5767 vende libero corso Sebastopoli pressi Stadio secondo piano 2 camere cucina bagno L. 55 milioni.

GABETTI 5767 vende libero Barriera Milano via Cherubini camera cucina angolo cottura bagno cantina L. 38 milioni.

GABETTI 5767 vende piazza Statuto mansarda camera cucina bagno posto auto stabile d'epoca termo ascensore.

GABETTI 5767 vende libero via Carnaia casa d'epoca piano alto 13 camere cucina 4 bagni terrazzo cantina mutuo.

GABETTI 5767 vende libero Rossini pressi piazza 4 camere cucina bagno L. 76 milioni dilazionabili.

5767 vende libero piazza Adriano via Padova piano recente divisibile salone 7 camere 3 bagni.

5767 via Peyron pressi corso Tadeoni primo piano camere tinello cucinino bagno L. 53 milioni.

GABETTI 5767 vende libero Gran corso Moncalieri casa salone camere cameretta cucina 2 servizi.

5767 vende Mirafiori via Sette Comuni camera tinello cucinino grosso bagno cantina piano alto.

5767 vende San via Grotte spazioso ingresso bagno cantina L. 34 milioni.

GABETTI 5767 vende libero via Sette Comuni angolo Traiano cucina bagno L. 25 milioni 600 mila.

TI 5767 vende libero corso Tassoni casa d'epoca con ascensore camere tinello cucinotta bagno cantina.

GABETTI libero adiacente via Guido Reni via Veglia camera tinello cucinino bagno termo ascensore.

libero via Arcivescovado elegante, salone cucina lavanderia doppi servizi. Informazioni al 517.566.

libero adiacenze Valentino spazioso appartamento nuovo mq 130 circa mutuo. Informazioni al 617.566.

corso Traiano luminoso, ingresso camera tinello cucinino bagno ripostiglio. Tel. 517.566.

libero Servais palazzina soggiorno 2 camere cucina servizi ripostiglio box auto. 517.566.

599.131 frazionamento Crocetta, termo ascensore vane metrature. Da L. 24 milioni.

GERMANI 599.131 libero via Stradella luminoso 1° piano angolare uso abitazione ufficio 4 vani più servizi. Termo ascensore L. 65 milioni.

GRIMALDI Aurora mono-bicocali in stesso a partire da L. 7 milioni. Tel. 505.917.

GRIMALDI corso Montecucco piano alto saloncino cucina servizi box auto. 505.917.

libero Mirafiori ampie re tinello cucinino servizi cantina posto auto. 505.917.

GRIMALDI libero corso Peschiera camera cucina servizi ottimo stato L. 35 500 mila. Tel.

GRIMALDI libero Parella ampio cucina servizi cantina L. milioni affare. 596.464.

libero corso S. Maurizio cenze 2 camere cucina servizi cantina termoascensore. Tel. 505.917.

GRIMALDI libero corso Monegrappa tinello cucinino L. Tel.

GRIMALDI Millefonti (vista collina) camere tinello cucinino servizi Tel. 505.917.

S. Paolo ingresso soggiorno cucina servizi cantina dilaboro. Tel. 505.917.

S. Salvario libero soggiorno camere cucina zi cantina in casa d'epoca. Tel. 505.917.

GRIMALDI via libera due piani 3 alloggi più uso laboratorio cortile. Tel.

corso 87 libero Millefonti 2 camere cucina bagno ripostiglio L. 39 milioni dilazioni.

GRIMALDI 447.4644 corso Francia 87 libero piazza Statuto camera cucina bagno impianto metano L. 34 milioni.

GRIMALDI 447.4844 corso Francia 87 libero via Filadelfia soggiorno 2 camere cucina servizi ascensore posto auto solo L. 72 milioni

447.4844 corso Francia 87 libero S. Rita ingresso camera tinello prezzo mutuo.

GRUGLIASCO via Quarto dei Mille libero casa 1972 spazioso camere tinello cucinino bagno box. Gabetti 5767.

IFIM A libero via Maria Vittoria in stabile d'epoca appartamento composto da: salone, soggiorno, 2 camere, cucina, biservizi, possibilità box auto. Tel. 515.582.

IFIM B libero corso Re piano alto: soggiorno, 3 camere, cucinotto, bagno, soffitta con stiglia camera disimpegno. Agevolazioni. Tel. 515.582.

libero signorile corso Tassoni (Martinetto) luminoso: salone 3 camere cucina biservizi, ottime rifiniture, volendo box. Mutuo. Telefonare 515.582.

IFIM C libero via in stabile signorile luminoso: salone 3 camere cucina biservizi box auto. Tel. 515.582.

E precollina occupato in palazzina: 5 camere, cucina, servizi, giardino in proprietà. Tel. 515.582.

IFIM F libero corso Francia recente: salone, 3 cucina, stireria, 3 servizi, bingressi. Tel. 515.582.

IFIM G libero pressi piazza Massaua, recente, piano alto: 2 camere, tinello, cucinino, Dilazioni. Telefonare 515.582.

IFIM H libero corso Lodovico Ariosto pressi piazza Derna in recente luminoso: salone, 2 camere, tinello, cucinino, servizi. Telefonare 515.582.

(continua)

CCB

SOLOSOLE©

APPARTAMENTI CON IL SOLE DENTRO!

Già da oggi puoi abitare in una casa SoloSole che sfrutta il calore naturale del sole per avere più benessere subito e risparmio di energia anno dopo anno.

SOLOSOLE
Splendidi appartamenti costruiti con tecnologie più avanzate ed i migliori materiali per sfruttare il calore gratuito del sole. Alloggi con planimetrie razionali per l'utilizzazione ottimale dello spazio.

SOLOSOLE
Facilitazioni particolari quali mutuo agevolato sino 36 milioni, eventuale mutuo integrativo fino a 8 milioni, contributo gratuito conto capitale fino a 4 milioni.

SOLOSOLE
Alloggi da 50 a 100 mq., con eccellenti rifiniture, ottime posizioni comodità ai servizi pubblici, negozi, trasporti, in Grugliasco, Collegno, Alpignano. L'impresa costruttrice vende direttamente.

SV.E.srl UFFICIO VENDITE: VIA LAMARMORA, 79 - Tel. 50 33 33 - 10128 TORINO
La SV.E. partecipa al programma U.P.S.E., Unione Piemontese Sviluppo Edilizio.

Sara, 17 anni, libera stanotte La famiglia paga tre miliardi

La studentessa, figlia di un industriale di Pistoia, fu sequestrata la sera del 2 luglio - I genitori hanno dovuto «versare» mazzette di banconote di piccolo taglio

SARA NICCOLI

PISTOIA — Tre miliardi. Pagato il riscatto chiesto dai banditi, Sara Niccoli, la studentessa di 17 anni, figlia di un piccolo industriale di Pistoia, è stata liberata dall'«anonima sequestri». Il rilascio è avvenuto questa notte, pochi minuti dopo le 24, all'incrocio fra l'autostrada Savona-Livorno e la Firenze-mare. Nello stesso posto, cinque anni fa, fu trovato il cadavere di Pietro Baldassini, che dopo stato rapito e dopo aver fatto pagare il riscatto, ucciso con una fucilata al petto.

Sara Niccoli stata sequestrata la del 2 luglio mentre, con la famiglia, festeggiava il compleanno del fratello David. Era un sabato sera: all'ora di Attorno alla tavola imbandita erano in sei: Sara, David, i genitori i nonni. Per l'occasione erano andati nella villa che avevano fatto ristrutturare alla periferia di Gambassi, già in provincia di Siena.

I Niccoli, proprietari della «Filati fantasia», con buone possibilità economiche, temevano forse un sequestro e avevano fatto proteggere le loro case con sofisticati sistemi d'allarme. I banditi hanno «battuto» l'elettronica, gli impianti a circuito chiuso, le spie a raggi infrarossi.

Hanno irruzione nella pranzo: ordini secchi, tono di voce arrogante. Hanno preso le collane delle signore, l'orologio e il portafogli degli uomini. Poi hanno trascinato via la ragazza. Niccoli è stata costretta a rannicchiarsi nel bagagliaio della macchina che partita senza fretta.

I contatti tra familiari banditi sono stati lunghi e, tratti, drammatici. I Niccoli hanno dovuto pagare il riscatto rate «versando» mazzette di banconote piccolo taglio. A portare il denaro nei luoghi indicati sempre stato un amico Niccoli che anche preoccupato di ottenere prestiti banche attraverso ipoteche vendite di proprietà immobiliari.

L'ultima «tranche» sembra stata pagata nella notte fra il 16 e il 17 ottobre: nelle stesse ore in cui, Lugliano, veniva sequestrata Elena, la bambina di 17 mesi che da 15 giorni è in mano ai banditi.

A Sara i carcerieri hanno promesso che presto sarebbe tornata in libertà. Ieri le hanno detto prepararsi, l'hanno portata in giro per più due in automobile e l'hanno scaricata in aperta campagna. La ragazza da lontano ha visto luci delle automobili e si avvicinata all'autostrada. Un automobilista si è fermato e l'ha accompagnata dai carabinieri.

Sara ha passato la notte abbracciata alla

l. d. b.

Traffico di eroina Piemonte-Sardegna

— Associazione a delinquere in materia di droga ed acquisto, detenzione trasporto eroina: con queste due giovani sono stati rinviati giudizio a conclusione dell'inchiesta su un traffico di sostanze stupefacenti tra il Piemonte la Sardegna.

Si tratta di Umberto Cancemi, 33 anni, di Caltanissetta, e Pierluigi Cadeddu, 27 anni, cagliaritano. I quali, in carcere il marzo scorso, saranno processati in di detenzione.

La vicenda venne luce allorché Pierluigi Cadeddu, fermato dalla polizia a Torino, venne trovato in possesso di dieci milioni di lire in contanti. Rilasciato dagli investigatori il giovane fu bloccato, qualche giorno più tardi (il marzo scorso), alla stazione ferroviaria di Cagliari: tra i suoi bagagli gli agenti trovarono 96 grammi di eroina.

Dichiarato in arresto il Cadeddu chiamò in causa Umberto Cancemi quale presunto finanziatore del traffico di eroina.

giovane cagliaritano deve anche rispondere calunnia confronti di alcuni funzionari della polizia di Stato

primario ospedale per «interesse privato»

TIVOLI (Roma) — E' il prof. Giuseppe Cericola il primario dell'ospedale San Giovanni Battista di Tivoli che è stato arrestato ieri sera per interesse privato in atti d'ufficio continuato. Il provvedimento è stato notificato pretore di Tivoli, dott. Croce, che ha anche disposto gli arresti domiciliari due commercianti implicati vicenda. Ancora non sono note le circostanze che hanno indotto il pretore Tivoli ad emettere i tre mandati di cattura. Nonostante lo stretto riserbo degli inquirenti emerso che nei giorni scorsi agenti del commissariato Tivoli hanno eseguito numerose perquisizioni presso reparto del nosocomio sequestrando materiale ritenuto «interessante».

Indagini su Gelli Due arrestati

ROMA — Un maresciallo dell'Aeronautica in pensione, indicato in passato più volte uno degli amici più stretti di Licio Gelli, Cesare Valsania, ed il suo Arrigo Lugli, agente di cambio alla Borsa Valori di Roma, sono stati arrestati ieri sera dagli agenti della squadra mobile romana per esportazione continuata di valuta (si parla di milioni di dollari) per usura.

Bomba da mortaio sulla Torino-Milano

— Questa alcuni operai dell'impresa Itinera, che esegue opere di ristrutturazione sull'Autostrada Torino-Milano, hanno rinvenuto bomba da mortaio a tre circa dalla corsia lenta dell'autostrada. La scoperta è avvenuta del km tra i caselli di Santhià Borgo d'Ale. I lavori di sono stati immediatamente sospesi è stato l'allarme.

ESTRAZIONI DEL LOTTO

Bari	65	69	19	66	78
Cagliari		44	42		33
Firenze	41	52	8	1	49
Genova	51	72	44	76	47
Milano	40	78	86	44	9
Napoli	77	18	11	15	19
Palermo			66	59	64
Roma	31	72		43	42
Torino	60	78	31	87	55
Venezia	32	30	74	50	9

Colonna dell'Enalotto

22X XX2 XXX X12

Dopo intervento l'Usl

RIETI — Una donna rimasta sterile in seguito intervento per aborto terapeutico ha citato per danni l'ospedale anche l'Unità sanitaria locale. La vicenda, che risale al novembre scorso, è ora all'esame del pretore Marcello Chiatteili, che ha disposto una perizia medica.

Protagonista della vicenda Gina Carosi, 38 anni, che il 19 novembre fu ricoverata all'ospedale generale provinciale di Rieti

Argentina: i descamisados ritornano nelle piazze

Dopo sette anni di dittatura militare anche I radicali hanno organizzato imponenti manifestazioni - Un ristretto margine di voti

BUENOS AIRES — *Dopo sette anni di astinenza politica la fame partecipazione degli argentini si è espressa ieri sera quando quasi due milioni persone si sono riversate nelle strade delle principali città del Paese per assistere comizi chiusura della campagna dei partiti di maggioranza si contendono il trionfo elettorale: il Giustizialismo fondato Juan Domingo Perón e l'Unione civica radicale. La capitale, Buenos Aires, Rosario, la seconda città argentina, sono stati gli scenari di manifestazioni appoggio ai due protagonisti elezioni di domani, candidato del peronismo italo-argentino Luder l'uomo nuovo radicalismo, Raul Alfonsin.*

Quasi un milione e di «descamisados» ha gremito per ascoltare Luder la stessa avenida Nueve de Julio, dove giorni fa il candidato radicale aveva riunito circa milione di simpatizzanti. Contemporaneamente Rosario, in provincia di Santa Fe, 300 chilometri a Ovest della capitale, Alfonsin si rivolgeva a folla mai vista nella città, più di 400 mila persone. Si può dire che la battaglia dei comizi che peronisti radicali hanno ingaggiato fin dall'inizio della campagna elettorale si è conclusa vincitori né vinti. Nel fare bilancio campagna elettorale conclusasi ieri sera gli esperti sottolineano che da una parte peronismo mobilitato più gente per comizio di chiusura è anche vero che il radicalismo nella sua storia quasi centenaria non era mai riuscito a convocare folle come quelle accorse ad acclamare Alfonsin.

Luder, un avvocato di anni noto per la eleganza si è presentato ieri sera per la prima volta davanti ai seguaci del peronismo in maniche di camicia. suo discorso il più duro di tutta la campagna il candidato ha assicurato che la prossima volta che rivolgerà popolo lo farà in veste di presidente. Analoghe assicurazioni ha dato Alfonsin ai simpatizzanti del radicalismo che lo hanno acclamato come futuro capo di Stato.

«L'acqua potabile sempre meno sana»

COBLENZA — La qualità dell'acqua potabile nel mondo si sta deteriorando. Secondo gli scienziati che a Coblenza hanno partecipato ad un convegno promosso dall'Unesco, essa addirittura in pericolo. mondo infatti si sta consumando sempre più acqua mentre si inquinano sempre di più le fonti d'approvvigionamento.

I 250 ricercatori tutto il mondo, nel lanciare questo preoccupante appello, hanno condannato l'impiego «*tutt'o- sconsiderato*» delle acque freatiche. Non solo. Essi affermano che nelle campagne si troppi concimi i coltivatori oltre a non risparmiarne, li impiegano spesso nel momento sbagliato.

Persino i concimi naturali, sostengono gli scienziati, finiscono per in tal modo una minaccia per le riserve idriche. Andando più nei particolari, nella loro requisitoria, esperti hanno spiegato come «*tutto ciò che esce dalla stalla viene distribuito, d'inverno, sul ghiacciato e, poi, finisce in altre acque fino ad intaccare le falde freatiche*».

L'Assessorat régional à l'Instruction publique
et
les productions Christian Juin

présentent
une grande vedette
de la chanson française

SERGE REGGIANI

Jeudi 3 novembre 1983

Aoste - Théâtre Giacosa, 21 h

Reggiani fait frémir, fait rire, il enchante,
il fait pleurer...

Ne manquez pas son récital qui
réunit ses plus beaux succès:

«Ma solitude» - «Sarah» -
«Ma liberté» - «L'italien»

Réservations au guichet du théâtre
Premier: orchestre et premier balcon: 8000 lires
Deuxième: orchestre et deuxième balcon: 6000 lires

ECONOMICI

19 Vendita alloggi

[redacted] I precollina via [redacted] apparta[redacted] soggiorno, [redacted] cucinino, bagno, giardino privato. Telefonare 515.562.

IMMOBILIARETORO vende via Coppino, camera tinello cucinino bagno. Minimo [redacted] e dilazioni. [redacted] 549.761.

[redacted] vende ultimi 2 alloggi in palazz[redacted] 4 [redacted] servizi con sovrastante mansarda di [redacted] camere possibilità di [redacted] singoli alloggi L. [redacted] milioni. Alloggio da 3 [redacted] servizi con [redacted] da 3 [redacted] L. [redacted] milioni. Mutuo e dilazioni Volvera via Rossini 2, telefono 626.867.

[redacted] vende alloggi signorili [redacted] ca[redacted] servizi in palazzina [redacted] ri[redacted] autonomo L. [redacted] tuo e d[redacted]i. None [redacted] Castello [redacted] telefono 626.867.

IM[redacted] vende ville uni e bifamiliari da diverse metrature [redacted] privato mu[redacted] fondiario e dilazioni. [redacted] di [redacted] affare. Il villaggio si trova a 7 [redacted] castello di Stupinigi [redacted] 8. [redacted] 33 [redacted] site in cantiere sabato e domenica. Tel. cantiere 986.4351 ufficio 626.867.

IN Torino zona precollinare in villa d'epoca ristrutturata impresa vende [redacted] 2 appartamenti [redacted] volendo riducibili. Tel. 832.895.

IPI 511.382 libero Crocetta in [redacted] d'epo[redacted] ingresso salone camera cucina bagno.

IPI 511.382 [redacted] Cavoretto recente signorile: ingresso salone [redacted] camere studio sala [redacted] cucina tripli servizi terrazzo giardino.

IPI [redacted] vicinanze corso Svizzera: [redacted] gresso soggiorno 2 camere tinello [redacted] no bagno. [redacted] 2%. Mutuo.

[redacted] 511.382 [redacted] Sospello appartament[redacted] ingre[redacted] camera tinello cucinino bagno L. 25 milioni 500 mila.

LA LOGGIA centro libera villetta bifamiliare recente mq 280 su 2 piani con giardino mq 650 e garage Gabetti 5767.

[redacted] Giachino libero termo [redacted] ingresso 2 camere tinello cucinino servizi L. 53 milioni. Grimaldi 506.464.

LARGO Valgioie libero signorile: salone 2 [redacted] ufficio [redacted] L. 110 milioni. Tel. 589.376.

[redacted] Moncalieri casetta indipendente di [redacted] con box L. 75 milioni trattabili [redacted] 752.688.

LIBERABILE Aeronautica 2 [redacted] tinello [redacted]o bagno [redacted] L. 49 [redacted] possibilità box. Immobil 4. 516.346.

[redacted] Rita via B. [redacted] tinello bagno [redacted] L. [redacted] milioni [redacted] bili. Tel. [redacted]

[redacted] camer[redacted] bagno in stesso stabile situato in Collegno in posi[redacted] signorile e panoramica prezzi da L. 47 milioni. Tel. 512.642.

LIBERI subito corso Novara stesso stabi[redacted] alloggi [redacted] angolo cottura servizi piani [redacted] dilazioni. Studio RD [redacted] 535.211 - 532.711.

[redacted] A [redacted] saloncino camera cucina [redacted] ingresso mq 80. Banca [redacted] 500.[redacted]

[redacted] Dora-Voghera [redacted] 2 [redacted] re [redacted] bagni L. 136 milioni dilazioni permute. TC [redacted] 472.498.

LIBERO A via Cibrario camera tinello ba[redacted] anche [redacted] ufficio L. 12 milioni e dila[redacted]. TC Immobili [redacted]

LIBERO [redacted] via Duchessa Jolanda [redacted] 3 camere cucina bagno 160 mq permute e dilazioni. TC Immobili 488.972.

[redacted] camere ti[redacted] servizi termo [redacted] 5° L. 58 milioni trattabili [redacted]. Tel. [redacted].

LIBERO adiacente c. Molise: ingresso 3 camere cucina bagno verde [redacted] le L. 53 milioni. Mediocase 335.9070.

[redacted] adiacenze [redacted] Cibrario 1° piano camera cucina servizi L. 25 milioni Grimaldi. [redacted]. 506.464.

LIBERO adiacente corso Lombardia [redacted] scaldamento camera tinello c[redacted] servizi L. 35 milioni. Grimaldi 506.464.

LIBERO [redacted] Sommeiller prestigioso salone 3 camere [redacted] Banca [redacted] Immobiliari 500.200.

LIBERO Borgo Vittoria [redacted] stato [redacted] gresso [redacted] camere cucina [redacted] servizi [redacted]. [redacted] 797.120.

[redacted] ufficio 4 camere cucina 2 servizi giardino. Banca [redacted] Im[redacted].

[redacted] adiacente corso Marco[redacted] salone, 5 camere, doppi ingressi, [redacted] bagni, box e posto auto L. 155 milioni [redacted] mutuo. Disponiamo di richiesta affitto a L. 950 mila mensili. Tel. 557.6956.

[redacted] corso Vercelli [redacted] cucina bagno ampia metratura vero affare L. 20 milioni e mutuo. Tel. 885.541.

LIBERO corso Francia (Cascine Vica) re[redacted] ampio: 1 camera tinello [redacted] servizi mq 60. Mediocase 389.183.

LIBERO Crocetta via Caboto completamente [redacted] 3 [redacted] cucina servizi L. 95 milioni. Grimaldi [redacted].

LIBERO O S. Salvario minialloggio [redacted] 2 [redacted] mq 55 biservizi. Banca [redacted] Immobi[redacted] 506.646.

[redacted] E Cascine Vica salone [redacted] cucinotta biservizi mq 125. Banca Dati Immobiliari [redacted].

[redacted] F S. Rita soggiorno [redacted] cu[redacted] 5° piano. [redacted] Dati Immobiliari 500.200.

LIBERO Italia 61 elegante e panoramica salone 2 camere cucina bagno recente L. 160 milioni. [redacted]. 512.642.

[redacted] Mercati Generali ingresso 2 ca[redacted] tinello cucinino bagno termo ascensore 3° p. Afim 504.228 503.968.

LIBERO [redacted] costruzione centro Colle[redacted] servizi posto [redacted] L. 75 milioni [redacted] più mutuo. Fiduciaria Immobiliare tel. 557.6956.

LIBERO [redacted] saloncino camera cucina ingresso servizi [redacted] L. [redacted] milioni. [redacted].

[redacted] recente [redacted] meravigliosa [redacted] ca[redacted] tinello cucinino [redacted] prezzo [redacted] ressante. Tel. 364.491.

[redacted]. Paolo [redacted] Frejus [redacted] cucina termo bagno rimesso a nuovo L. 29 milioni dilazioni. Telefonare 441.787.

LIBERO S. Paolo [redacted] saloncino [redacted] letto cucinotta servizi. [redacted] 537.954.

LIBERO Santa Rita [redacted] tinello cucinino bagno ingresso prezzo interessante dilazioni. Senm 519.801.

LIBERO Santa Rita ingresso camera tinello cucinino servizi cantina prezzo affare. Grimaldi tel. 797.120.

LIBERO stabile recentissimo Nichelino ottimo 2 camere cucina servizi L. 56 milioni. Studio R.D. 535.211 - 532.711.

LIBERO subito zona Pozzo Strada recente ampio camera tinello cucinino servizi dilazioni. Tel. 506.398.

LIBERO subito borgo Vittoria ampio camera cucina servizi L. 18 milioni vero affare dilazioni. Tel. 506.398.

ramello
LE PELLICCE
La rinomata PELLICCERIA RAMELLO
avverte la spettabile clientela che
dal 24 ottobre
ha messo in vendita tutte le
COLLEZIONE 83/84
a
PREZZI DI PURO REALIZZO
ramello
LE PELLICCE
Via S. Tommaso 18
(ang. v. Bertola)
TORINO - Tel. 544.219

LIBERO ufficio centrale via Belfiore 8, salone, camera, disimpegno, ingresso bagno L. 18 milioni contanti più mutuo fon[redacted] 557.6956.

LIBERO Vanchiglia salone 3 [redacted] bagno ristrutturato L. 97 [redacted] dila[redacted].

[redacted] via [redacted] camera [redacted] cucinino accessori 4° piano termo a[redacted] re L. [redacted]. Ferrero 959.2653.

[redacted] via [redacted] (Martinetto) ampio 2 camere cucina bagno vende L. 52 milioni facilitando. Labed 746.222.

[redacted] via [redacted] salone 2 [redacted] tinello bagno ampia metratura minimo contanti. Tel. 885.541.

LIBERO via Magenta (Crocetta) [redacted] camere [redacted] bagno L. [redacted] milioni dilazionabili Casamercato 749.2989.

[redacted] via Principessa [redacted] cucina bagno casa d'epoca dil[redacted] di pagamento. Casamercato 752.688.

LIBERO via San [redacted] (S. Rita) camera tinello cucinino bagno [redacted] ottime condizio[redacted].

LIBERO [redacted] Thesauro (Nizza) ottimo [redacted] camere cucina bagno [redacted] L. 36 milioni. [redacted] Tel. 885.541.

[redacted] Verolengo angolo corso Potenza camera tinello [redacted] messo a nuovo. Tel. 765.633 pasti.

LIBERO zona Aeronautica 3 camere ti[redacted] termo [redacted] L. 90 milioni. [redacted]

[redacted] vendo [redacted] alloggio libero camera letto tinello [redacted] servizi cantina [redacted] affare. Tel. 683.809.

LUCIANA VOLA libero [redacted] San Maurizio panoramico soggiorno 2 [redacted] re cucinotta infinitissimo. Tel. 657.824.

[redacted] **VOLA** libero [redacted] Della [redacted] splendida casa d'epoca lussuosamente ristrutturata ingresso - soggiorno angolo cottura zona letto soppalcata doppi servizi. Posizione e [redacted] di raro prestigio. Tel. 657.824.

[redacted] **VOLA** [redacted] (vi[redacted]ze Tesoriera) signorile salone 3 ca[redacted] cucina biservizi. Tel. 655.580.

[redacted] Re Urbano in [redacted] d'epoca [redacted] mq 155 box. Tel. 657.824 - 655.580.

[redacted] Tiziano piano alto luminoso camera tinello cucinino servizi. Tel. 657.824 - 655.580.

LUNGO Dora Firenze vendesi [redacted] camere cucina bagno. Tel. 293.434.

[redacted] Dora Voghera libero signorile sa[redacted] 2 bagni terrazzo cantina. Immobiliaresuperga 443.252.

LUNGO Po via Mongrando libero recente 2 camere tinello cucinino [redacted] L. 79 milioni. [redacted]. 516.229 - [redacted].

[redacted] Campagna libero ristrutturata [redacted] 2 [redacted] cucina bagno cantina L. 52 milioni. G.R. L'Immobiliare 320.524.

MANSARDA libera ristrutturata [redacted] bagno vendesi via Mazzini angolo via C. Alberto. Tel. 504.249.

[redacted] camere tinello [redacted] nino servizi cantina facilitazioni [redacted]. Grimaldi. [redacted]. 596.464.

[redacted] pressi corso Montecuc[redacted] cucina doppi servizi doppi ingressi. [redacted] 599.513.

MOLINETTE [redacted] 3 [redacted] mere cucina bagno cantina L. 75 milioni [redacted]. Immobiliaresuperga 443.252.

[redacted] Borgo S. Pietro [redacted] re[redacted] saloncino [redacted] tinello cucinino bagno mq 95. Tel. Or.V.[redacted]

MONCALIERI Le [redacted] uso ufficio camera [redacted] ripostiglio. Grimaldi 640.8326.

[redacted] Le Pleiadi [redacted] cantina box [redacted]. Grimaldi, tel. [redacted]0.8326.

MONCALIERI Nasi libero recente signorile [redacted] 2 [redacted] tinello cucinino biservizi [redacted] Grimaldi. Tel. 640.8326.

[redacted] viale [redacted] cucinino servizi [redacted] Grimaldi. [redacted].

MONCALIERI [redacted] del parco villa libera signorile panoramica [redacted] 430 [redacted] 2 piani con giardino [redacted] 1300 [redacted] 5767.

MONOLOCALE [redacted] servizi privato vende [redacted] corso [redacted] d'Azeglio no [redacted] Tel. 584.104.

1.500.000
VALUTIAMO LA TUA VECCHIA AUTO (ANCHE DA DEMOLIRE)
ACQUISTANDO UNA

CITROËN LNA
L'AUTO DELLE TENTAZIONI
1124 cc.
4,71 litri × 100 Km.
Velocità massima oltre 140 K/ora
è un'offerta ESCLUSIVA della concessionaria CITROËN
RUSPA-AUTO
CORSO VIGEVANO 62 TORINO - TEL. 857956 (5 linee)

MONOLOCALI mansardati nuovi con bagno zona Crimea corso Moncalieri stessa casa da L. 35 milioni. Gabetti 5767.

[redacted] alloggio libero [redacted] in[redacted] 3 camere cucina 2 bagni cantina volendo box L. [redacted]. Tel. 621.452.

[redacted] via Carducci libero recente [redacted] tinello cucinino servizi mq 80 L. 60 milioni. [redacted] Or.V.Im 506.881.

NICHELINO via [redacted] casa negozio retro 2[redacted] L. 40 milioni. Italimmobili [redacted]

NICHELINO 2 camere [redacted] costruzio[redacted] L. 20 [redacted] 14 milioni [redacted] (già scontato). Tel. 383.445.

[redacted] Canavese in condominio recente alloggio libero di 1 camera cucina servizio L. 35 milioni. Casa-Nova 920.9705.

NORDIMMOBILI [redacted] 740.270 libero corso Cosenza ampio 2 [redacted] tinello [redacted] servizi ripostiglio L. 70 [redacted].

NORDIMMOBILI [redacted] 749.5000 libero cor[redacted] Siracusa attico signorile camera tinel[redacted] cucinino servizi ampio terrazzo.

[redacted] 80 740.270 libero [redacted] Lombardia re[redacted] saloncino 2 camere cucinotta terrazzo L. [redacted] milioni.

[redacted] 749.5000 monolocale libero ristrutturato servizio interno [redacted] na Vanchiglietta, L. [redacted] mil[redacted].

[redacted]ILI [redacted] Bengasi ampio [redacted] cucinino 2 arie, L. 48 milioni.

[redacted] Collegno via Colombo 4, due camere cu[redacted] milioni più [redacted] permuto diretta. [redacted] 700.189.

[redacted] occupato [redacted] cucina [redacted] Oropa [redacted], [redacted] milioni trattabili. Tel. 619.0029.

OCCUPATO centrale [redacted] cucina servizio mq 95 occasione. Banca Dati Immobiliari 506.646.

ORBASSANO strada Torino villa libera composta da 3 alloggi di soggiorno 3 camere cucina ingresso bagno, 3 box auto, tavernetta cantina terreno 1800 mq. Fiduciaria Immobiliare tel. 557.6956.

ORBASSANO (Tetti Francesi) soggiorno 2 camere cucina, L. 26 milioni [redacted] 10 milio[redacted] mutuo. [redacted] 383.445.

PARELLA Via [redacted] 2 camere tinello cucinino servizi L. [redacted] milioni. Grimaldi 506.464.

[redacted] palazzina libero salone 2 [redacted] cucina box sottotetto mai [redacted] signorile. Tel. [redacted] Guali.

PIAZZA Cattaneo [redacted] signorile 2 ca[redacted] tinello cucinino servizi p[redacted] box mq 85. Tel. 548.143 - 516.229.

PIAZZA [redacted] ingresso [redacted] cucina angolo cottura servizi L. 15 milioni [redacted] mutuo [redacted].

PIAZZA [redacted] Carlo signorili bilocali «stu[redacted] uso ufficio e/o abitazione liberi anche arredati. Senm 519.801.

PINO alloggi signorili diverse misure con giardino proprio e condominiale a partire da L. 110 milioni. Tel. 840.421 - 634.786.

PINO metà villa signorile su più [redacted] stanze 5 bagni grandi saloni taverna garage. Tel. 840.421 - 634.786.

PINO Torinese li[redacted] in villetta signorile [redacted]3 [redacted] biservizi giardino box. Senm 519.801.

PIOSSASCO via Volvera libero [redacted] spazioso soggiorno [redacted] camere bagno box L. [redacted] Gabetti 011 5767.

PONTE [redacted] recente anche uso [redacted] salone 5 vani tripli servizi. [redacted]. L'Immobiliare 329.0421.

PRECOLLINA comoda alla città in villa del Settecento grande unità di 600 mq abitativi oltre parco privato con piscina. Gabetti 5767.

PRECOLLINARE

strada del Lauro 4 camere cucina 2° piano box giardino mq 500 vuoto L. 185 milioni. Aosta 596.607 - 597.774.

PRIVATO vende libero corso U. Sovietica 345, piano 9°, camera tinello cucinotta abitabile bagno ascensore. Tel. ore pasti 635.840.

REAGLIE

libera palazzina di 4 appartamenti con terreno vendesi in blocco o frazionata ottima posizione. Tel. 447.0721 - 650.8764.

[redacted] Parco v. Botticelli termo ascensore ingresso camera tinello cucinino servizi L. 31 milioni. Grimaldi 506.464.

[redacted] centralissimo libero recente salo[redacted] 2 camere cucina biservizi prezzo [redacted] ressante. Senm 958.72.[redacted]

[redacted]o Francia liberi signorile [redacted] mq salone 2 camere cucina doppi [redacted] box [redacted] Rivoli 953.2832.

RIVOLI libero via Montebianco [redacted] cucina servizio in palazzina signorile dilazioni permute. Esim. Tel. 958.5459.

ROBASSOMERO libero [redacted] saloncino 2 [redacted] cucina biservizi mansarda mq [redacted] box L. 100 milioni [redacted] mutuo. Tel. 657.824 - 655.580.

[redacted] **BENIGNO** [redacted] soggiorno camera cucina bagno box auto L. 40 milioni più mutuo. Tel. 506.681.

S. GIORGIO Canavese residenza [redacted]. Giorgio alloggi 4/5 [redacted] biservizi L. 40/60 milioni [redacted] mutuo. Fino al [redacted] omaggio [redacted]. Tel. 0124 29.188.

[redacted] Torinese centrale [redacted] camere l[redacted] cucinino servizi a L. 20 milio[redacted] più dilazioni di [redacted] Tel. Grimaldi 911.3666.

S. [redacted] vendonsi alloggi liberi nuova costruzione: [redacted] cucina 2 bagni box. Dilazioni. Tel. 530.821.

S. MAURO zona Pescanto [redacted] recente ultimo piano 2 camere [redacted] doppi [redacted] vizi solaio L. 67 milioni. Gabetti 5767.

[redacted] libero recente camera tinello cucinino con ascensore. Immobiliare Monticone 351.332.

[redacted] riscaldamento centrale ampio [redacted] tinello [redacted] servizi L. 37 milioni. Grimaldi [redacted]

S. [redacted] via Monginevro [redacted] ingresso [redacted]a tinello cucinino bagno 5° piano termo ascensore. [redacted].

S. [redacted] via Goppa [redacted] subito 2 camere t[redacted] cucinino bagno terrazzino cantina piano alto 90 mq. [redacted] 442.369.

S. [redacted] 2 camere tinello cucinino servizi [redacted] rialzato usc[redacted] ufficio prezzo interessante. Tel. 354.491.

S. SALVARIO

alloggio libero di 3 camere cucina ingresso e doppi servizi [redacted]ndo anche dilazio[redacted]. Tel. 447.0721 - 650.8764.

S. SALVARIO libero soggiorno [redacted] angolo cottura servizi cantina L. 63 milioni 500 mila. Grimaldi 557.0105.

S. SALVARIO libero 2 camere cucina servizi [redacted] 2° [redacted] 2 arie L. [redacted] milioni. Grimaldi 557.0105.

SASSI villetta [redacted] salone soggiorno 2 [redacted] cucina 2 bagni tavernetta box auto [redacted] mq 6500 L. [redacted] milioni. Dilazioni. Il Portico 835.544.

SBARRA 542.976 - [redacted].176 libero Mirafiori casa del '70 5 camere cucina doppi servizi box auto L. 54 milioni e mutuo.

[redacted] 543.176 - 542.976 libero corso Toscana 4 camere tinello cucinino bagno con parco giochi bimbi casa '77.

(continua)

L'invasione Usa del microstato dei Caraibi è al quarto giorno

Grenada, i cubani resistono

Il Pentagono ammette che i combattimenti sono più aspri del previsto - Nell'isola Washington ha inviato 6 mila militari - Il contingente dell'Avana era formato da combattenti professionisti - Nelle istallazioni dell'aeroporto i grenadini non potevano accedere - Guerriglia sui monti

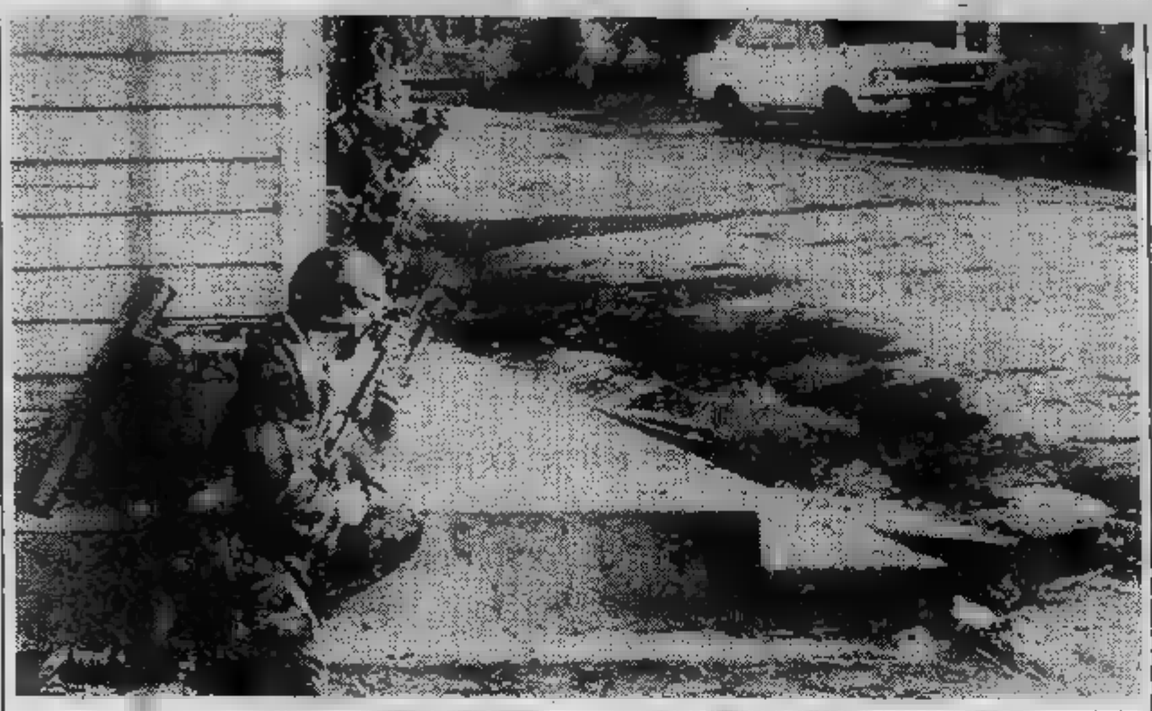

GRENADA, UN MARINE SORVEGLIA UNA STRADA DI ST.

WASHINGTON — I cubani di Grenada resistono. Il comandante in capo americano della regione atlantica, ammiraglio Wesley McDonald, ha affermato che circa seimila militari americani, cioè una cifra doppia di quanto sinora annunciato, continuano a scontrarsi con azioni di resistenza di cubani e miliziani di Grenada. L'ammiraglio ha precisato che nell'isola sono stati inviati altri contingenti di truppa e che ora gli Stati Uniti hanno a Grenada circa 6000 uomini — 5000 dei quali appartenenti alla 82ª divisione aerotrasportata — oltre a circa trecento militari alleati di sei Paesi dei Caraibi orientali che hanno partecipato all'intervento. Secondo l'ammiraglio, circa 350 cubani appoggiati probabilmente da miliziani grenadini si oppongono alle forze americane.

L'ammiraglio McDonald ha poi reso noto che documenti segretissimi sono stati trovati in quello che egli ha definito uno «Stato maggiore» cubano nell'isola, e che da questi documenti risulta che «i cubani si preparavano a imporre il loro governo a Grenada». E si accingevano ad inviare altri 4340 militari cubani nell'isola per rafforzare i 1100 cubani che già vi si trovavano.

L'ammiraglio ha rilevato che i cubani che erano a Grenada erano «militari professionisti benissimo addestrati».

Le truppe americane hanno catturato una «base di comando»; l'aeroporto di Punta [illegible] era «controllato dai cubani e i grenadini non potevano accedervi». [illegible] que precisato che a quanto è a sua conoscenza, non è stato segnalato nessun alloggiamento per missili. McDonald ha confermato che le perdite americane sono state finora di 11 morti, 67 feriti e 7 dispersi; non ha fornito particolari sulle perdite delle forze avversarie e civili.

Alcuni campi [illegible] grenadini sarebbero stati identificati nelle montagne al centro dell'isola, ha aggiunto l'ammiraglio, e permangono parecchie «sacche di resistenza». Gli scontri proseguono [illegible] il [illegible] militare di Calivigny, a Sud Est dell'isola. La resistenza proviene da miliziani locali e da circa 300-350 cubani; a suo parere, se cubani e grenadini decidessero di resistere ad oltranza occorrerebbero forse «alcune settimane per eliminare ogni resistenza».

L'ammiraglio ha detto che il campo di Calivigny è un «campo di addestramento per potenziali terroristi» e che i cubani usano tattiche di guerriglia nelle montagne; dall'inizio delle operazioni non vi sono stati tentativi di infiltrazione o di invio di rinforzi cubani. Quanto al generale Hudson Austin, leader del consiglio militare rivoluzionario, [illegible] dove si trovi; se sarà preso, ha concluso l'ammiraglio, sarà consegnato alle autorità locali.

Il governo cubano in un comunicato diramato [illegible] afferma che 60 cittadini di Cuba sono morti e risultano dispersi a Grenada mentre gli altri sono caduti prigionieri delle forze di invasione oppure si sono rifugiati nella missione diplomatica dell'Avana.

Il comunicato, smentendo cifre divulgate dagli americani, afferma che al momento dell'invasione a Grenada c'erano 784 cittadini cubani, inclusi donne. Di costoro 65 sono sotto la protezione della missione diplomatica cubana, [illegible] sono stati fatti prigionieri dalle forze di invasione, e gli altri sono o morti o dispersi.

Giappone: record di disoccupati

TOKYO — Il tasso di disoccupazione giapponese ha stabilito un nuovo record negativo confermando le preoccupazioni relative ad una divaricazione tra ripresa economica e miglioramento della situazione occupazionale. Secondo i resi noti all'ufficio centrale di statistica, il tasso di disoccupazione ha raggiunto in settembre il 2,81 per cento, la punta più alta registrata nella storia, superiore al record precedente di 2,80 per cento [illegible] in agosto (1 milione 570 mila disoccupati).

Inflazione al 2,6% nella Germania Ovest

BONN — Il tasso inflazionistico di ottobre nella Germania Federale si fermerà probabilmente al 2,6 per cento, contro il 2,9 per cento in settembre. Lo comunica l'ufficio federale di statistica di Wiesbaden sulla base del dato inflazionistico di quattro tra i principali Laender della Germania Federale, tra cui il Nord Reno Vestfalia, la regione più popolata della Germania, e il Baden Wuerttemberg.

Recuperati frammenti del jumbo abbattuto

WASHINGTON — Le navi sovietiche che stanno gareggiando con quelle americane per ritrovare il relitto dell'aereo sudcoreano abbattuto nella zona di [illegible] hanno recuperato nelle ultime ore almeno due frammenti dell'apparecchio: non è chiaro comunque se siano riuscite veramente a individuare il relitto, e sembra che abbiano recuperato la «scatola nera»

Napoli, assassinato a colpi di pistola

NAPOLI — Un commerciante, Giuseppe Montanaino, 48 anni, è stato ucciso a colpi di pistola in un agguato vicino alla sua abitazione, in via Giovambattista Vico, a Casoria, nell'entroterra napoletano. Il commerciante è morto sul colpo. I killers si sono allontanati a bordo di una [illegible] autovettura. Battute e posti di blocco dei carabinieri.

Scossa di terremoto registrata in Irpinia

ROMA — Terremoto ieri in Irpinia. L'Istituto nazionale di geofisica ha registrato alle 23,26 una scossa di magnitudo 2,9 pari al terzo grado della scala Mercalli. L'epicentro, secondo i rilevamenti, è stato localizzato a San Gregorio Magno. Nessun danno. Controlli vengono effettuati nelle case rimaste lesionate nel precedente terremoto.

Rette scolastiche a Palermo inchiesta ex assessore

PALERMO — L'ex assessore comunale alle Finanze di Palermo, Enzo Sucato (dc), è stato imputato di concorso in peculato dal giudice istruttore Giovanni Micciché nell'ambito dell'inchiesta su una truffa in danno del Comune per oltre 700 milioni di lire per rette scolastiche pagate due volte alla scuola privata Pitagora. Due dipendenti del Comune sono stati arrestati nei giorni scorsi, mentre il preside e titolare della Pitagora, Angelo Piscitello, è già in carcere dall'estate scorsa imputato di un'analoga truffa ai danni della Regione.

Segretario di Bishop si salva e va in Usa

E' uscito dal nascondiglio dove si rinchiuse quando assassinarono il premier - Il racconto

ST. GEORGE'S — *Donald Rojas, che fu segretario e stretto collaboratore di Maurice Bishop, il primo ministro di Grenada assassinato dagli uomini del suo rivale Bernard Coard nel colpo di Stato del 19 ottobre, è uscito dal nascondiglio in cui si era celato al momento dello scontro tra le fazioni del partito «nuovo gioiello» ed ha detto di aver ricevuto il permesso di recarsi negli Stati Uniti dove si trovano la moglie e i due figli, cittadini americani. Rojas ha raccontato le fasi finali del governo e della vita di Bishop.*

Messo agli arresti domiciliari, Bishop venne liberato da una folla di suoi sostenitori, ma fu ripreso dagli uomini del generale Hudson Austin, comandante delle forze armate e alleato di Coard. «Sentii Bishop rivolgersi ad Austin con queste parole: compagno, le armi sono fatte per difendersi, non per essere usate contro il popolo», ha ricordato Rojas.

Rojas ha voluto fare commenti sull'invasione dell'isola da parte delle truppe americane e di altri Stati Caraibi orientali. Ha detto di non sapere dove possano trovarsi ora Coard e Austin. Per quanto lo riguarda dice che si nascose quando Bishop venne ripreso dall'esercito perché i soldati ricercavano tutti i collaboratori del premier. Si rese conto che il primo ministro era stato ucciso quando un'alta colonna di fumo si levò dal punto in cui era stato catturato. Non ha saputo dire in che modo Bishop venne ucciso perché non fu presente oculatamente all'assassinio.

LE SPORTSAC

da

BARONIO & C.

via garibaldi, 46
ang. p.zza statuto

pelletterie - valigeria - ombrelli

TERRAZZI CHE PERDONO?
INFILTRAZIONI D'ACQUA?

RIFACIMENTI SENZA SMONTAGGI

Trattamento speciale a base di gomme sintetiche con perfetta impermeabilità e pedonabilità, velocità d'esecuzione in tutte le stagioni.

SISTEMA STRATOCRAL

Esclusivista:
ITALRESINE - LANZO (TO)
0123-27117

FABBRICA SALOTTI

200

PREZZI IMBATTIBILI

Alcuni esempi:

Sofà letto	L. 150.000
Salotto matrimon.	L. 390.000
Salotto Barocco pelle	L. 1.480.000
Divani matrimon.	L. 260.000
Materassi a molle	L. 50.000

VENDITA AL PUBBLICO

ALITALIA INFORMA
per i passeggeri in partenza da Milano

A seguito della chiusura dei locali del Terminal di Via Sturzo 35 dal 1° Novembre tutte le operazioni di registrazione passeggeri e bagaglio sono effettuate solo presso gli aeroporti.

Per i voli Alitalia/Ati/Aermediterranea il tempo limite di presentazione è di:

LINATE 50' prima dell'orario di partenza del volo;
MALPENSA 60' prima dell'orario di partenza del volo.

Anche nel caso di avverse condizioni meteorologiche tali tempi di presentazione resteranno invariati.

Alitalia/Ati e Aermediterranea provvederanno al trasporto dei propri passeggeri sugli aeroporti alternati direttamente da Linate e Malpensa.

Il collegamento autobus città-aeroporti è stato modificato come segue:

LINATE Partenza dalla stazione di Porta Garibaldi - lato Est (Piazza Freud).
Orario: dalle 5,40 alle 20,40 ogni 20'.
L'autobus effettua una fermata intermedia alla Stazione Centrale, lato Est della Galleria delle Carrozze (Piazza Luigi di Savoia).

MALPENSA Partenza dalla Stazione Centrale - lato Est della Galleria delle Carrozze (Piazza Luigi di Savoia).
Orario: 2h 30' prima dell'orario di partenza di ogni volo internazionale o intercontinentale.
L'autobus effettua una fermata intermedia alla Stazione di Porta Garibaldi - lato Est (Piazza Freud).

Per eventuali informazioni telefoniche si prega di chiamare il numero 02/2836.

Alitalia

ECONOMICI

19 Vendita alloggi

543.176 - 542.976 libero piazza Borgolo (Molinette) cucina bagno ascensore L. 30 milioni e mutuo.
SOFFITTE Palazzo Paesana via Consolata angolo Garibaldi, ottimo investimento da L. 11 milioni. Gabetti 5767.

STADIO
Leoni attico camera tinello cucinino terrazzo te ascensore L. 13 milioni contanti più mutuo. Tel. 501.717.

STILCASE Gioietto libero in palazzina 1981 salone camera L. 56 milioni affare. Tel. 517.603.
STILCASE libero pressi via Consolata camere cucina ca alto prezzo interessante. 517.603.
STILCASE libero pressi piazza Sabotino soleggiato 2 camere cucina bagno mq 96 semiascensore. Tel. 517.603 - 545.574.
STILCASE libero Borgo Vittoria signorile 3 camere tinello cucinotto alto giardino condominiale. Tel. 517.603.
STILCASE Regio Parco 3 camere cucina bagno ris L. milioni a mutuo tel. 545.574 - 517.603.
STILCASE libero corso Umbria cucina con riscaldamento 8 milioni contanti e rate 351 mila. Tel.
STILCASE Collegno zona residenziale 1-2-3 camere tinello ristrutturatissimi forte mutuo residuo. Tel. 532.462.
STILCASE soffitta libera Vanchiglia pressi Università L. 5 milioni 900 mila rateabili tel. 532.462.
STILCASE 532.462 libero Parella 3 camere cucina ingresso L. 22 milioni tanti più milioni rateizzati.
corso Ferrucci libero in 2 camere cucinotto ampio Grimaldi, tel. 797.120.

TAIT A libero Crocetta cucinino ingresso bagno cantina L. milioni 500 mila. Tel. 506.691.
TAIT corso Vittorio camera cameretta cucina ingresso servizi L. lioni 500 mila.
TAIT A S. Rita camera angolo cottura bagno termo ascensore L. 25 milioni 700 locato. Tel. 506.691.
TAIT B libera zona Crocetta monocamera con termo centrale e bagno a L. 12 milioni 500 mila dilazioni. Tel. 506.691.
TAIT B libero adiacente via Vigliani camera tinello cucinino ingresso bagno L. 39 milioni 500 mila. Tel. 506.691.
TAIT C libero in Traiano camera tinello cucinino ingresso bagno 2 ane L. 44 milioni 500 mila. Tel. 506.691.
TAIT C libero Torino Nord (strada S. Mauro) camera tinello ingresso bagno a L. milioni. Tel. 506.691.
TAIT D libero angolo Filadelfia 2 mere cucinino bagno L. 65 milioni 500 mila. Tel. 506.691.
TAIT D libero S. Donato (corso Regina) 3 tinello cucinino ingresso bagno L. 89 milioni. Tel. 506.691.
TAIT E Racconigi camera cucina ingresso bagno, in palazzina, a L. 23 milioni locato. Tel. 506.691.
TAIT E libero zona Marconi camera cucina servizi termo centrale a L. milioni 200 mila. Tel. 506.691.
TAIT F libero Vanchiglia recente salone 2 camere cucina biservizi 5. milioni. Tel. 506.691.
TAIT F libero zona Brunelleschi camera tinello cucinino ingresso bagno L. 45 milioni 500 mila. Tel. 506.691.
TAIT G libero adiacente 2 camere cucina ingresso bagno L. 55 milioni 500 mila. Tel. 506.691.
TAIT H libero recente corso Vittorio 2 camere cucina ingresso servizi 2 ane L. 45 milioni. Tel. 506.691.
TAIT 2 libero Vanchiglia (corso Belgio) camera soggiorno cucinotta bagno L. milioni 700 mila. Tel. 506.691.

TERRACOTTA
Leumann in palazzina signorile contissimo salone 3 camere cucina biservizi giardino L. milioni mutuo box 3 Tel. 583.434.

UTIP 547.828 adiacente via Vigliani via recente 2 camere bagno L. milioni rateabili.
UTIP 547.828 Borgo Vittoria via Breglio camera bagno lì. 16 milioni più mutuo/dilazioni.
UTIP 547.828 libero corso Agnelli saloncino 3 camere cucina bagno L. milioni e dilazioni.
UTIP 547.828 libero recente spazioso adiacente corso Sebastopoli via Bistagno, salone 2 camere cucina biservizi, box.
UTIP libero Borgo Vittoria via Chiesa della Salute 3 camere servizi posto auto L. 62 milioni.
UTIP 547.828 libero Francia corso Montecucco termo bagno L. 52 milioni rateali.
UTIP 547.828 vende libero zona Millefonti ben tenuto cucina bagno L. 18 milioni più mutuo/dilazioni.
UTIP 547.828 vende centrale via Bellezia 7 d'epoca con 1/2/3 cucina anche pagamento facilitato, personale in loco.
UTIP 547.828 vende libero recente lito Europa soggiorno 2 camere cucina termo bagno box pagamento facilitato.
vende Druento palazzina recente tinello cucinino 2 camere termo bagno box ottimo prezzo.
UTIP 547.828 vende libero adiacente c. Montegrappa v. Gravere camera cucina termo bagno L. 32 milioni meno mutuo.
UTIP 547.828 vende Adriano 2 camere cucina termo bagno pagamento facilitato.
UTIP vende libero Campidoglio Rivara 2 camere tinello cucinino terbagno facilitazioni pagamento.

VIA Accademia Alberuna vendonsi stesmono-bilocali liberi mansardati, possibilità se L. 12 a 35 milioni. Telefonare 531.681.
VIA Breglio libero spazioso 2 camere cucinino bagno piano alto L. 78 milioni. Crimea 320.445.
VIA Carlo Alberto libero casa d'epoca: 1 camera cucina servizio termo centrale L. 28 milioni. Tel. 335.9780.
VIA Lagrange 39 in casa d'epoca 3 camere e servizi L. 42 milioni personale sul posto 15,30-18. Gabetti 5767
S. Secondo vendesi alloggio piano rialzato ancho adatto ufici di 2 camere, cucina, servizi. Ifit, telefono 641.144.
Saluggia libero 1 camera tinello cucinino bagno ina riscaldamento indipendente G.I. L'Immobiliare 320.524.
VILLA Cambiano vendesi di 2 alloggi di 2 camere bagno e 4 bagno mansarda box terreno. Tel. 640.6173.
VILLA collina strada Mongreno libera salone 3 camere cucina servizi garage mila mq giardino. Gaotto .3131.

VILLA La Loggia cucina 5 camere tripli servizi con sottostante locale di mq 300 per attività commerciale artigianale. Tel 641.838.
VILLA libera Bruno recente: salone, cucina, doppi servizi, seminterrato, parco cintato, L. milioni AZ vende. Telefonare 755.659.
VILLA Pecetto nuova bi-trifamiliare 2 piani mansarda taverna Totali mq 670 giardino mq 900. Senm 519.801.
VILLA Santena formata da alloggio di 3 e cucina servizi taverneta lavanderia ampia mansarda luminosa giardino permuta dilazioni. Tel. 641.838.

VINOVO impresa vende direttamente complesso sidenziale autonomo o singoli alle a schiera. Telefonare 965.1254 oppure 0121 74.545 ore .
Parella via Gallanico vendo libero 2 camere tinello cucinino bagno mq termo ascensore. 740.489.

ZONA piazza Massaua vendo libero recente ampio camera tinello cucinino agevolazioni. Tel. 761.252 - 774.040.

20 Domande affitto

appartamento monolocale vuoto o arredato contratto pagamento con la ditta. Tel. 545.570.
AMMINISTRAZIONE ricerca per propria alloggi arredati e uso transitorio. Tel. 447.1555.
CERCO in affitto 1-2 camere cucina arredato abitazione transitoria. Telefonare 306.786.
CROCETTA professionista referenziata cerca anche uso ufficio salone 3 o 4 camere cucina biservizi. Tel. 597.004.
ELITE CASE 505.538 - 502.918 ricerca per propria referenziata clientela appartamenti in affitto liberi arredati uso transitorio in Torino.
PROPRIETARI! Vi interpelliamo per nostra selezionata clientela la quale ricerca alloggi uffici in Torino e prima cintura. Tel. 533.867.
SIGNORA referenzialissima cerca alloggio centralissimo soggiorno 2 mere cucina servizi. Tel. 505.204.
dinà ufficio abitazione 5/ 2 servizi in affitto zona Francia dintorni. Tel. 779.733.

21 Offerte affitto

AGLIE' villa panoramica signorile stanze 3 servizi mq 4000 terreno affittasi L. 2 milioni 200 mila preselezionando. Tel. 011 789.132.
A. FIDALCASE affitta Piscina prestigioso appartamento in villa bifamigliare mq 250 L. 385 mila. Tel. 501.246.
A. FIDALCASE affitta corso Traiano uso transitorio camera tinello servizi arredato L. 230 mila. Tel. 501.246.
A. FIDALCASE affitta Italia 61 prestigioso ufficio salone 3 camere servizi 100 L. mila. Tel. 501.
A. affitta prestigioso ufficio di 120 in zona parco Viberti L. 600 mila mensili.
stessa casa ammobiliati studenti impiegato o uso pied-à-terre. Tel. 757.264.
Telesio arredato non residenti tinello cucinino L. 250 mila mese. Tel. 51
appartamenti arredati stessa casa in cintura. Telefonare 532.554.
AFFITTASI uffici Peschiera 101 4/5 servizi ascensore portineria L. 600/700 mila mese. Tel. 599.567.
AFFITTASI uffici prestigiosi zona S. Secondo mq 500-300-200 secondo piano. Telefonare 599.567.
AFFITTASI adiacente via Chiesa della Salute elegante bilocale arredato con servizi L. 350 mila. Tel. 396.786.
AFFITTASI alloggio a prossimi sposi. Tel. 237.107 mobilificio.
AFFITTASI alloggio ammobiliato Siracusa tinello ingresso servizi L. 400 mila mese. Tel. 380.810.
AFFITTASI alloggio recente arredato (via Sospello) 2 camere tinello uso transitorio a referenziati. Tel. 480.202.
AFFITTASI alloggio ammobiliato corso Siracusa tinello servizi L. 400 mensili.
AS appartamento o monolocale vuoto arredato persona referenziata. Tel. 545.526.
Traiano elegante alloggio 3 vani arredato a referenziati non sidenti. Tel. 743.971 - 619.2830.
ufficio corso Trapani vicinanze 3 vani servizi, L. mila mensili. Telefonare 396.786.
AFFITTASI e camere cucina doppi servizi zona Vinzaglio. Tel. Mec Casa 546.439.
AFFITTASI via Pietro Micca ufficio mq 80 signorile L. 650 mila mensili più spese. Austa 596.607 - 597.770.
AFFITTASI zona centrale in casa signorile elegante esclusipied-à-terre. Tel. 617.175.
BUTTIGLIERA Le Fronde affittasi villa a schiera nuova mq 200 con taverna lavanderia box giardino.
CAN affittasi alloggio 130 mq con 4 camere, cucina, doppi servizi e box soli per uso transitorio non residenti. Tel. 504.113.
CENTRO affitto ufficio vani servizi. Telefonare 369.183.
arredato signorile: salone 2 letto servizi. Studio Codoni 530.871.
Lanza precollina affittasi ufficio piano rialzato 95 mq L. 850.000 mensili spese. Studio Codoni
CORSO Telesio affittasi elegante monomansardato uso transitorio. Tel. 534.948.
CROCETTA affittasi referenziatissimi: 3 camere cucina servizio arredato. nare 369.183.
CROCETTA via Cassini affittasi solo ufficio ingresso 3 vani servizi mq 70 L. 280 mila mensili. Finci 505.691.
MINIALLOGGIO piazza Massaua signorile affittasi uso pied-à-terre. Telefonare 441.787 - 443.223.
PENTO 447.4223 affitta zona Rita Crocetta alloggio vuoto signorile 2 camere tinello cucinino L. 350 mila.
PIED-A-TERRE riservatissimi e referenziatissimi ad uso transitorio molto eleganti stessa casa. Tel. 755.217.
PINO Torinese affittasi alloggio in villa tranquilla arredatissimo saloncino ra letto tinello servizi posto auto telefono tassativamente transitorio referenziatissimi. Telefonare 512.977.
affittasi monolocale elegante residence giardino condominiale uso transitorio. Tel. 534.948.
COLLINA Crimea affittasi a referenziati possibilmente stranieri mq 160 biservizi Finci
S. RITA transitorio miniappartamenti arredati a referenziati. 534.948.

(continua)

MARIE CLAIRE
modelli Krizia
PELLICCERIA ALTA MODA
PAGAMENTO FINO A 12 MESI
SENZA INTERESSI
TORINO CORSO TRAPANI 116 / TEL. 3358525

Nuovo «Stato maggiore» nella dc

ROMA — Ufficio politico ridotto (da 14 a 11 membri), rimpasto ai vertici della dc, il partito si avvia al congresso di fine febbraio. De Mita, dopo il consiglio nazionale conclusosi nei giorni scorsi, è più forte, e la mappa degli incarichi assegnati al gruppo dirigente delinea la nuova fisionomia dello scudo crociato.

L'ufficio politico risulta così composto: De Mita, Piccoli (presidente), Mazzotta (vicesegretario), Bisaglia e Rognoni (capigruppo al Senato e alla Camera), Forlani (vicepresidente del consiglio), Fanfani, Donat-Cattin e Bodrato.

Non entra Andreotti, soltanto perché la carica di ministro è «incompatibile» con incarichi all'interno del partito.

L'ingresso di Donat-Cattin e Bodrato sta a indicare che De Mita ha dato spazio alla minoranza interna (Donat-Cattin) e all'area Zac. Nuove nomine anche nei dipartimenti (cioè i «ministeri» dc): «salta» D'Onofrio agli enti locali e gli subentra Sabatini (minoranza).

Gli altri incarichi: Bubbico (comunicazioni di massa), Andreatta (affari europei), Tesini (scuola), Cabras (organizzazione), Rubbi (economia), Costa (propaganda), Evangelisti (attività di massa).

Pannella pensa persino di sciogliere il partito

Lo ha detto al congresso di Rimini - Tra sei mesi sarà convocata un'assise straordinaria per decidere sul futuro del pr

DAL NOSTRO

RIMINI — Alla seconda giornata dei suoi lavori, questo congresso del pr è già avviato con sicurezza e tranquillità verso l'esito indicato da Marco Pannella, ieri sera, al termine di una relazione introduttiva durata ben quattro ore. I lavori di concluderanno martedì prossimo, ma non c'è dubbio che l'assise radicale farà le proposte del segretario. Pannella sarà riconfermato e conserverà la carica fino alle elezioni europee, alle quali il partito parteciperà chiedendo un voto pieno (*«Il Parlamento europeo* — ha detto Pannella — *ha ben altra legittimità rispetto alle istituzioni italiane, e perciò occorre parteciparvi, senza lo sciopero voto»*).

Subito dopo quelle elezioni, verrà convocato un congresso straordinario per decidere il futuro del partito radicale stesso: se rifondarlo, o con attuali strutture, o addirittura scioglierlo.

Poco più di sei mesi di tempo, dunque, ha offerto Pannella per verificare *«se esiste possibilità di una lotta per riportare le istituzioni alla legalità»*. Il congresso di lavoro per perfezionare *«gli strumenti che un partito ormai illegale come quello radicale, deve darsi»*, per questa sorta di prova d'appello: voto di protesta nelle prossime amministrative parziali, impegno attivo nelle europee, una grande campagna per l'obiezione fiscale, e un rilancio delle «classiche» battaglie radicali contro lo sterminio per fame e per il disarmo.

ROBERTO CICCIOMESSERE

Queste indicazioni sono state accolte da un lungo applauso dei quattrocento iscritti con diritto di voto, e degli altri cinquecento simpatizzanti che sedevano nei coloratissimi banchi del Palazzo dello Sport riminese. Ma, cosa questa più importante, le proposte di Pannella hanno soddisfatto le esigenze delle diverse tendenze esistenti nel gruppo dirigente radicale, aprendo la strada ad una conclusione unitaria.

«E' stata una relazione sostanzialmente unitaria» — dice Gian Luigi Melega, che alla vigilia del congresso veniva indicato come un possibile oppositore di Pannella — *«il partito si ritroverà al completo sulle indicazioni del segretario: ora, questo congresso diventa un momento importante del processo di rifondazione. Si prende atto che il partito è enormemente cresciuto, in una situazione che si è profondamente modificata: ma abbiamo circa sei mesi di tempo per trovare una risposta»*.

Il partito radicale, dichiara Mauro Mellini, *«deve ora fare una scommessa, e verificarla in un congresso straordinario, subito dopo le elezioni europee, che saranno un grosso momento di partecipazione attiva»*. Le proposte di Pannella, aggiunge ancora Mauro Mellini, *«prospettano uno sviluppo in positivo della scelta ambiziosa fatta a giugno con lo sciopero del voto e la contestazione della legittimità del regime. Stiamo facendo la scelta antiregime, per presentarci al con una pretesa velleitaria di rappresentare la legalità»*.

Anche Roberto Cicciomessere si dice d'accordo con le scadenze e i tempi indicati da Pannella, pur confermando il suo giudizio negativo sulla situazione e sulle possibilità di intervento. *«Sono rigorosamente pessimista* — dice Cicciomessere — *anche mi auguro di aver torto. Certo, se dal congresso emergerà concretamente la volontà di tentare l'impossibile, non mi tirerò indietro; ma ho seri dubbi che le condizioni obiettive, al di là degli sforzi che possiamo realizzare noi, consentano ancora espressioni democratiche di dissenso»*.

Il dibattito sulla relazione e le proposte di Pannella si svolgerà domani. Da questa mattina, il congresso dei radicali è al lavoro nelle commissioni: la prima sul problema pensioni, la seconda che ha per tema *«Per la vita, per la per quale Europa»*, la terza *«Per il diritto, per la democrazia, per la libertà»*, e l'ultima sulla strategia per le elezioni europee.

Gianni Pennacchi

Capanna «Pr poco pacifista»

RIMINI — Unico personaggio di spicco, tra gli osservatori degli altri partiti al congresso radicale, Mario Capanna.

Quello che Capanna definisce *«totalmente condivisibile»*, è il giudizio di Pannella sul movimento pacifista italiano, *«dal quale evidentemente, il partito radicale intende continuare estraniarsi»*.

M. PANNELLA E IL DISCORSO

Il pci pone a Craxi la «questione msi»

ROMA — *Il pci scende in campo dopo la presunta «apertura» di Craxi al msi. I comunisti rimproverano il presidente del Consiglio, in un lungo articolo pubblicato questa mattina sulla prima pagina de* l'Unità: *il movimento sociale deve rimanere nel ghetto politico, essendo, dice il pci «opposizione eversiva»*.

Sotto è il comunicato con cui Craxi aveva già ridimensionato, ieri, i «rapporti di cortesia» col msi: «Il presidente del Consiglio — *diceva una nota diramata da Palazzo Chigi* — non intende ghettizzare alcuna delle forze politiche che sono rappresentate nel Parlamento della Repubblica sulla base di elezioni libere e democratiche. Questo criterio, naturalmente, si applica anche al msi-dn. Ciò — *concludeva Craxi* — non modifica, altrettanto logicamente, la posizione di isolamento politico in cui la Destra nazionale si trova».

Al pci la precisazione di Craxi è bastata. Riferendosi al «patto costituzionale» fra i partiti della Resistenza, l'Unità *rivolge «chiarezza e nettezza» domanda al presidente del Consiglio:* «Ritenete ancora valido questo patto le forze che hanno fondato la Repubblica e fatto la Costituzione? O non c'è più alcuna differenza politica fra queste forze e coloro che sono stati e sono dichiaratamente, programmaticamente contro la Repubblica e la Costituzione?».

Non che, probabilmente, mancheranno di suscitare polemiche. Ma c'è chi ricorda, a questo proposito, che il primo passo verso la fine della ghettizzazione missina nelle istituzioni risale al '79 e non fu portato avanti da Craxi bensì da Pertini. Quando fu incaricato per la prima volta di formare il governo, Craxi escluse i missini dal giro di consultazioni. Almirante protestò e capo dello Stato che gli diede ragione. E Craxi fu richiamato al «dovere costituzionale» di sentire almeno una volta tutti i capi dei partiti eletti in Parlamento.

«Lo Stato perdoni i br dissociati»

Proposta di legge del socialista Andò

ROMA — *«Abbiamo sconfitto il terrorismo dal punto di vista militare. Ora siamo nella condizione di chiudere la partita sul terreno politico»*.

Lo sostiene Salvo Andò, responsabile della sezione problemi dello Stato del psi, in un'intervista a «Panorama» in cui si fa presente che *«i tempi sono ormai maturi: lo Stato deve fare un passo indietro e nepoziare il perdono»* per coloro i quali si sono dissociati dal terrorismo.

E a questo proposito l'esponente socialista ha presentato una proposta di legge in Parlamento. La sconfitta delle organizzazioni terroristiche, nonché le numerose prese di posizione critica verso la lotta armata uscite dalle carceri, e il radicale cambiamento del comportamento processuale di molti detenuti, secondo Andò, indicano come la situazione attuale sia *«ben diversa»* da quella che consigliò l'adozione di provvedimenti in favore dei terroristi pentiti.

Ora, si vuole *«razionale strategia di lotta al terrorismo che passa per il recupero di quanti hanno rotto o intendono rompere con il passato.*

Banditi d'accordo col fabbro rapinano orefice (2 miliardi)

E' accaduto a Vicenza - L'artigiano stava montando il sistema di allarme

VICENZA — Un centinaio di chilogrammi di oro lavorato e grezzo per un valore complessivo di stabilito, ma che dovrebbe essere di poco inferiore ai due miliardi di lire, è stato rapinato da tre malviventi in un laboratorio orafo alla periferia di Vicenza.

I sconosciuti, armati di pistola e col volti coperti, sono entrati nel laboratorio di via Giovanni Allegro, 46 anni.

L'uomo, che in compagnia di un fabbro, Achille Carlessari, stava lavorando messa in funzione di un sistema di allarme, è stato legato e imbavagliato.

I malviventi si sono quindi impossessati dell'oro e sono fuggiti. Anche l'installatore di impianti di allarme è stato rintracciato.

Allegro è riuscito a liberarsi solo dopo alcune ore e ha raggiunto la moglie che si trovava nell'abitazione soprastante il laboratorio.

L'orafo ha quindi dato l'allarme. Gli investigatori stanno ora cercando di chiarire, in particolare, la posizione del fabbro che anche lui è stato rintracciato.

STAMPA
Michele Torre
direttore responsabile
Carlo Bramardo
vicedirettore

Editrice LA STAMPA S.p.A.
Giovanni Agnelli
Amministratore Delegato e Direttore Generale
Marco Benedetto
Consiglieri Vittorino Chiusano
Umberto Cuttica
Giovanni Giovannini
Carlo Masseroni
Francesco Paolo Mattioli
Sindaci Alfonso Ferrero (presid.)
Luigi Demartini
Giovanni Peradotto

Stabilimento tipografico Edit. La Stampa S.p.A. - Via Marenco, 32 - 10126 Torino
© 1983 Edit. LA STAMPA S.p.A.
CERTIFICATO N. 906 DEL 21-12-1982

Temperatura a Torino, 13 +12

POCO NUVOLOSO

TEMPO PREVISTO: cielo sereno o poco nuvoloso. VENTI: calmi o deboli. VISIBILITA': buona. TEMPERATURA: in leggero aumento col sorgere del sole. TENDENZA DEL TEMPO: condizioni stazionarie.

all'estero ieri

Atene	+10	+17
Berlino	+ 2	+10
Buenos Aires	+17	+27
Lisbona	+14	+22
Londra	+ 7	+11
Mosca	+ 8	+ 9
New York	+ 6	+12
Parigi	+ 6	+17
Singapore	+23	+28
Tokyo	+12	+20

in provincia (ore 8)

Aosta	
Alessandria	+ 4
Asti	+ 5
Cuneo	+ 9
Novara	+ 5
Vercelli	+ 7
Genova	+13
Imperia	n. p.
Savona	+13

in Italia (ore 0,)

Venezia	+ 8
Milano	+ 9
Bologna	+10
Ancona	+ 8
Roma	+11
Napoli	+11
	+13
Reggio	+14
Palermo	+16
Cagliari	+13

Marcia della pace abusiva 700 studenti sono sospesi

A Latina clamorosa decisione di un preside

LATINA — Con clamorosa decisione, il preside dell'Istituto Galilei di Latina ha per due giorni dalle lezioni 700 studenti che avevano partecipato a una marcia per la pace «abusiva».

La vicenda ha avuto inizio lunedì scorso, quando gli alunni dell'istituto, dopo aver ottenuto il permesso dal preside di partecipare ad una marcia per la pace in Libano (alla quale avevano aderito anche gli studenti delle altre scuole della città), vi avevano rinunciato volontariamente perché pioveva.

Tornato il bel tempo il giorno dopo, i 700 studenti del Galilei hanno organizzato autonomamente un'altra manifestazione.

Di qui la decisione del preside di sospendere i ragazzi. *«Non possono diventare ridicole le cose serie* — ha detto il preside —. *La manifestazione è stata solo un'occasione per fare vacanza»*.

In Italia postini

— sono ventimila postini oltre tremila dei quali in Sicilia. Lo afferma il Silulap, il sindacato dei lavoratori delle agenzie postali della Cisl, in un manifesto ieri a Milano e provincia ed in tutti gli uffici postali.

«La legge finanziaria l'anno in corso — si legge nel manifesto — *ha bloccato tutte le assunzioni, anche temporanee, di personale, comprese quelle relative organiche o comunque già programmate, provocando gravi contraccolpi*

Due città contro (c'è chi spera e chi si dispera)

Due città calamitano l'attenzione del campionato di calcio: serie A: si tratta di Torino e di Genova. Una sfida incrociata suggerisce motivi succulenti e spettacolari, anche se impellenti interessi di classifica rischiano di disattendere le aspettative dei sostenitori delle quattro «parti».

Poiché la disperazione è lo stato d'animo più degno di rispetto e di affettuosa attenzione, diamo la precedenza alla partita fra il Genoa e il Torino, collocate a livelli diversi di classifica generale e dunque in «stato psicologico» logicamente diverso.

LA JUVE DEVE GUARDARSI DAL PERICOLOSO

Dicevamo della disperazione: il Genoa sembrava essersi rinforzato nell'estate torrida del calcio mercato. Poi i primi impatti con la realtà e lo stentato inserimento del brasiliano Eloi. Vedemmo la squadra di Simoni in Coppa al Comunale, contro il Torino. Fu a zero misero. Molti critici l'ebbero a male (ingiustamente a nostro avviso) e concentrarono i loro «acidi» sul Torino, che nella circostanza non aveva colpe, avendo anzi ottenuto la qualificazione al turno successivo in maniera indolore e legittima.

I demeriti erano attribuire al Genoa, che vedemmo abulico, svagato, assente e privo di mordente, dote che gli sempre stata riconosciuta nel passato. Simoni non accettò quegli appunti, quasi si irritò, dimostrandosi soddisfatto quella squadra. I fatti, successivamente hanno fornito una realtà diversa. Ora si parla perfino di ultima spiaggia, i tifosi si mobilitano pacificamente (almeno speriamo), vengono predisposti cordoni per isolare nord» affinché resti deserta, si accenna ad uno sciopero del silenzio e si vogliono le dimissioni del presidente Fossati.

La situazione rossoblù è dunque drammatica (se si può parlare di dramma nel calcio) non compromessa. Simoni ha acquistato dall'Avellino e ripesca Onofri dopo il noto conflitto Fossati. E spera ferocia; e che entra in gioco il Torino, vincitore domenica nel derby. Come ha fatto giustamente osservare Galbiati, volta i granata fanno visita a squadre alle prese con terribili problemi classifica. Ed è questo (e non quello squisitamente tecnico) il problema cui incontro la squadra di Bersellini. A volte la disperazione è forza straordinaria, capace di sospingere l'uomo posizioni e traguardi altrimenti illusori. Sarà certamente una partita combattuta. Attributi maschili non mancano granata; i genoani vogliono, finalmente, esibirli. Tutto da verificare e da vedere. accennare ad un pronostico. Il pari sembra volteggiare nell'aria ancora tiepida Marassi.

Ed eccoci Juventus-Sampdoria, per completare il quadro che chiama in due città. La Juventus ha archiviato in fretta il suo derby perduto non intende sbagliare due volte. Mancherà di Boniek, sarà sostituito da Vignola meno potente ma certamente più lineare e geometrico del polacco. Trapattoni esige i due punti, per orgoglio e per la pratica ragione non perdere altro terreno Roma. Traguardo che non dovrebbe sfuggire alla Juventus, soprattutto se farà ricorso alla grinta antica all'intelligenza, necessaria contro squadre che giocano, che fanno giocare ma che maneggiano con abilità l'arma contropiede (Mancini e Francis).

Alla Sampdoria (disperata anch'essa come il Grifone) sono rimproverare una di concentrazione ed un evidente disagio quando l'avversario impone alla partita cadenze elevate. Per il resto produce schemi piacevoli anche efficaci, che dovrebbero rilanciarli; presto in zone più alte nella graduatoria. Per naviga acque agitatissime Ulivieri contestato, anche se gli è stata l'opportunità di conservare la panchina fino al derby con i cugini genoani. La Juventus (come il Torino del resto) può comunque preoccuparsi della situazione delicata che il suo avversario.

La giornata infarcita di altri match interessanti, come Roma-Napoli, derby del Sud fatto di rivalità e colore (ai giallorossi dovrebbero arrivare altri punti), Pisa-Inter (squadre in ripresa e opposte domani un terribile braccio ferro), Verona-Fiorentina (si prevedono gol e spettacolo), Milan-Lazio (il Diavolo in casa micidiale). Avellino-Catania (gli irpini in casa non perdonano quasi mai) ed Ascoli-Udinese (nei risvolti c'è solito prelibato ingrediente-Zico) chiudono schedina tutta da giocare...

Angelo Caroli

Partite arbitri (inizio alle 14,30)

SERIE A

ASCOLI-UDINESE	Vitali, di Bologna
AVELLINO-CATANIA	Barbaresco, di Cormons
GENOA-TORINO	Lo Bello, di Siracusa
JUVENTUS-SAMPDORIA	Lanese, di Messina
MILAN-LAZIO	Pieri, di Genova
PISA-INTER	Agnolin, di Bassano
ROMA-NAPOLI	Bergamo, di Livorno
VERONA-FIORENTINA	Ballerini, di La Spezia

SERIE B

ATALANTA-PESCARA	Angelelli, di Terni
CAMPOBASSO-CATANZARO	Luci, di Firenze
CESENA-CAGLIARI	Polacco, di Conegliano
EMPOLI-PALERMO	Lamorgese, di Potenza
MONZA-CREMONESE	Ciulli, di Roma
PERUGIA-PADOVA	Esposito, di Torre del Greco
PISTOIESE-AREZZO	Mattei, di Macerata
SAMBENEDETTESE-CAVESE	Pellicanò, di Reggio Calabria
TRIESTINA-LECCE	Leni, di Perugia
VARESE-COMO	Pezzella, di Frattamaggiore

Per bianconeri è vranata un «test» co

Juventus, un che scacci le

È un momento facile per la Juventus. La sconfitta nel derby e la squalifica Boniek hanno lasciato il segno spargendo attorno alla società un'assurda atmosfera vittimismo. Che sia in atto una specie di persecuzione contro la Juventus, come credono i tifosi, è assolutamente fuori luogo. Ieri alcuni scalmanati hanno minacciato i giornalisti impedendo loro lavorare. Per oggi è stato preannunciato l'inasprimento della contestazione nei riguardi di chi scrive commenta attraverso il video. Il tifo fa delirare e questa è la prova più lampante.

Da parte della società c'è da registrare il commento del direttore generale Giuliano che si detto «*dispiaciuto dell'accaduto*» ed ha espresso la sua amarezza auspicando «*che fatti analoghi debbano più ripetersi*». Vedremo oggi cosa succederà in via Filadelfia, dove, tra l'altro, dovrebbe ripresentarsi Bettega per salutare i compagni. Forse proprio presenza dell'ex juventino potrebbe servire calmare gli animi dei più arrabbiati.

Intanto domani al Comunale arriva la Sampdoria, squadra per ora abbonata alle delusioni. La Juventus ha bisogno una vittoria cancellare derby per trovare morale in vista della coppa. In settimana è scoppiata la grana Penzo. giocatore da un po' tempo sembrava ombroso, sempre sul punto di voler vuotare il sacco. Lo ha fatto con toni civili, lamentandosi, tra l'altro, di «*non riuscire mai a toccare palla*».

Ieri Trapattoni, ad allenamento concluso, ha parlato con Penzo per avere un chiarimento, poi ha spiegato: «*Il suo non è un problema per noi. Anche Rossi trova difficoltà a fare gol. Io apprezzo molto il sacrificio del giocatore mi sta benissimo il lavoro che fa anche se non segna*».

Tutto chiarito, quindi, anche il fatto che per avere ragione della Sampdoria la Juventus dovrà affidarsi di nuovo a Cabrini-gol, che finora ha già segnato sei reti. Il terzino sembra avere davvero il gol facile. Tre anni fa sette reti raggiunse il «top». Quest'anno si ripropone come goleador grazie anche alla nuova posizione che tiene in campo e che gli consente di sfruttare il fattore sorpresa.

Cabrini carta vincente, quindi. Il giocatore è cauto: «*E' senza dubbio anno straordinario* — ammette —. *Segnare rientra nei miei compiti, grazie alle soluzioni tattiche di Trapattoni riesco a presentarmi sovente in zona gol. Sono in pratica attaccante aggiunto, anche se non posso scordarmi soprattutto difensore*».

A Torino ha ammiratore tutto particolare. Si tratta di Beruatto, che nel Torino ricopre ruolo pressoché identico quello di Cabrini, con meno fortuna in zona conclusiva. Antonio domenica scorsa gli ha fatto vedere si segna di testa. Un'autentica prodezza degna del miglior Facchetti: «Giacinto resta il mio modello — commenta Cabrini—, *riuscire superare il suo record di nove gol in campionato sarebbe massimo».*

Cabrini per ora è quota due, non demorde: «*Io sono nato ala ed è questo il mio segreto. Ma nel calcio è tutto così provvisorio che preferisco non parlare troppo delle mie imprese*».

Trapattoni intanto tiene segreta la formazione che affronterà i liguri. Confermerà la stessa del derby, oppure escluderà Caricola per ripescare Bonini? Il mistero è fitto. Il Trap si spazientisce: «*Sono stufo di leggere le più strane supposizioni. Ognuno faccia la formazione che vuole. Quella la saprete domenica*». Via libera quindi fantasia. Di sicuro c'è solo che Vignola sostituirà lo squalificato Boniek. Per il resto proviamo a dire che confermerà la squadra del derby, sperando di rischiare il linciaggio dei tifosi poi si verificasse tutto l'opposto.

r.s.

Appla stama

Finita contes

Trionfale ritorno di fra i suoi tifosi. Il giocat trato dal Canada, si è re Comunale per pagni di squadra la avrebbe allenato — il che del una fol merosa solito — ma ha preferito

In dubbio a Una Samp s

GENOVA — *L'altro giorno si fermato Scanziani per la frattura delle ossa nasali e adesso Ulivieri rischia di perdere per la partita con la Juventus anche Francis per un'infiammazione al tendine d'Achille. Inoltre c'è anche Chiorri po' fuori uso, per un attacco d'influenza che l'ha parecchio debilitato. almeno uno due attaccanti dovrà essere recuperato contro Juventus, visto che Zanon che pure non è stato ced alla riapertura delle liste è ritornato ad essere disp nibile — almeno in teoria per Ulivieri, sembra cora pronto scendere campo.*

Per quanto riguar Scanziani, il suo posto ver preso da Pellegrini che pe anziché la maglia numero potrebbe indossare quella mediano, con spostamen

JUVE		SAMP
Tacconi	1	Bordon
Gentile	2	Pellegrini
Cabrini	3	Vierchowod
Caricola	4	Galia
Brio	5	Guerrini
Scirea	6	
Penzo	7	Marocchino
Tardelli	8	Casagrande
Rossi	9	Francis (Chiorri)
	10	Brady
Vignola	11	Mancini

ntro avversarie che hanno una grande necessità di conquistare almeno un punto

a vittoria
polemiche

usi a Bettega
ne al Combi

zione contro i giornalisti (ma c'era la polizia)

oberto Bettega
re, appena rien-
ta stamane allo
tare gli
Si
e si
ai
ancora più
oncedersi anco-

ra un giorno di riposo.

La presenza di Bettega ha anche contribuito a placare gli animi dopo la contestazione di ieri da parte di alcuni nei dei giornalisti fortunatamente superflua presenta per cautela.

Nella foto: a sinistra Bettega (che si è allenato); a destra i giocatori a fianco gli agenti.

«Il Genoa nei guai? Meglio per noi...»

Selvaggi vede nel momento delicato della squadra rossoblù un vantaggio per il Torino

Ringalluzzito dalla vittoria nel derby e dall'imbattibilità che ormai sta divenendo piuttosto lunga (tra l'altro, i granata vantano la grossa soddisfazione di essere rimasti gli unici senza sconfitta) il Toro riparte carica. Ancora volta gli toccherà giostrare un'arena scomoda, difficile dagli umori dei tifosi inferociti dal fatto che, contrariamente promesse, i loro beniamini sembrano più avvezzi digiuno piuttosto che alle indigestioni.

A Marassi, contro un Genoa già alla disperazione, quindi Ascoli fra una settimana, il Torino dovrà dimostrare in se la sua gloria è... autentica soprattutto se il felice momento che attraversa non più che altro frutto di coincidenze fortunate. Una tesi, questa, che alcuni sostengono e che ai ragazzi Bersellini spetta di smentire a cominciare domani.

Franco Selvaggi tollera ombre sulla forza morale del Torino: critiche, questo proposito, state avanzate tante ed è proprio per tale ragione che il centravanti granata parte lancia in resta non si sfiora l'argomento. «Nessuna timidezza paura da parte nostra — *attacca* — piuttosto sarà bene dire che qualcuno pretende troppo. Questo un campionato molto difficile, nonostante abbiamo conseguito ottimi risultati. Il nostro primo obiettivo sempre la vittoria e se qualche volta non ce l'abbiamo fatta è soltanto perché siamo stati costretti a fare i conti con la forza delle squadre avversarie. Certe volte si parte con progetti che ti vedi modificati proprio causa delle situazioni in cui ti vieni a trovare».

Genova è infuocata dalla delusione malgrado affermazioni Selvaggi, pare proprio la piazza ideale per andare a realizzare certi obiettivi. Il giocatore, tuttavia, non sembra affatto convinto. «Non esageriamo certe — *ribatte* — quella domani sarà una partita un'altra. Per quanto concerne la disperazione dei rossoblù, infine, chissà questa non giochi a loro danno perché potrebbero essere traditi proprio dal grande affanno».

La squadra di Simoni sarà costretta ad attaccare ed è per l'aspetto tattico che la gara potrà assumere che esiste possibilità vedere le «punte» granata sacrificate necessità di contenere le scorribande avversarie. L'attaccante ovviamente augura che tale eventualità non si verifichi. «Io Schachner speriamo non restare isolati a proposito sono ottimista perché il nostro gioco resta sempre quello, in trasferta non».

I tifosi aspettavano i gol di Schachner e il primo a svegliarsi è stato Selvaggi... «Si gioca per la squadra e non per i singoli — *replica il centrattacco* — la cosa più importante nel raccogliere dei punti e non nel chi realizza le reti. Non si dimentichi ad esempio che Brady nella Juve segnò 8 gol in campionato che lo scudetto quell'anno se lo aggiudicò proprio sua squadra».

«Piuttosto — *continua e conclude Selvaggi* — credo che anche questa abitudine rientri nella mentalità tutta italiana di voler imbastire processi a ogni costo. questo, lasciatemelo dire, un modo di ragionare che non capisco».

Piercarlo Alfonsetti

GENOA		TORINO
Martina	1	Terraneo
Romano	2	Corradini
Testoni	3	Beruatto
Policano	4	Zaccarelli
Onofri	5	Danova
Faccenda	6	Galbiati
Benedetti	7	Schachner
Peters	8	Caso
Antonelli	9	Selvaggi
Viola	10	Dossena
Briaschi	11	Hernandez

nche Francis
enza attacco?

Casagrande in avanti. Poi ci sarà il rientro squadra Marocchino, che vuole ben figurare contro la sua vecchia squadra.

Ulivieri, insomma, ha i suoi problemi legati anche al fatto che la posizione di classifica dei blucerchiati tutt'altro che brillante. La Sampdoria costruisce molto gioco, e bene, non riesce a concretarlo in sonante. «Però alla lunga — dice Ulivieri — gioco paga».

Con tutto questo però è prevedibile che la Sampdoria scenderà in campo Torino secondo schemi tattici di certa prudenza, soprattutto nella malaugurata ipotesi in cui sia Francis che Chiorri debbano dare entrambi forfait. In questo caso, per forza di cose, Ulivieri dovrebbe imbottire la squadra di centrocampisti (e ne ha già molti in formazione) anche nell'intento di bloccare all'origine gli attacchi della Juventus.

«Comunque — *ha detto l'allenatore* —, anche se incompleti, andiamo a Torino fiduciosi di disputare una buona partita. Sulla carta abbiamo grandi possibilità, ma sono sicuro che contro i bianconeri la mia squadra saprà offrire una buona prova di carattere».

Anche i tifosi sampdoriani hanno fiducia: hanno organizzato un treno speciale molti pullman più lunga macchine private. Almeno tre o quattromila persone saranno domani pomeriggio sugli spalti del «Comunale» per far mancare squadra, in questo momento abbastanza difficile, il loro incitamento. «Siamo sicuri — *dicono i capi tifosi* — che la Sampdoria non ci deluderà che si presenterà poi al derby con il Genoa rilanciata da un risultato positivo a Torino».

Giorgio Bidone

Condannato allenatore violentava bambini

GENOVA — stato condannato a 3 anni e 10 mesi di reclusione e all'interdizione per cinque pubblici uffici, tribunale penale di Genova, l'ex allenatore e dirigente della squadra giovanile calcio «Genova Ponente».

L'uomo era imputato di atti di libidine violenza carnale nei confronti di alcuni (dagli 8 ai 10 anni) che allenava e di atti osceni in luogo pubblico. E' Piergiorgio Fedriani, anni residente a Genova per il quale p.m. chiestò 5 anni reclusione.

La prima denuncia genitori un bambino che «importunato» fatta il febbraio dell'anno scorso. Poi seguirono le altre.

«Marassi» sarà presidiato (si temono gravi incidenti)

GENOVA — La partita di domani con il Torino da ultima spiaggia per il Genoa. I risultati delle prime giornate di campionato e l'ultimo posto classifica hanno provocato contestazione dei tifosi, l'ultima goccia che ha fatto traboccare il delle proteste nei confronti della società (il che in pratica significa confronti del presidente Fossati che del Genoa è il padrone assoluto) è stata la delusione per mancato arrivo di rinforzi nei giorni scorsi alla riapertura delle liste di trasferimento, contrariamente a quanto lo stesso Fossati aveva detto nei giorni precedenti.

arrivato soltanto il giovane Mileti, centrocampista in comproprietà tra Avellino e Lecce, nessuna partita finora disputata nella massima divisione; stati ceduti Gentile Fiorini, un difensore una punta, l'unica punta che il Genoa aveva quale rincalzo per Briaschi e Antonelli.

Parlare di esasperazione tra i tifosi a questo punto più che normale. Già i «*giovani della gradinata Nord*» hanno annunciato che non andranno allo stadio e che nel tentativo di convincere altri a seguire il loro esempio, domani pomeriggio faranno un *sit-in* di protesta davanti agli ingressi. La prevendita, inoltre, è la più registrata da molti anni a questa parte, segno che i tifosi sono ormai stancati di presi in giro società. Con tutto questo anche i pochi che saliranno sugli spalti domani vi con i fucili spianati e se cose ancora una volta dovessero per la squadra c'è da pensare che potrebbero scoppiare incidenti di gravità. Per questo, per tutelare l'incolumità dei giocatori e dei dirigenti genoani, polizia e carabinieri hanno predisposto servizio d'ordine super-rafforzato e potenziato.

Dalle polemiche calcio giocato. Simoni parla poco, che mai formazione, si limita a dire che domani, contro il Torino, la partita fondamentale importanza, che la squadra deve ritrovare lo spirito combattività che la contraddistingueva gli scorsi anni, che una nuova sconfitta avrebbe gravissime ripercussioni su una situazione già compromessa. Il tutto però detto mezza voce, anche perché il trainer si rende conto che questa volta il Genoa non può davvero sbagliare.

BRIASCHI

Ancora sul capitolo formazione. Qualcosa forse si potrà sapere dopo l'allenamento di rifinitura di oggi, qualche indicazione già non manca. Dovrebbero Onofri e Viola, e giocare fin dall'inizio il giovane Policano. Il capitano è stato «recuperato» nei giorni scorsi, proprio quando sembrava che dovesse essere ceduto alla riapertura delle liste, dopo che stato messo in quarantena per aver litigato presidente Fossati alla vigilia del campionato. Simoni spera che Onofri risolva il problema del «libero», punti deboli Genoa di quest'anno. Un altro punto esce viene dal centrocampo, dove la «*vittima sacrificata*» sarà il brasiliano ha ampiamente deluso. Viola dovrebbe funzionare da regista arretrato centrocampo e anche lui un «*ripescato*» visto che anche lui come Onofri avrebbe dovuto essere ceduto.

Poi la «*politica del risparmio*» ha prevalso, e adesso Viola viene indicato, assieme ad Onofri, come l'uomo adatto a risolvere tutti o quasi i mali della squadra.

g. b.

Il match con Volbrecht alle tre in diretta da Sanremo

Una «notte di pugni» per tivù con La Rocca in cerca del k.o.

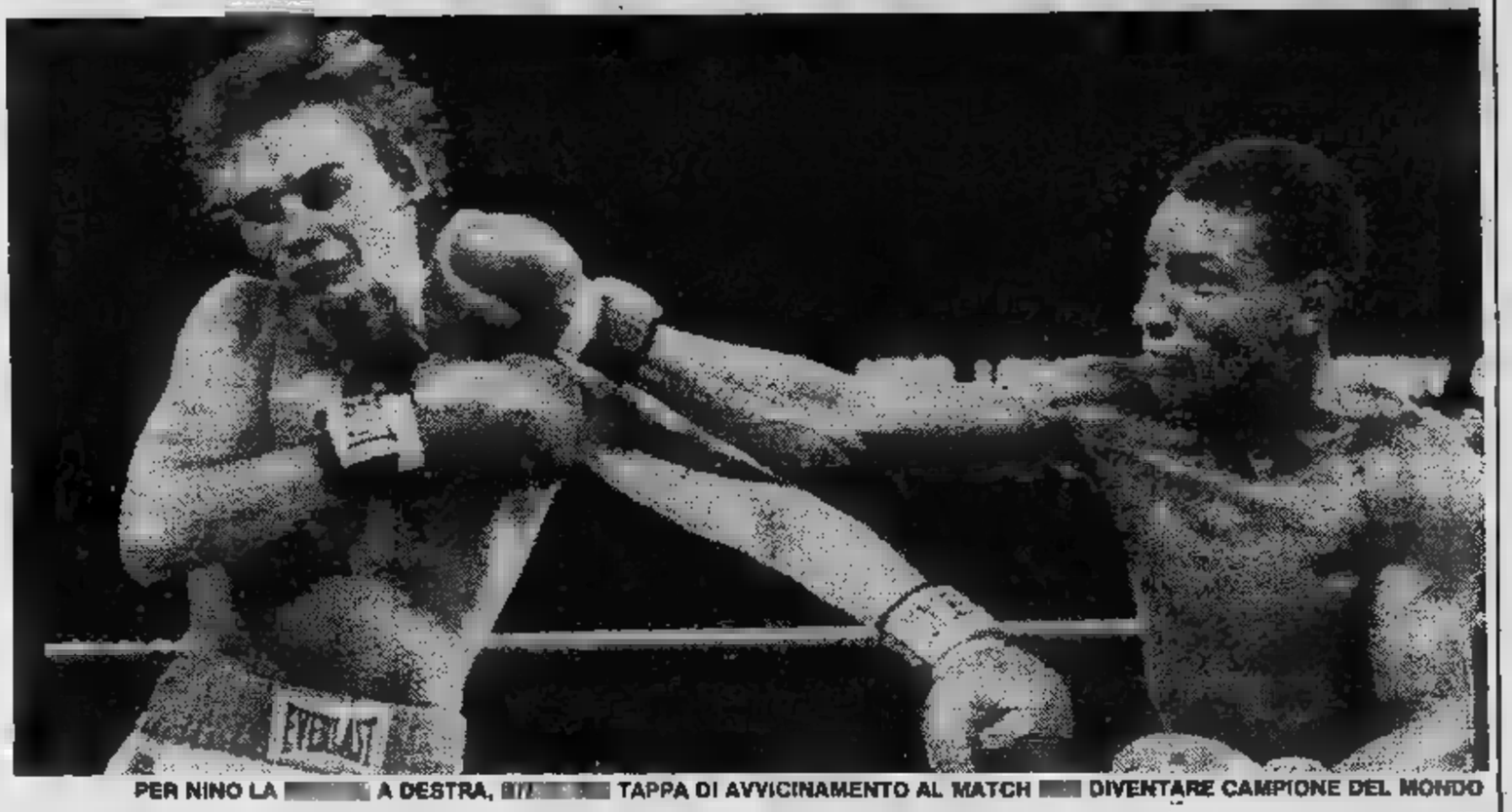

PER NINO LA A DESTRA, TAPPA DI AVVICINAMENTO AL MATCH DIVENTARE CAMPIONE DEL MONDO

DAL NOSTRO INVIATO

SANREMO — Ad un anno di distanza (meno un giorno, per la precisione) Sanremo «notte dei pugni». Il 30 ottobre dell'anno il ring del teatro Ariston aveva ospitato, orario night club, mezzanotte alle quattro del mattino, rivincita Marvin Hagler il venefulgencio Obelmejas per il titolo mondiale pesi medi, con un sostanzioso contorno comprendente anche La Rocca. Il motivo di questa «notturna» al cento per cento era diretta network televisivo americano, un'ora che comoda per i telespettatori degli Usa, non certo per noi.

Anche stavolta il motivo lo stesso, pur il programma non così ambizioso: il protagonista assoluto è Nino La Rocca, l'imbattuto mulatto del Mali in lista d'attesa per diventare italiano. Nino è in vista del titolo mondiale, anche se il presumibile avversario, Don Curry, non proprio voglia di incontrarlo.

In attesa che si arrivi ad fase concreta delle trattative, Rodolfo Sabbatini il socio americano Bob Arum lo tengono in caldo, riproponendolo al pubblico americano in confronti-test che possano accentuare la sua popolarità. Non per niente la perdere il match dell'8 ottobre scorso a Saint-Vincent: Arum benissimo che con quel brutto «rospo» di Galloway ben La Rocca avrebbe potuto fare buona figura.

Stavolta il discorso dovrebbe un po' perché il sudafricano Harold Volbrecht, anni, ben piazzato classifiche mondiali della Wba, un avversario ambizioso venuto in Italia per cercar di vincere, un «catenacciaro» Galloway. Il pugile Durban è un roccio- giardia pelle bianca che, tre anni e mezzo fa, nell'aprile 1980, ebbe una *chance* mondiale contro il messicano Pipino Cuevas. Fu respinto un k.o. alla quinta ripresa, allora ha sempre vinto, disputando dodici incontri confermandosi campione sudafricano categoria.

Volbrecht insomma uomo che darà battaglia a La Rocca, che gli rischi maggiori, volta si esporrà pericoli derivanti dall'eccezionale velocità e scelta del tempo mulatto. Il La Rocca in forma un po' «a la coque» visto venti giorni fa a Saint-Vincent avrebbe poco da scherzare, ma se stavolta si preparato sul serio gli si presenta l'occasione buona per dimostrare che ancora di vincere prima del limite.

Un'occasione ghiotta anche perché Rodolfo Sabbatini la Rai-tv, dopo essersi reciprocamente messi in stato guerra, hanno firmato armistizio, accordandosi per «diretta», che comincerà verso mezzanotte due. Il match di La Rocca avrà inizio alle tre del mattino terrà sicuramente svegli molti telespettatori. La Rocca si offre possibilità di una rivincita sulla copia di stesso anche di fronte ai telespettatori italiani.

E' da non perdere inoltre sfida tra Sumbu Kalambay, un peso medio zairese che sta egli pure diventare italiano, l'americano Ralph Moncrief, «class A» secondo le graduatorie della rivista americana «The Ring». Kalambay, fosse italiano, sarebbe già campione d'Europa da un pezzo. Prima o poi lo diventerà e se La fortuna suo tempo con Curry, avremo presto campione d'Europa nero come il ed un campione del mondo color cappuccino.

Gianni Pignata

Scinbolatori a Torino e spadisti a Vercelli

Esauritasi la serie inferiore, sulle pedane di Villa Gilcini ripartono oggi pomeriggio e domani le prime due puntate dei campionati piemontesi di «terza» categoria e e Torino impegnati gli sciabolatori, su quelle del Pro in scena gli spadisti.

Il panorama dei concorrenti ha subito poche variazioni data la dei concorrenti inclusi a tale livello nelle liste federali, per cui è prevedibile quasi ripetizione finali di due

sciabola, a contrastare il tentativo di bis da parte di Gauna, vittorioso nei «quarti» su Milanesi e A. Porro, sarà il fratello maggiore di quest'ultimo: Pier Paolo, anche lui di casa al Club Scherma, al quale non dovrebbe sfuggire

lotta in famiglia anche a Vercelli dove Fabio Zenga cercherà di far valere la maggior esperienza nei confronti di Massimo: dovrà però guardarsi dai numerosi conoscenti e dagli agguerriti capitani di Ivrea, Casale, Novara.

Torinesi in gara anche a Pistoia dove Daniela Cobbato sarà impegnata nella prima prova di Coppa del Mondo «Under 20» di fioretto femminile e a Savona, dove due squadre del Club Scherma (la prima con Morelli, Rossi, Wooding e la seconda con Covelli, R. Vecchione, Angotti) partecipano al torneo di fioretto nel quale lo scorso anno ottennero il secondo posto.

c. f.

Domani a Balocco un «battesimo» per il motocross

— Si inaugurerà domani a , piccolo centro e Vercellese, il primo campo da motocross provincia Vercelli. L'iniziativa è del Moto Club Aldo Fiorina di Biella, uno sodalizi più antichi grandi tradizioni in campo sportivo. Nell'epopea motociclismo, quando si correva ancora su strade sterrate, Moto Club biellese pre presente con i suoi piloti nelle gare più prestigiose.

Fiorina, dà il nome società, e quegli anni uno migliori. Perì in tragico incidente, in circuito cittadino, Vercelli. Col passare degli anni e l'introduzione altre specialità, anche nel molti giovani hanno dedicarsi motocross. Per le caratteristiche peculiari di questo sport, praticato con rose e su piste sterrate, logicamente il fondo sbriciolato denti copertoni, ci sono sempre nel delle perire alle scopo.

I piloti avevano in campo internazionale, si è registrato un adeguato sviluppo sportive. Anzi, quelle chiudere per non turbare quiete paesi Biellese.

Due fa, il presidente del Moto Club Fiorina, Gino ha di costruire un impianto per il L'unico posto disposto a unirsi al Moto Club questa impresa è stato appunto al rombo dei motori, dato che ospita famosa pista di collaudo dell'Alfa Romeo, dove girano anche to Formula

così, a prezzo di pochi sacrifici, il «Crossodromo Pier Giuseppe », dicato un giovane pilota perin tragiche circostanze. E' uno degli impianti più moderni e tecnicamente all'avanguardia Piemonte. La pista ha uno sviluppo 1850 metri, con larghezza media metri, curve e una quindicina di Il complesso è dotato di una zona partenza, con un «cancelletto» consenta di il via a trentina di piloti schierati in linea. Un rettilineo di lancia i concorrenti tracciato e proprio.

La pista costruita in al pubblico un'ampia visuale da tutti i punti, zona partenza c'è tribuna per i cronisti, l'annunciatore e i cronometristi, che fa da tetto al locale adibito pronto soccorso alle del giudici di gara. Sul area per ospitare i box dei concorrenti. Un ampio posteggio completa tutto.

giornata inaugurale Moto Club Fiorina ha organizzato spettacolare gara giornale sidecarcross due prove interprovinciali riservate alle categorie 250 cc dotti». Il Programma prevede batterie di qualificazione al pomeriggio, con inizio alle 14, le finali.

Maurizio Alfisi

Ziko oggi a Vinovo andrà all'attacco di Child Power, «yankee» pericolosa

Un miglio per velocisti di vaglia oggi all'ippodromo torinese di trotto. Tre indigeni affrontano valle americane convinti di batterle sulla di che pure congeniale alle «made in Usa». Favorito della corsa è Ziko che si è classificato secondo, dopo percorso roso, nel Palio Proprietari disputato due settimane sulla pista delle Torrette.

Ziko è sempre comportato ottimamente di fronte pubblico torinese anche oggi vorrà dimostrare, nelle mani di Lamberto Guzzinati, che fiducia nelle sue forze è ben riposta.

Avversaria più titolata Ziko è senz'altro Child Power che ha una punta di velocità estremamente acuminata, ma a sfavore della cayankee giocano la novità dell'anello di sabbia, lunga dirittura d'arrivo che fiacca i garretti, il ca un po' fragile proprio delle femmine.

Più che l'allieva Bongiovanni, quindi, gli spettatori finiranno per scegliere Marentino come alternative Ziko.

«Sottoclou» riservato puledri 2 anni con Deaz, imbattuto nelle prove finora disputate, primo nelle preferenze del «betting». seguire con l'esordiente Dario Ve.

a. d.

Prima corsa — **ore 14,30**

L. 4.500.000 - m 2100

1. Apillino (L. Gennaro)	R	3 0	22.1
2. Aspienio (V. Guzzinati)		1 1 S	—
3. Mastio (R. Ciano)		2 0 S	25.8
4. Kriss (S. Milani)		1 2 R	21.5
5. Farfaraccio (G. Rocca)		1 1 R	19.9
6. Cusano (A. Milani)		0 S 0	

Favoriti: Apillino,

corsa — **ore 14,55**

MONTECATINI

L. 5.500.000 - m

1. Contumace (M. Sinanovic)			—
2. Commaiz (G. Rossi)		2 3 0	19.8
Colkoz (G. Guzzinati)		S 1 1	
4. Codiz (L. Guzzinati)		2 0 1	21.1
5. Carrousel (S. D'Agostino)		3 0 3	20.9
6. Chatelino (E. Dellepiane)		3 3 S	21.1

Commaiz, Colkoz

Terza — **ore 15,25**

L. 6.600.000 - Corsa Trio - m 1600

1. Devecchi (A. D'Agostino)		1 2 4	22.6
2. Dionera (E. Dellepiane)		— 4 2	22.5
3. Dario Ve (M. Lovera)		debutta	—
4. Desafioes (A. Milani)		— — R	—
5. Dudy di Alba (G. Rossi)		— S S	—
6. Deaz (G. Guzzinati)		— 1 1	21.1
7. Dry Day (M. Baroncini)		3 3 2	22.3
8. Drammaturgo Fa (G. Pisano)		3 0 2	20.9

Favoriti: Deaz, Dudy di Alba, Dry Day

Quarta corsa — **ore 15,50**

L. 6.300.000 - m

1. Beduino (M. Sinanovic)		0 1 3	
2. Birbina (E. Demuru)		2 1 2	19.7
3. Burlassa Jet (M. Baroncini)		2 3 0	20.5
Bolide (G. Bechis)		rientra	—
Bisliante (A. D'Agostino)		rientra	—
6. Bossiaria (G. Pisano)		4 4 3	
7. Bistegui Om (M. Lovera)		0 0 S	19.9

Favoriti: Burlassa Jet, Birbina

Quinta corsa — **ore 16,20**

PREMIO MONTALE (Gentlemen)

L. 4.000.000 - Corsa Trio - m 1600

1. Astiato (C. Castagneri)		0 0 0	22.8
2. Efiner (A. Lagori)		0 0 4	
3. Haupua (T. Biava)		0 0 3	21.6
4. Iakinga (G. Tamburelli)		0 0 0	
5. Arendal (M. Sirtori)		1 3 4	20.5
6. Zardi (A. Dell'Oglio)		rientra	—
7. Ampelio (G.B. Moltaldo)		3 1 1	20.3
8. Alkiba (G.C. Borini)		S 3 1	
Levanzo (G. Bechis)		2 0 0	20.1
10. Glovelier (D. Garigilo)		3 0 0	21.3
11. Fede Galizia (R. Montaldo)		2 1 3	19.7
12. Senestro (C. Versino)		4 1 2	
13. Abrantes (V. Scampolini)		1 2 3	20.7
14. Domaso (G. Rocca)		1 4 0	20.3

Favoriti: Ampelio, Alkiba, Senestro

corsa — **ore 16,50**

PREMIO PISTOIA L. 10.000.000 - m 1600

1. no (G. Guzzinati)		3 3 2	19.1
Agapai (G. Rossi)		0 0 4	17.6
Ziko (L. Guzzinati)		1 2 2	18.2
4. Child Power (F. Bongiovanni)		1 0 R	17.6
Wildwood Countess (A. Fontanesi)		— — S	19.7

Favoriti: Ziko, Child Power

Settima corsa — **ore 17,20**

MIO COLLODI

L. 3.150.000 - Corsa Trio - m 1600

1. Boschino (non partente)			
2. Bessur di Noè (S. Ascedu)		3 4 0	
3. Ciana di Valle (R. Valcarenghi)		0 0 1	21.3
4. Brasca (G. D'Antoni)		R 0 0	
Cirillo (A. Milani)		3 S S	21.9
Cocco Pidone (S. Milani)		2 1 0	21.4
Cosir (L. Gennaro)		2 4 0	21.7
8. Calaroga (A. Colombino)		2 1 R	21.2
9. Corner d'Asolo (R. Scapolo)		0 3 2	20.8
10. Calla Lp (G. Rossi)		2 S 0	
11. Baron Karza (R. Donati)		0 0 4	
12. Baires Red (L. Guzzinati)		1 0 3	21.2

Favoriti: Baires Red, Calaroga, Cocco Pidone

Ottava corsa — **ore 17,50**

PREMIO

L. 3.000.000 - Corsa Trio -

1. Bilio (B. Gelormini)		2 0 3	21.7
2. Halmstad (W. Basano)		2 0 1	20.6
Hector (P. Sapino)		1 1 0	20.8
4. Vicu (V. Torrente)		1 0 0	20.7
5. no (R. Rocca)		3 R S	21.1
6. Stolberg (G. Pietro)		3 0 0	21.1
7. Askelon (P. Demuru)		1 0 5	22.3
Gladiator (R. Pellegrino)		1 0 0	23.3
Arbedo (R. Casalis)		S R 0	23.9
10. Antioco Om (S. Tommasi)		S 0 3	
11. Pico (C. Benestante)		2 4 3	21.4
12. Acajou (M. Dellepiane)		0 0 0	23.2
13. Goodman (M. Melis)		S 4 4	
14. Burn (M. Sgorbon)		3 2 0	21.3
15. Amarone (W. Lagano)		S 4 1	21.1
16. Enone (A. Roma)		4 0 R	

Favoriti: Halmstad, Askelon, Amarone

Pallavolo: Kappa contro il Kutiba

La Kappa torna al Palasport per cercare di dimenticare la prima sconfitta del campionato rimediata sabato scorso contro l'Edilcuoghi.

Oggi (inizio ore 17,30) Rebaudengo e compagni cercano una rivincita contro il Kutiba Falconara, di L'avversario ideale per continuare a perfezionare gli schemi nei quali deve lo Gustel- Il pubblico (solo persone partita d'esordio) speriamo risponda in maniera più calorosa. La Kappa ha bisogno più che mai in momento dei suoi tifosi.

RALLY - Le gare a Trieste, Bari e Sassari

Alberto Bigo polemizza (e rinuncia alle finali)

[illegible] SCALA PARTECIPERANNO [illegible] C. R. N. SULLA NUOVA OPEL MANTA GTE

[illegible] mondo dell'automobilismo [illegible] tempo [illegible] consuntivi. [illegible] i pistards hanno chiuso la loro stagione, i ralllisti si apprestano [illegible] farlo. Mancano infatti [illegible] soli appuntamenti, a [illegible] Marino e in Valle d'Aosta, [illegible] completare il calendario internazionale per il 1983. A queste due prove di campionato europeo, nonché italiano, devono [illegible] [illegible] finali di C.R.N., legate ai sin[illegible] campionati di zona, che laureeranno l'ultimo vincitore nella storia dei rallies nazionali. Infatti, dal prossimo anno sono previsti diversi cambiamenti, primo fra tutti l'istituzione di un campionato open, aperto anche a piloti stranieri. Scomparirà dunque la tanto discussa fase finale, per lasciare spazio [illegible] [illegible] Coppa Italia caratterizzata da [illegible] classifica unica per ognuna delle sei zone previste. Per quanto concerne le prove internazionali, esse verranno regolamentate secondo [illegible] preciso calendario ed inserite automaticamente [illegible] campionato italiano Rally.

Sempre [illegible] proposito delle finali, ancora da disputare, le destinazioni [illegible] ogni anno [illegible] [illegible] lungamente contestate, soprattutto in Piemonte. Infatti l'abbinamento [illegible] avvenuto [illegible] i rallies di Trieste, Bari e Sassari, in programma a cavallo tra novembre [illegible] dicembre. Per i piloti piemontesi non sarà certo [illegible] [illegible] giata, così come non lo sarà per i lombardi, i liguri [illegible] altri [illegible]. Se si considera, oltre alla distanza chilometrica, l'arco [illegible] di tempo (un mese esatto), le cose per molti si complicano.

Alberto Bigo, vincitore del ruppo N nella zona piemontese a bordo d'una Escort XR3-i [illegible] è certo [illegible] più entusiasti: *«E' una follia, una vera e propria follia. Scrivetelo pure. Almeno per [illegible] è così. Non posso assolutamente permettermi un mese di vacanza; lavoro anch'io per [illegible]. La scelta di tre sedi così distanti è una vera e propria presa in giro. [illegible] resterò a casa pensando al prossimo anno, sempre [illegible] continui [illegible] correre».*

Di tutti gli interpellati l'u[illegible] a sorridere [illegible] Roberto Bettanin, aostano, di professione assicuratore. Spiega: *«Ho vinto [illegible] gruppo A, sacrificandomi a provare decine [illegible] decine di tracciati. A volte per intere nottate. Non posso lasciarmi sfuggire una simile occasione. O quest'anno [illegible] mai più, anche perché [illegible] prossimo anno con le rivoluzioni in atto [illegible] finali non si disputeranno più. Io le mia ferie le faccio adesso, d'altronde è una scelta mia personale. Ci tengo troppo a correre...».*

Le [illegible] chances, [illegible] effetti, sono molte; i risultati stagio[illegible] lo sottolineano apertamente: diversi terzi posti [illegible] soluti [illegible] [illegible] del vecchio Kadett GTE, tra i quali il più significativo è certamente a Domodossola in occasione del Rally delle Valli Ossolane. Per [illegible] [illegible] il dotto Conrero gli ha già preparato [illegible] dovere una Opel Manta. *«E' la stessa — prosegue — con la quale sono arrivato [illegible] a Novara».*

[illegible] partita dovrebbero anche [illegible] Viotti e Capellino, [illegible] astigiani, entrambi su Porsche, [illegible] come il torinese Cravero su Opel Manta.

Fra le donne Anna Canale è l'unica a giocare con la fortuna: *«Voglio passare da un gruppo N [illegible] un gruppo A; in pratica cerco [illegible] macchina per poter competere. Le [illegible] avversarie hanno tutte auto potenti. [illegible] probabile quindi che resti [illegible] Torino, come d'al[illegible] molti altri piloti».* Come dire A.A.A. sponsor ben disposti cercansi.

Di Remo Celesia non [illegible] ancora nulla di preciso; la [illegible] Lancia 037, per così dire in «evoluzione», [illegible] [illegible] [illegible] quando sarà pronta.

La prima [illegible] come detto, [illegible] correrà nel Triestino, ovverossia tra [illegible] Carso [illegible] i Colli Orientali (questa è la denominazione esatta [illegible] Rally) dalle [illegible] [illegible] [illegible] il novembre alle 8 del giorno successivo.

Piero Abrate

I classificati sono diciotto

Questi i nominativi dei classificati che hanno diritto a partecipare alla fase finale del C.R.N. (si tratta dei primi dieci assoluti più i primi otto dei gruppi A, B e N): Celesia, Barbero, Bettanin, Lizzani, Capellino, Lorenzetti, Cravero, Viotti, Cerutti, Panzera, Corte, Maestro, Cuttica, De Canal, Catellan, Beltrandi, Bigo, Rossi, Polastro, Porcellana, Farina, Canale, Tacca e Voglietti.

Domani a Cuneo si assegna lo scudetto 1983

Pallone, tutto il torneo nel duello Rosso-Bertola

Felice Bertola e Rodolfo Rosso all'ultimo pugno. Con molte speranze il primo, un po' rassegnato il secondo, i due pretendenti al titolo si giocheranno domani allo sferisterio di Cuneo lo scudetto '83, al termine [illegible] una stagione tormentata, ricca di imprevisti, alcuni dei quali, come il caso Balocco, difficilmente si potranno cancellare.

Il capitano dell'Albese-Marchesi [illegible] Barolo e l'alfiere della Spec-Poderi Scanavino di Cengio arrivano alla partitissima presen[illegible] una carta [illegible] credito differente. Su quella del [illegible] volte campione d'Italia [illegible] ancora impressa la grande prestazione di Cengio, forse [illegible] migliore di tutta [illegible] stagione, mentre su quella del più giovane rivale c'è un'ombra nera, rappresentata [illegible] [illegible] secca sconfitta che, al di [illegible] [illegible] suo risultato numerico, non lascia tranquillo il clan ligure.

Certo, ogni partita fa storia a sé, soprattutto quando si gioca per lo scudetto, ma è impressione quasi generale che [illegible] battitore di Priola abbia gettato via quasi [illegible] le sue possibilità di conquistare per la prima volta lo scudetto nel confronto di Cengio.

[illegible] primo a rendersene [illegible] realisticamente [illegible] lo [illegible] Rosso, che [illegible] settimana, sotto i riflettori della tv, ha quasi scommesso sulla vittoria del suo avversario. «In una partita che [illegible] lo scudetto — ha detto in sostanza [illegible] — più che [illegible] potenza del pugno contano l'esperienza, l'astuzia e il san[illegible] [illegible] nei momenti difficili, tutte [illegible] che a Felice non mancano». *Aggiungiamo la grande classe, il ritrovato gusto della lotta dopo qualche [illegible] di eclisse, la grande ambizione [illegible] strappare un titolo alle soglie dei [illegible] anni (eguagliando così il primato di Augusto Manzo, che alla [illegible] età ottenne il suo ultimo titolo nel 1951): [illegible] queste le armi che domani Felice metterà in campo [illegible] trascurare la giovanile... baldanza [illegible] [illegible] primavere, che per lui non costituiscono affatto un peso.*

Inoltre in vent'anni di carriera il campione albese è arrivato parecchie volte allo spareggio, e [illegible] ne [illegible] uscito vincitore. Memorabile [illegible] bella del '72, contro Berruti, giocata [illegible] Cuneo davanti [illegible] seimila spettatori. Felice vinse la prima a Pieve di Teco, perse la gara di ritorno a Monastero Bormida, poi, accusando un'indisposizione, chiese, tra polemiche a non finire, il rinvio di una settimana dello spareggio, che poi si aggiudicò agevolmente.

Anche stavolta Bertola ha ottenuto il rinvio [illegible] sette giorni della gara, [illegible] rimettersi da [illegible] tendinite, [illegible] domani non do[illegible] risentire del malanno. Su [illegible] sferisterio che [illegible] ha sempre [illegible] grande protagonista, Felice parte con i favori del pronostico, [illegible] [illegible] dovrà concedersi pause per [illegible] incorrere in brutte sorprese, come è [illegible] venuto un mese fa [illegible] Alba, proprio contro Rosso.

Dice Romano Sirotto, [illegible] compagno di squadra di Berruti, [illegible] il quale perse nel '79 un'altra finale contro Bertola: «Queste gare si giocano più sul piano psicologico che su quello tecnico. E' [illegible] guerra dei nervi: *Bertola, che non teme emozioni, è d'accordo.*

Piero Galasco

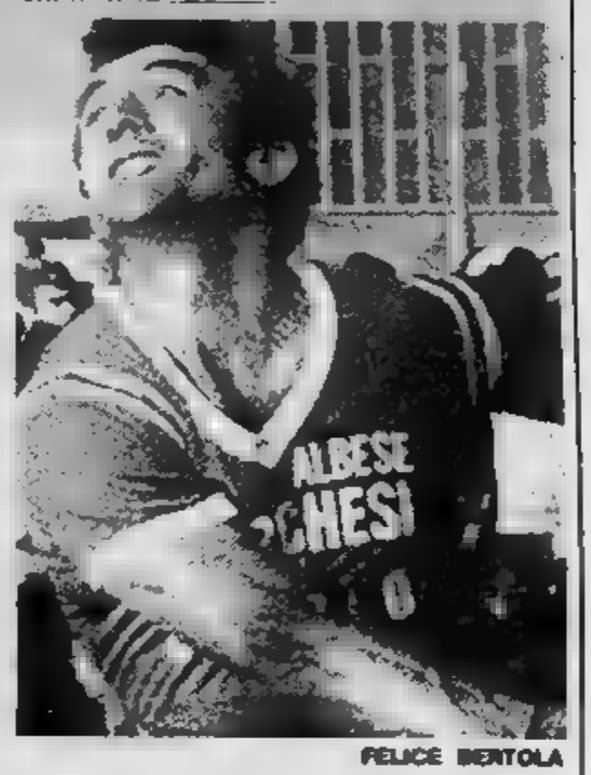

FELICE BERTOLA

Anche la tradizione contro la Berloni

I cestisti torinesi impegnati domani contro il forte Granarolo a Bologna, dove finora hanno sempre perso

La quinta giornata [illegible] massimo campionato di basket, che collau[illegible] [illegible] Napoli contro la Febal le fresche ambizioni della rivelazione Peroni Livorno, [illegible] [illegible] Torino [illegible] sola al quarto posto [illegible] classifica, propone [illegible] clou [illegible] scontro al vertice fra Simac Milano [illegible] Star Varese. E' [illegible] confronto storico che, per anni, ha assegnato lo scudetto: rivive, insomma, dopo [illegible] [illegible] breve parentesi, il duello Simmenthal-Ignis dei tempi d'oro.

Non sarà, [illegible] dire il vero, proprio la stessa [illegible] se la Simac è fra le grandi favorite per la vittoria finale, infatti, la Star [illegible] può coltivare pari ambizioni. Ma [illegible] momento, il confronto è proponibile, [illegible] la squa[illegible] del «nano ghiacciato» Dan Peterson non potrà concedersi [illegible] minima distrazione, pena la sconfitta ad opera dei ragazzi [illegible] «barone» Sales.

Contemporaneamente, la [illegible] leader, il Granarolo Bologna, affronta [illegible] [illegible] problemi la Berloni Torino. La squadra torinese è chiamata a sostenere una lotta davvero impari, contro la formazione più forte e completa di tutto il campionato, secondo l'unanime parere [illegible] tecnici, e contro una tradizione, [illegible] scalfita, che la vuole battuta a Bologna.

La Berloni, nella sua storia ancor breve, pur avendo raggiunto una [illegible] posizione tra le grandi e pur avendo [illegible] via inserito nel proprio record [illegible] le «grandi storiche» del campionato, è [illegible] tutti i campi più prestigiosi (Milano, Cantù, Varese, Pesaro), [illegible] si è dento non ha [illegible] espugnato Bologna. Campo proibito persino contro [illegible] altre, meno agguerrite, formazioni [illegible] capoluogo felsineo (Yoga e l'ormai scomparso Fernet Tonic), quasi che l'ambiente caldo e raccolto, le [illegible] e l'atmosfera di questo stupendo tempio [illegible] basket italiano la lasciassero ogni volta annichilita.

Soltanto una volta, nel torneo 1979-80, ultimo anno con Gamba [illegible] panchina, la squadra torinese giunse [illegible] [illegible] la vittoria [illegible] [illegible] contro la Virtus (Granarolo), ma nei 60' conclusivi, terrorizzata essa [illegible] [illegible] profanazione che [illegible] per compiere, si bloccò di colpo, consegnando il successo ai padroni di casa.

Non sarà, è chiaro, questa l'oc[illegible] giusta per sfatare questa grandiosa tradizione: il Granarolo è passato, sinora, [illegible] vittoria [illegible] vittoria, abbattendo ogni ostacolo [illegible] la leggerezza di [illegible] carro armato, vista la compattezza [illegible] la potenza del suo quintetto, [illegible] Bonamico, Van Breda Kolf, Villalta e Rolle (oltre ai giovani [illegible] e Daniele), tutti dai due [illegible] [illegible].

La Berloni ha frattanto concluso le trattative in Usa ingaggiando James Ray: l'accordo è stato ufficialmente comunicato ieri mattina.

La squadra torinese era stata costretta a cercare uno straniero «nuovo» in conseguenza del grave infortunio subito da Bouchie nel corso della seconda partita di campionato; il general manager Beppe De Stefano [illegible] [illegible] appostatamente recato negli Stati Uniti una decina di giorni addietro.

James Ray [illegible] alto m 2,05, ha [illegible] anni, ed [illegible] stato ottenuto in extremis [illegible] Denver Nuggets. Ray — che è sposato ed [illegible] un figlio di cinque [illegible] — sarà presto [illegible] Torino, insieme con [illegible] stesso [illegible] Stefano. Era stato a lungo — [illegible] [illegible] — contattato, [illegible] la scorsa estate, dalla Simac [illegible] Milano.

Enrico Isnardi

Casale cerca la prima vittoria

Nella C1 di basket il Guarnero ospita il Giannessi La Spezia - Tre derby brivido in C2

Anche quest'anno le squadre piemontesi presenti nella serie C1 di basket sembrano destinate ad un ruolo di secondo piano e le lombarde, che [illegible] girone A rappresentano la maggioranza, a farla ancora una volta da padrone. La classifica dopo le prime quattro giornate e soprattutto i responsi dati dal campo non lasciano troppe speranze anche se nulla è ancora compromesso e resta possibile [illegible] qualcuno tra Tessiana, il Giornalino, Unipol e [illegible] rompa gli indugi e vada [illegible] insidiare le prime.

Tutto sommato l'unica squadra [illegible] essere soddisfatta di sé pare al momento il Gagliardi Aosta, brillante matricola che domani, rice[illegible] [illegible] suo campo «inespugnabile» il Vianéggio, può aggiungere [illegible] punti [illegible] quattro già racimolati ed insediarsi a centroclassifica. Ma il quinto turno potrebbe portare il sorriso anche in casa di Giornalino Alba e Unipol Alessandria, entrambe di scena di fronte al pubblico amico, rispettivamente contro Arezzino e Hator Oslo, mentre per il Guarnero, domani a Casale [illegible] il Giannessi La Spezia, potrebbe essere giunta l'ora del primo brindisi. Per la Tessiana Biella [illegible] [illegible] ad alto coefficiente [illegible] rischio in quel di Monza, mentre il First Loano ospita il Nike Cremona.

SERIE C2 — Nel programma del terzo turno lengono banco tre derby regionali: si ini[illegible] [illegible] con Acerbi Collegno-Univer Borgomanero (ore 17,30) e Alvit-Derthona (a Pino, ore 21), si prosegue domani con Astense-Orecchia [illegible] Scavarda Moncalieri (17,30). [illegible] I match [illegible] interessanti: l'Acerbi [illegible] [illegible] della rivelazioni delle prime giornate, l'Univer, smaltita la «sbornia» di Moncalieri ha fermato il Parma, l'Alvit è addirittura al comando (insieme col Novellara) e si trova opposto ad un Derthona ambizioso, [illegible] vuol recuperare il terreno perduto, il Moncalieri dopo l'esordio-boom e la «quasi vittoria nel derby con l'Alvit si è rivelata matricola senza complessi. Completano il programma Cus Torino-Cava Monticino (stasera, posticipata alle 20,30), Piacenza-Pertino che deve dare una prima risposta sul valore degli astigiani, Cus Parma-Novellara e Scat Carpi - Tre Stelle Modena.

SERIE D — Il «clou» si gioca a Torino, tra [illegible] [illegible] [illegible] e R.E.M. Ivrea, due delle quattro capoliste (le altre sono Vaporella Ghemme e Dima Alessandria) della Quarta Serie. Le due squadre hanno iniziato alla grande e finora hanno vinto senza patemi, i bancari in casa con l'Albadoro e a Novara, gli eporediesi contro l'Agnelli e [illegible] Vercelli ospiti del Gibivi: ora è interessante vederle all'opera nel primo impegno di una certa difficoltà. Si gioca alle [illegible] nella palestra del «Sociale».

Gli altri incontri della giornata sono Abet Bra-Agnelli, (ore 21), [illegible] Alessandria-B.C. [illegible] (17,30), CrocettaGinnastica (18,30) e Lilliliano Torino-Albadoro (20,30) [illegible] Opel [illegible] (17,30) e Vaporella-Ghemme-Gibivi Vercelli (17,30 a Romagnano Sesia) domani.

Renato Botto

TUTTO FIORI

[illegible] Voghi

1 Il giardino d'inverno: le piante più adatte e i consigli per proteggerle dal freddo intenso

Continua la piccola enciclopedia, da tagliare e conservare, dei fiori da giardino e da terrazzo

Madreselva o Caprifoglio

Una bella pianta di medie proporzioni [illegible] dubbio la madreselva, appartiene alla famiglia [illegible] caprifogliacee, di cui alcune specie crescono anche spontaneamente nelle nostre campagne. Possiamo trovarne dei tipi a cespuglio, [illegible] a formare delle aiuole nei giardini, [illegible] anche rampicanti che vengono utilizzati per ricoprire vecchi tronchi d'albero e i classici pergolati. Il [illegible] fogliame grande [illegible] molto resistente e per tutto l'inverno rimane di un bel colore verde. I suoi fiori [illegible] non sono molto grandi [illegible] sono riuniti [illegible] pannocchie terminali il cui colore va [illegible] bianco [illegible] giallo e a tutte le gradazioni [illegible] rosso. Tutte [illegible] varietà di questa pianta sono rustiche e gradiscono terreni freschi. [illegible] possono moltiplicare per seme, per talea e per margotta. Consigliamo di effettuare [illegible] potatura alla fine dell'inverno.

Evonymus Japonicus

Tra gli arbusti sempreverdi, l'Evonimo [illegible] Giappone è il più usato per le decorazioni dei giardini. E' una pianta molto bella, con foglie verdi e lucenti; purtroppo però [illegible] resiste [illegible] freddo intenso [illegible] giardini del Nord. Gli esperti la piantano e la coltivano per tutto l'anno [illegible] climi [illegible] Riviera e del Meridione. Le qualità [illegible] molte, ve ne segnaliamo alcune: *japonicus*, molto rustica con fogliame [illegible] verde, ottima per bordure nei giardini situati nelle vicinanze [illegible] l'*aureus maculatus* dal fogliame giallo dorato e dal portamento raccolto; l'*elegantissimus*, il tipo che l'appassionato [illegible] giardinaggio predilige perché [illegible] grande effetto decorativo, ma che purtroppo è molto sensibile alla [illegible]azione [illegible] clima [illegible] attaccabile da [illegible] malattie; [illegible] per finire il tipo *nanus*, [illegible] fine fogliame verde cupo, usato per formare bordure e guarnire i giardini a roccaglia.

Cotoneaster

Anche questo tipo di rampicante viene scelto con facilità per decorare il giardino nella stagione invernale.

Le [illegible] numerose qualità lo rendono adatto [illegible] che ai climi più freddi; viene [illegible] utilizzato (in particolare [illegible] il tipo a foglie [illegible] salice piangente) per ornare muretti o intere pareti esterne della casa. Ecco l'elenco [illegible] qualità più note: *thymifolia* che se aiutato convenientemente con dei sostegni diventa quasi rampicante, con le foglie piccolissime [illegible] resistenti; i frutti sono di un colore rosa vivace. Un altro bell'esemplare è [illegible] tipo chiamato salicifolia, [illegible] grazioso fogliame verde chiaro che [illegible] può piantare anche con soggetti [illegible] alberetto, che raggiungono un'altezza [illegible] circa m 1,20. Il loro frutto è una bacca [illegible] scarlatto. Un'altra varietà di questa pianta è la *horizontalis*, notissima per i suoi fiori bianco-ro[illegible] [illegible] per i suoi frutti invernali rossi.

AUCUBA

[illegible] japonica

E' il più resistente [illegible] noto tra gli arbusti sempreverdi. Il suo nome deriva [illegible] giapponese «Aokiba». E' molto elegante, con [illegible] foglie spruzzate [illegible] giallo; se ne possono però trovare [illegible] anche [illegible] foglie interamente verdi e rilucenti. [illegible] coltiva con [illegible] [illegible]ima facilità anche in casa. Durante l'autunno si ricopre [illegible] bacche rosse molto decorative. Resiste a temperature molto rigide. Per la coltivazione consigliamo di usare terra acida mista a torba che dovrà essere bagnata con frequenza giornaliera.

Tasso

Anche questa pianta appartiene al genere delle conifere e [illegible] maggior parte dei giardinieri la utilizza come decorazione del giardino durante l'inverno. E' molto resistente e le sue varie qualità sono ricercate e abbastanza care. Per citare alcune cifre [illegible] segnaliamo un esemplare [illegible] *taxus baccata*, [illegible] bellissime foglie consistenti [illegible] dal colore verde scuro, è valutata sul mercato circa 30 mila lire. Si possono [illegible] però anche degli esemplari della stessa famiglia meno cari, [illegible] per esempio [illegible] *tasso d'Irlanda* [illegible] i suoi rami aderenti [illegible] fusto [illegible] a forma di colonna [illegible] la [illegible] *baccata fastigiata aurea* a portamento colonnare. Il fogliame di quest'ultima varietà [illegible] verde con pronunciate sfumature giallo oro. Per finire, [illegible] questa bella pianta sempreverde non dimenticate la qualità *taxus cuspidata*, una graziosa pianta nana a portamento cespuglioso.

Rhododendron

Un arbusto generalmente utilizzato per la decorazione invernale è il rhododendron. E' noto infatti che la sua magnifica fioritura avviene in aprile-maggio, mentre la [illegible] vegetazione a foglie persistenti può essere sfruttata per [illegible] una zona verde nel giardino in inverno. E' [illegible] pianta che cresce anche spontanea in riva ai laghi.

Ginepro

Questa graziosa pianta sta ottenendo in questi ultimi tempi molto successo. E' infatti tra quelle che meglio [illegible] prestano a dare una nota perenne di verde al giardino per la sua robustezza e resistenza. Il suo comportamento eretto la rende poi adatta alla formazione di siepi che durante [illegible] brutta stagione mantengono un bel colore verde cupo. Nei mesi invernali (a questo consiglio serve per tutte [illegible] piante che abbiamo presentato in queste note) non bisogna bagnare la terra. Tutte le piante e gli arbusti invernali che resteranno all'aperto non hanno bisogno di annaffiature. Provvedono la pioggia [illegible] l'umidità della stagione. Ritornando al ginepro, vi segnaliamo che appartiene alla famiglia [illegible] conifere ed il suo vero nome botanico è Juniperus. Tra le molte qualità vi citiamo, per il giardino invernale, [illegible] tipo nano *Sabina-tamariscifolia* che raggiunge l'altezza [illegible] di 50-60 cm circa: anche nei [illegible] più brutti e gelidi la sua stupenda fronda conserva una brillante tinta blu-verde.

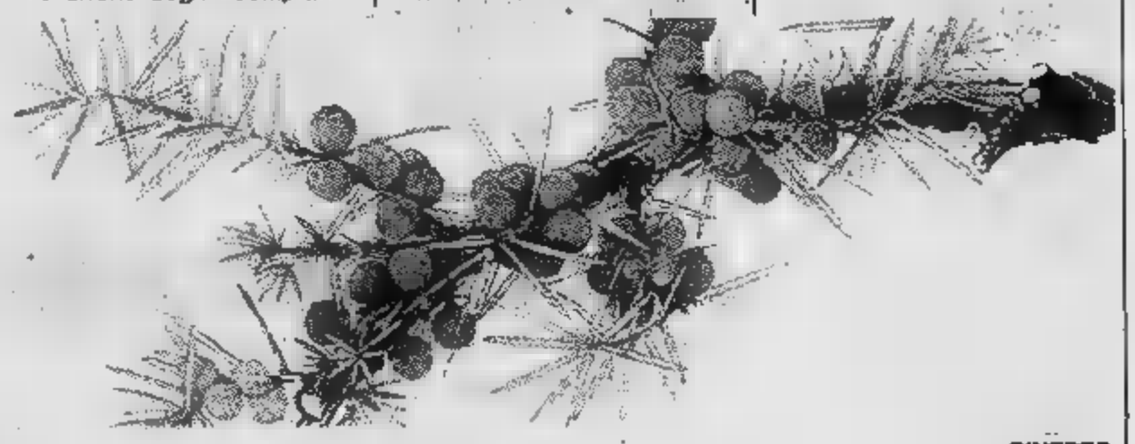

GINEPRO

Piccola enciclopedia

GIACINTO

Appartiene [illegible] famiglia delle Liliacee. E' la pianta bulbosa più popolare. L'Olanda è il paese che produce la maggior parte dei bulbi [illegible] fiore. Per questo motivo, le qualità migliori vengono chiamate «Giacinti d'Olanda». Ne esistono moltissime specie, con stelo fiorale semplice, molto profumati, quasi tutti provenienti dal famoso *Hyacinthus orientalis*. [illegible] paese d'origine è l'Asia Minore.

Consigli [illegible] I bulbi di giacinto richiedono un terreno leggero [illegible] permeabile, un po' sabbioso. [illegible] possono sistemare [illegible] sia in piena terra che nelle [illegible] [illegible] balconi in città. I bulbi si piantano [illegible] ottobre-novembre [illegible] distanza di dieci centimetri uno dall'altro. Le profondità possono variare dai cinque [illegible] dieci centimetri. Durante la brutta stagione il terreno coltivato [illegible] giacinti dovrà essere protetto con delle pacciamature a base di foglie secche [illegible] paglietta [illegible] imballaggio. Tra tutte le piante bulbose, il giacinto è quella che meglio si presta per la «forzatura [illegible] acqua». Si [illegible] acquistare una speciale caraffa a bocca larga [illegible] il collo stretto. [illegible] riempie la caraffa d'acqua e si colloca il bulbo sull'apertura. Quando il vaso [illegible] pronto si deve sistemare [illegible] in [illegible] luogo [illegible]uio e fresco, per [illegible] periodo di sei-sette settimane. Fate attenzione che il termometro non [illegible] [illegible] sotto [illegible] [illegible] Controllare inoltre che il livello dell'acqua [illegible] sempre regolare. Quando le radici avranno raggiunto il fondo delle caraffe [illegible] il momento di rimettere alla luce i vasi. Abbiate cura però di non esporli subito alla luce forte. Bisogna abituarli gradatamente. Per evitare errori, misurate l'altezza [illegible] germogli: quella giusta è di sette centimetri.

[illegible]

Il suo nome botanico è Lilium e appartiene alla famiglia delle Liliacee. Le qualità sono moltissime [illegible] per la maggior parte originarie della Cina [illegible] del Giappone. Introdotte in floricoltura europea all'inizio del 1800 queste magnifiche piante bulbose hanno ottenuto un enorme successo. Tra [illegible] qualità più importanti segnaliamo il giglio *longiflorum*, utilissimo per le forzature, il *candidum*, chiamato volgarmente «Giglio [illegible] San Luigi», [illegible] *regale*, dalle magnifiche corolle bianche e con [illegible] calice sfumato in giallo, [illegible] *tigrinum*, dalla forma esotica che cresce spontaneo nelle regioni alpine e lo *speciosum* che [illegible] la specie più pregiata [illegible] rara.

Consigli utili: I gigli desiderano terra leggera, [illegible] eccessivamente umida ma molto concimata ed esposizione [illegible] pieno sole. Queste meravigliose piante bulbose crescono [illegible] sia in piena terra che in vaso. Il più popolare, il candidum [illegible] «Giglio [illegible] San Luigi», si deve piantare nel mese di agosto; tutti gli altri dalla metà di [illegible] [illegible] metà [illegible] aprile. Per la coltivazione in [illegible] si deve disporre per un drenaggio perfetto mettendo sul [illegible] di scarico uno strato [illegible] ghiaia. L'umidità stagnante è la prima causa dell'insuccesso di tutte le piante bulbose. Importante inoltre acquistare due vasi o cassettine veramente capaci. Le annaffiature devono essere molto controllate all'inizio (sempre per evitare pericoli di marciume), discretamente abbondanti quando [illegible] [illegible] vegetazione e quasi nulle quando la fioritura è ultimata. Il bulbo del giglio può restare per parecchi anni a dimora, importante però, durante l'inverno, proteggerlo con della paglia e delle foglie secche.

[illegible] [illegible]

[illegible] il [illegible] [illegible] non esiste. Il loro [illegible] originale [illegible] *Genista*, usato da Virgilio per indicare un genere ricco di moltissime specie. Appartengono [illegible] famiglia delle Leguminose, [illegible] normalmente inclusi in moltissimi altri generi. La Ginestra [illegible] conosciuta inoltre con il nome *Cytisus*. La specie più nota e che tutte le appassionate [illegible] fiori conoscono [illegible] il Cytisus scoparius, [illegible] classici fiori gialli, che fiorisce spontaneo nel [illegible] [illegible] maggio in Riviera e in Toscana. Si [illegible] di [illegible] arbusto vigoroso, che si può trasformare in alberetto e che raggiunge nelle zone litoranee, anche l'altezza di cinque o sei metri. Ha numerose ramificazioni, rigide; pochissime foglie piccole che rimangono sulla pianta per poco tempo. I fiori sono molto profumati [illegible] in alcune specie hanno delle proprietà medicinali.

Consigli utili. Questa rustica pianta può essere coltivata con molto successo per la decorazione [illegible] giardino della [illegible] [illegible] mare [illegible] in montagna. Importante disporre [illegible] un terreno sciolto [illegible] sabbioso. In piena terra non sopporta [illegible] gelo. L'esposizione deve essere in pieno sole. Indispensabile inoltre, prima di effettuare [illegible] piantagione, [illegible] drenare molto bene il terreno, perché la Ginestra [illegible] sopporta assolutamente l'umidità costante intorno alle radici. E' un fiore molto di moda, consigliato [illegible] floricoltori per la decorazione di strade [illegible] accesso, aiuole [illegible] bordure ai fianchi della casa.

[illegible]O

Il Gladiolo si coltiva per la fioritura estiva. Appartiene alla famiglia delle Iridacee, il genere conta circa 150 specie, quasi tutte oriunde del [illegible] Africa. [illegible] nome latino: gladiolus [illegible] scelto da Plinio perché le foglie della pianta ricordano la tipica spada romana: il gladio. La fioritura è molto abbondante [illegible] duratura.

Consigli utili. La coltivazione dei gladioli è delle più facili, importante però disporre di una bella cassetta che abbia [illegible] profondità [illegible] almeno 15-20 centimetri [illegible] [illegible] lunghezza di almeno ottanta. Scegliete quattro bulbi tra [illegible] varietà più belle e vigorose. Il periodo utile per la pintagione de[illegible] dal 10 di aprile [illegible] tutto maggio. I bulbi devono essere interrati [illegible] una profondità [illegible] 7-8 centimetri lasciando uno spazio di 15 centimetri tra una pianta e l'altra.

Le canne di bambù sono indicatissime. Quando [illegible] piantine avranno raggiunto i 40 centimetri di altezza, legatele delicatamente con della rafia. Alimentate i gladioli, quando noterete le spighe fiorifere, con un fertilizzante minerale completo. Nel periodo caldo, acqua ogni due giorni, sempre al mattino presto o alla [illegible] Per fare respirare il bulbo, rimuovere la terra [illegible] una vanghetta. I bulbi [illegible] tolgono dalla terra in autunno, evitando i primi freddi. Dopo averli ripuliti devono essere conservati [illegible] tutto l'inverno in luogo asciutto [illegible] ben aerato. Nella prossima primavera potranno essere nuovamente messi [illegible] coltivazione.

Tornei
Partite
Curiosità

GLI SCACCHI

a cura di Ferruccio Pezzuto

1 Quindici vittorie su 25 edizioni: i campioni dell'Est dominano i «mondiali» giovanili

2 Computers in gara a New York e Budapest. L'intelligenza «artificiale» supera quella umana?

1 In Francia vince il bulgaro Georgiev

Con quindici vittorie su ventidue edizioni, i Paesi dell'Est possono essere considerati i dominatori dei campionati mondiali giovanili, gara prestigiosa che ha lanciato in passato campioni come Spassky (1955), Karpov (1969) e Kasparov (1980). Nella graduatoria dei titoli conquistati troviamo al primo posto l'Unione Sovietica, a quota 8, seguita dalla Jugoslavia 4, Stati Uniti 3, Argentina 1 e, con un successo ciascuno, Romania, Portorico, Svizzera, Inghilterra e Bulgaria.

A Belfort, in Francia, tutti aspettavano l'affermazione del «bambino prodigio» Nigel Short, il diciottenne inglese con alle spalle già una carriera da veterano. Si è imposto, invece, il diciannovenne bulgaro Ciril Georgiev davanti a Salov, all'arabo degli Emirati Uniti Saeed al cecoslovacco Stohl. Vediamo ora una brillante partita del vincitore.

Georgiev-Dugly (Gambetto Donna accettato): 1. d4, d5 2. c4, dxc4 3. Cf3, Cf6 4. e3, e6 5. Axc4, a6 6. 0-0, a6 7. De2 (di solito si gi 7. a4), b5 8. Ab3, Ab7 9. Td1, Ae7 (la teoria consiglia 9. ..., Cbd7) 10. Cc3, 0-0 11. e4 12. !5! Un sacrificio brillante che a dare al Bianco una coppia di pedoni liberi che pone non pochi problemi al Nero 12. ..., bxc3 13. dxe6, 14. e5, Ce4 15. exf7+, Rh8 16. e6, Af6 17. Ce5, Dc7 18. Cg6+, hxg6 19. Td3, Cg5 20. Axg5, Axg5 21. e7, Cc6 22. e8=D, cxb2 23. Dxb2, Cd4 24. Th3+, Ah6 25. De3, Rh7 D2c1, Cf5 27. De3xc5, Dd8 28. De1, Dg5 29. Tg3, Df4 30. Dc5e5, Dh4 31. Txg6, Rxg6 32. Ae6, Dg5 33. g3, Df6 34. g4, Dxe5 35. Dxe5, Ce7 36. Af5+, Rxf7 37. De6+, Re8 38. Ag6+, Rd8 39. Td1+, Ad5 40. Dd6+, il Nero abbandona.

Tra Usa e Urss guerra tecnologica

New York e Budapest in questi giorni il centro dell'attenzione degli ambienti scientifici internazionali per due manifestazioni che vedono impegnati, rispettivamente, i più aggiornati programmi di gioco per elaboratori i microcomputers, quelli che si possono osservare nelle vetrine dei negozi specializzati.

La metropoli è Quarto campionato del mondo per grandi computers, gara nata nel 1974 che si svolge ogni tre anni. Nella prima edizione imposero i sovietici con il programma Kaissa ma si trattò un predominio di breve durata. 1977 e nel 1980 dominarono programmi statunitensi. Per i microcomputers, cioè le versioni commerciali più grosse, si tratta invece della terza edi-

Da queste gare si attende di conoscere i progressi compiuti nella programmazione delle cosiddette «intelligenze artificiali». In proposito, vi sono da riportare i commenti preoccupati di alcuni «addetti ai lavori» riguardanti la grande complessità e profondità di analisi che queste macchine hanno raggiunto, che in alcuni casi si è dimostrata superiore a quella umana. Ronald Michie, docente presso l'università di Edimburgo: «Così come sono adesso, i programmi possono sfuggire la capacità intellettuale dell'uomo. Diventa sempre più urgente studiare un modo per tener sempre sotto controllo i computer intelligenti».

A destare tanta apprensione fu, nel 1977, a Toronto, quanto si verificò nel corso della partita il programma russo Kaissa e quello dell'Università North Carolina, Duchess. Kaissa, in leggera inferiorità di posizione, rispose ad uno scacco dell'avversario con una mossa che gli esperti presenti, tra i quali l'ex campione del mondo Michail k, ritennero insensata. La macchina fu quindi ritirata in fretta dalla gara. Solo più tardi ci si rese conto Kaissa aveva giocato la mossa migliore, quale avrebbe preso matto in quindici mosse.

Tra le possibilità offerte oggi microcomputer, molto gradita dagli appassionati, è anche quella del gioco «lampo» 5 minuti.

● Il campione mondo Anatoly Karpov è impegnato in un torneo Tilburg quale partecipano alcuni grossi nomi reduci gara Niksic, dominata Kasparov, che vi ha totalizzato 11 punti su 14: si tratta Spassky, Anfersson, Timman, Ljuboievic, Sejrawan

LA VOSTRA PARTITA

Giocata nel corso campionato provin- squadre in svolgimento Orbassano (la classifica dopo il 3° turno vede in testa a punteggio pieno il Fiat Scacchisti- Torinese), propongo seguente Difesa Francese. **Torrini** (Ciriè 2) - **Molina** (Fiat): 1. e4, 2. d3, 3. Cd2, 4. g3, b5 5. Cgf3, Cf6 6. Ag2, Ab7 7. e5, Cfd7 8. 0-0, Ae7 Te1, 0-0 10. Cf1, a5 11. h4, Cc6 12. Af4, Te8 13. De2, Db6 14. h5, f6 15. Ah3, Ccxe5 16. Cxe5, fxe5 17. Axe5, Cxe5 18. Dxe5, Af6 19. Axe6, 20. Df5, 21. Dg4, Axb2 22. Tab1, Ac3 23. Te2, Tad8 24. Cd2, Tf6 25. Af5, Tdf8 26. Te7, Tf7 27. Tbe1, Df6 28. Txf7, Dxf7 Te2, Axd2 30. Ae6, Df6 31. Txe2, Te8 32. Tc2, 33. Rf1, Af3 34. Af5, Axe2 Il Bianco abbandona.

● Alla Società Scacchistica (via Galliari 6) sono ripresi i corsi teoria per ragazzi under 16. Le lezioni, che si svolgono il sabato pomeriggio alle 18, sono completagratuita.

comunica, inoltre, che le iscrizioni al Torneo quartieri devono pervenire entro il 10 novembre. La quota iscrizione è di lire 30.000.

LA PARTITA

forfait decretato Fide contro Kasparov Smyslov stato revocato, è più mai d'attualità parlare chances ventenne Garry nella lotta per il titolo mondiale. Il mese scorso, nella località jugoslava di Niksic, il sovietico ha colto un'altra prestigiosa vittoria mettendo in mo un gioco meraviglioso.

diagramma si riferisce partita Kasparov-Portisch, Difesa Ovest-Indiana nella quale il Bianco, senza manovre preparatorie, lancia un attacco contro l'esterrefatto avversario. Come giochereste?

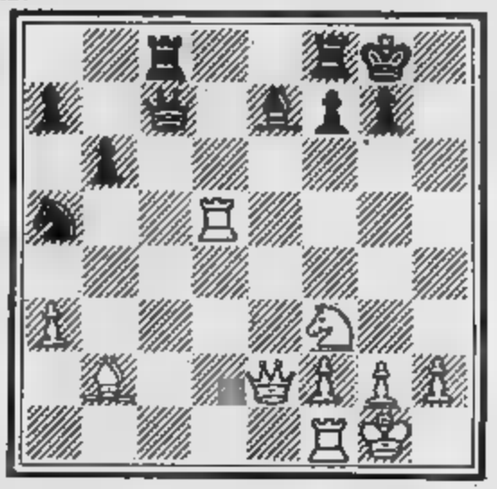

Il seguito fu: 21. Axg7, Rxg7 22. Ce5, (se 22. ..., f5 23. Td7, Dc5 24. Cd3, Dxa3 25. Txe7+, Tf7 26. De5+, Rg8 27. TxT, Rxf7 28. Dxf5+) 23. Dg4+, 24. Df5, (a 24. ..., Af6 sarebbe seguito 25. Dxf6, Txd5 26. Cg6+, Re8 27. Te1+, Rd7 28. Te7+, Rd8 29. Dh8 matto) 25. Cd7+, Txd7 26. Txd7, Dc5 27. Dh7, Tc7 Dh8+, Rf7 29. Td3, Cc4 30. Tfd1, Ce5 31. Dh7+, Re6 32. Dg8+, Rf5 33. g4+, 34. Td4+, 35. Db3+, il Nero abbandona.

● Rotterdam e Graz, salvo sorprese dell'ultima ora, saranno le dei due match quali semifinali del campionato mondo. Si dovrebbe giocare in novembre con Korchnoy Kasparov impegnati in Olanda, Ribli e Smyslov in Austria.

La Federazione internazionale ha anche deciso di indennizzare gli organizzatori Pasadena per il danno arrecato dall'annullamento dell'incontro Kasparov-Korchnoy.

PARLIAMO DI BRIDGE

a cura di Paolo Brunati

Essendo il bridge gioco di intuizione, adattamento strategico pronto situazione che viene creandosi, il campione si misura anche con questo metro: la capacità che ha di dagli automatismi e di sapere sferrare il colpo vincente inedito, inaspettato.

In questa sequenza ciò è bene evidenziato. E sarebbe stato un blitz Bepi Romanin attaccato atout la Dama seconda, contro un «quattro cuori» contrato Tonino Maruggi (si tratta incontro Novara-Padova campionato italiano).

C'è da dire che Bepi Romanin e Maruggi hanno portato fuori per due volte uno score eccellente. Ecco come si arrivò board 7 del primo tempo, con questa ragguardevole sequenza:

ARTURO	DANO
A R D 8 5	2
♡ 9 8 7	♡ F 2
◇ D F 8	◇ A 10 7 4
R 5	A F 10 4 3 2
1 ♠	1 S.A.
2 ♠ (1)	3 ♣
3 ◇ (2)	3 ♡ (3)
3 ♠ (4)	4 ◇ (5)
5 ♣	

1) Mano massima
2) A quadri fermo io
3) le cuori?
4) viste
5) Vedi se hai quattro carte di quadri

Nell'altra i novaresi non trovano la manche e si fermano a 3 quadri. All'ultimo board tempo, Dano De Falco ha modo di esercitare una corretta valutazione controgiocando su cuori di Bettoni.

Le carte:

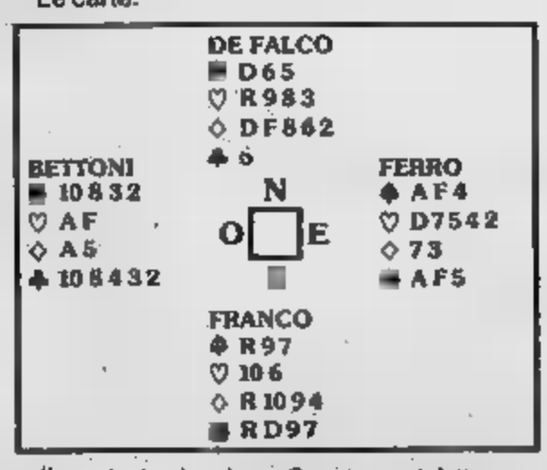

Il contratto lo gioca Ovest perché l'apertura di Ferro 1 in Est vuol dire ha 5 carte di cuori Bettoni riporta. De Falco Dama di quadri l'Asso. Piccola fiori per Fante, Dama di Arturo viene seguita dal di quadri in presa.

Il 10 atout per il Fante e il Dano che rigioca cuori per l'Asso del dichiarante. Picche per il Fante morto e il Re di Franco vince. Quadri tagliata al morto. Asso fiori: Dano taglia col 9 di cuori franco per questo finale:

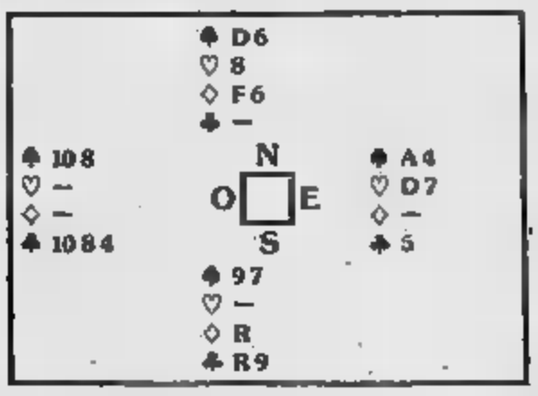

Come tutti i campioni De Falco sa quando deve evitare l'automatismo. Infatti, se rigiocasse quadri per ridurre ulteriormente il morto in atout, questi riscuoterebbe la Dama di cuori su cui Arturo dovrebbe gettare picche; in mano Re di fiori il dichiarante cadrebbe di presa soltanto. Invece Dano rinvia atout conservando alla le due prese sul questo finale dà diritto.

36-a 4 primo tempo: nel secondo Ferro-Bettoni chiamano un 3 Senza alla mano 1 Arturo e Dano, per un'incomprensione, si su un parziale a fiori. Gli stessi Ferro e Bettoni giocano e fanno quei 4 cuori contrato di cui abbiamo parlato, mentre gli azzurri dichiarano soltanto due.

In compenso lasciano che Natale (compagno Ricciarelli l'occasione) giochi 1 cuori contrato questa figura (1 Senza sarebbe certamente meno dispendioso):

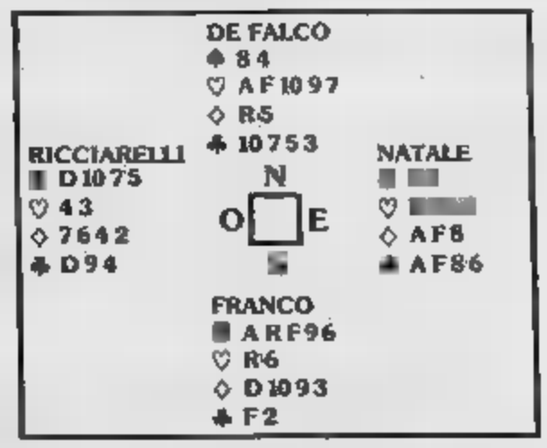

Un cuori, dice Natale, contro Sud Dano trasforma. Arturo non lo fa dire due volte: attacca cuori e continua. Asso di Falco che rigioca il Fante atout vinto dalla Dama Natale. Questi picche, Asso Re di Arturo e poi il 3 di quadri per il Re e l'Asso del dichiarante.

Natale può risparmiare una presa se riscuote l'Asso fiori e poi la Dama. Invece gioca subito fiori per la Dama e tenta di scartare una quadri sulla Dama di picche franca, ma De Falco taglia di cuori, batte l'ultima atout mentre il compagno scarta fiori e poi muove quadri sono tutte di Arturo. 4 down 1100 per Padova che chiuderà il tempo altri 13 imp all'attivo.

OROSCOPO DELLA SETTIMANA ■ OLGA ZONCA

Il Cancro perde timidezza

ARIETE (21 Marzo - 20 Aprile)

Nonostante qualche ingiustificato momento di cattivo umore, dovuto all'instabilità emotiva, ■ settimana ■ molto fortunata. Per i nati in marzo la caratteristica principale ■ quella dell'animazione ■ delle sorprese. Per i nati in Aprile, colpi di fortuna e progetti romantici.

TORO (21 Aprile - 20 Maggio)

La forza logica, l'impassibilità ■ ■ rigore razionale consentono di risolvere una situazione complicata ai nati in Aprile. Per i nati in Maggio ottimi rapporti sentimentali che comportano il rischio della critica altrui. Volontà in aumento.

GEMELLI (21 Maggio - 20 Giugno)

Settimana abbastanza negativa, ■ ■■■ della mania di primeggiare ad ogni costo, inventando le bugie più assurde allo scopo di fare sensazione. Ne risentono soprattutto i rapporti sentimentali. Una lite ■■ ■ partner accentuerà la tensione nervosa.

CANCRO (21 Giugno - 22 Luglio)

Possibilità di migliorare sensibilmente la sfera delle attività. ■■ merito del rigore logico e del raziocinio e di trovare la sicurezza in campo sentimentale con un partner che vi farà sentire invulnerabili. Forza decisionale in aumento.

LEONE (23 Luglio - 23 Agosto)

Manca l'approfondimento dei problemi e la coscienza dei propri limiti. La superficialità nell'affrontare ■■■ circostanza pesante, senza usare il raziocinio, può creare seri guai ■ mettere in pericolo le mete raggiunte, sia sul lavoro sia in amore.

VERGINE (24 Agosto - 23 Settembre)

Settimana molto positiva, che offre la possibilità di rimediare ad errori passati ■ di costruire qualcosa che darà i risultati migliori ■ futuro. Ottimi rapporti sentimentali gestiti con un maggiore senso della realtà e ■■■ morbose timidezze.

BILANCIA (24 Sett. - 23 Ottobre)

Settimana serena, con possibilità di ■■■ addirittura euforiche negli ultimi giorni. Niente turberà l'armonia cui aspirate sempre e voi potrete farvi valere, imporre le vostre idee con una diplomazia elegante e morbidissima.

SCORPIONE (24 [illegible] - 23 Nov.)

Problemi seri continuano a preoccupare i nati ■■ Ottobre che potrebbero però trovare la soluzione desiderata, usando un assoluto rigore logico. Buone notizie per i nati ■ Novembre che vivono in modo spensierato e vulcanico.

SAGITTARIO (24 Nov. - 22 Dicembre)

Ancora cambiamenti ■ rotta per i nati in Novembre. Possibilità di colpi di fortuna per i nati il 4-5 Dicembre, incomprensioni in campo sentimentale per i nati tra il 7 e l'11, accentuato nervosismo per i nati tra il 10 e il 14.

CAPRICORNO (23 Dic. - ■ Genn.)

Settimana ricca di opportunità in tutti i campi. Per i nati in Dicembre so■■ i programmi a lunga scadenza ■ dare ■ maggiori soddisfazioni. Per i nati in Gennaio, aiutati da piccole novità positive sul lavoro, è l'amore ad essere in primo piano.

ACQUARIO (21 Gennaio - ■ Febbr.)

Durante la prossima settimana sarà necessario imporsi autodisciplina per non indulgere ■ distrazioni ■ illogicità di ogni tipo. La raccomandazione è importante soprattutto per i nati in Gennaio. Ma anche l'Acquario di Febbraio potrebbe combinare un guaio.

PESCI (20 Febbraio - 20 Marzo)

Solide fortune in tutti i campi, ancora per i nati in Febbraio. I Pesci di [illegible] potrebbero ottenere piccoli successi personali, se la smettessero di tormentarsi per amore ■ se controllassero il loro sistema nervoso.

Influssi lunari

Se i Pianeti lenti (Plutone, Nettuno, Urano) possono influenzare intere annate, se i Pianeti semi-lenti (Saturno e Giove) fanno sentire i loro influssi nell'arco di un mese, ■■ i Pianeti veloci (Marte, Venere ■ Mercurio) agiscono nell'arco di una settimana o poco più, ■ capricciosa, velocissima Luna limita la sua suggestione a poche ore, ■■ può spingere gli uomini ■■ ■■oni... appunto lunatiche. Vediamo dunque la ■■ collocazione nello Zodiaco, giorno per giorno e consideriamone le conseguenze.

SABATO — La Luna transita in **Leone** da 3° ■ 17° e regala piccole, irrazionali fortune ai nati tra il 26 Luglio e l'8 Agosto. Euforici anche alcuni nati negli altri [illegible] Segni di fuoco: il **Sagittario**, ■■ nato ■■ il 27 Novembre e l'8 Dicembre incontra per la sua socievolezza; l'**Ariete** nato tra il 24 Marzo e il 7 Aprile affascina per la sua impulsiva sensibilità. L'**Acquario** nato tra il 24 Gennaio e il 7 Febbraio dimostra ■■ [illegible] man■■■ ■ logica; il **Toro** nato tra ■ 23 Aprile e il 7 Maggio non riesce ■ adattarsi in un ambiente brillante; lo **Scorpione** nato tra il 27 Ottobre e il 9 Novembre è scontroso e diffida di tutti.

DOMENICA 30 — La Luna transita in [illegible] ■■ 17° in poi e aumenta intuizione ■ coerenza ■■ nati dopo l'8 Agosto. L'**Ariete** nato dopo il 7 Aprile ha felici rapporti sessuali con ■ partner; il **Sagittario** nato dopo l'8 Dicembre ha ottimi rapporti sociali ■■ il mondo intero. L'**Acquario** nato dopo ■ 7 Febbraio soffre di malesseri psichici; ■ **Toro** nato dopo il 7 Maggio sta [illegible] a causa di un mal di stomaco di origine nervosa; lo **Scorpione** nato dopo il 9 Novembre, che aspira all'indipendenza, è irascibile, impaziente ■ ■■ sopporta legami.

LUNEDI' ■■ — La Luna transita in Vergine fino a 16° ■ mette ■■ di giri i nati tra il 24 Agosto e l'8 Settembre che ■ sentono in stato di leggerezza. Spensierati anche ■ **Capricorno** nato prima ■■ 7 Gennaio che perde la sua aria seriosa e il **Toro** nato prima del 6 Maggio che gode la vita sul piano sensoriale. I **Pesci** nati prima ■■ 7 Marzo ■■■ incoerenti, sbadati ■ incapaci ■ concretare le proprie aspirazioni. Il **Sagittario** nato prima dell'8 Dicembre manca di disciplina nella vita sentimentale; i **Gemelli** nati prima del 6 giugno mancano di controllo in tutto.

MARTEDI' 1° Novembre — La Luna transita in Vergine da 16° in poi ■ rende ottimisti i nati dopo l'8 Settembre che perdono la timidezza consueta. Il Capricorno nato dopo il 7 Gennaio è fortunato in campo sentimentale; idem il **Toro** nato dopo ■ 6 Maggio, più vivace e sicuro del solito. I **Pesci** nati dopo il 7 Marzo soffrono ■ tensioni affettive; il Sagittario nato dopo l'8 Dicembre manca di tatto ■■■ ■ ■■■■ opposto; i **Gemelli** nati dopo il ■ Giugno mancano di tenacia e ■ comportano in modo bizzarro.

[illegible] **2 Novembre** — La Luna transita in Bilancia fino ■ 15° e offre armonia e senso del bello ai nati prima del 7 Ottobre. Anche i nati negli ■■■ due Segni d'aria vivono ■ piaceri intellettuali: l'**Acquario**, se nato prima del 5 Febbraio, sfodera un elegante anticonformismo ■ i **Gemelli**, ■■ nati prima del 5 Giugno, sono fortunati per virtuosismo. L'**Ariete** nato prima del 5 Aprile è strampalato ■ negativamente bizzarro; il **Cancro** nato prima del 6 Luglio ha una crisi ■ cattivo [illegible] che lo rende intrattabile; il Capricorno nato prima ■■ 6 Gennaio si incupisce e ■■■ parla ■■■ nessuno.

GIOVEDI' ■ — La Luna transita ancora in Bilancia da 15° ■ poi; sono i nati dopo il 7 Ottobre a dimostrarsi perfezionisti ■ raffinati. L'**Acquario** nato dopo il ■ Febbraio afferra ■ situazioni più contorte ■ volo; i **Gemelli** nati dopo ■ ■ Giugno ■ creano — le situazioni contorte — per divertirsi ■■ uscirne con giochi da funamboli. L'**Ariete** nato dopo il 5 Aprile fa i capricci come un bambino mal allevato; il **Cancro** nato dopo il 6 Luglio manca ■ scrupoli ■ il **Capricorno** nato dopo il ■ Gennaio diventa incoerente e astenico.

La Luna dice che...

VENERDI' 4 — La Luna transita in **Scorpione** fino a 13° e aumenta lo spirito e il ■■■ dell'umorismo dei nati prima del 3 Novembre. I **Pesci** nati prima del 4 Marzo aggiungono al consueto intuito una notevole logica; il **Cancro** ■■■ prima del ■ Luglio ■■■ solita sensibilità unisce senso pratico. Il **Toro** nato prima del 3 Maggio si sente insoddisfatto e scettico; il **Leone** nato prima del ■ Agosto non riesce ■ concretare una aspirazione; l'**Acquario** nato prima del 3 Febbraio soffre di malinconie segrete.

Il segno favorito

Ricettivo e idealista ■■ ■■■ privo di senso pratico, l'introv■■■ Cancro viene sollecitato da Mercurio, Venere, Marte ■ Saturno e perde improvvisamente la timidezza. ■■ non si lascia andare a scene isteriche ■ insopportabili. Forse non spende il denaro che in settimana gli arriva inatteso, nè dibatte problemi ■ attualità che non lo stimolano, attaccato com'è ■ passato. ■■ certo riesce ■ gratificare ■ suo bisogno ■ ■■■ sazionale, con pregevoli gratificazioni in tutti i campi. Il partner dimostra una buona dose di quel tatto che ■ Cancro gradisce più di ogni altra cosa: gli amici si fanno in quattro per evitare polemiche ■ favorire ■ scalata professionale o sociale. Per i nati, poi, intorno ■ 28-29 giugno un cambiamento importante consoli■■ la situazione lavorativa e assicura miglioramenti nella vita privata.

Il segno in difficoltà

Con Mercurio ■ Saturno in posizione negativa, aumentano ■ difficoltà dell'Acquario. Il vantato ■■■ ■■ relativo si ritorce contro i nati nel Segno che vengono accusati ■ essere delle banderuole. Il bisogno di farsi portavoce di verità viene frainteso con la tendenza a scocciare il prossimo ■ ■ tormentarlo con suggerimenti inutili. Così l'Acquario, antiborghese e svagato, si fa dei nemici, suscita critiche ■ corre ■ rischio di ■■■■ ostacoli sia nella professione sia nei rapporti sociali. In famiglia, nessuno considera che senza la presenza dell'Acquario la vita potrebbe ■ velarsi noiosa ■ tutti borbottano ■ contestano. Così ■ routine diventa pesante, ■ responsabilità soffocano e le scelte appaiono più difficili di quanto non siano in realtà.

Consigli

[illegible] — Se il Capricorno è ■■ un po' di tempo fortunato sul lavoro, ■■ nella prossima settimana ■■■ anche una bella storia d'amore. Così, se normalmente è impeccabile fino alla noia perché diffida dell'originalità, ■■ prende ■■■ sul serio in quanto ■ solito ■ cauto ■ privo di slanci, finalmente combatte ■ vince una battaglia amorosa ■■■ animo allegro e pronto alla gioia di vivere. Quello che il Capricorno vuole — è risaputo — lo ottiene sempre, quindi non esistono dubbi che l'oggetto ■■ suoi desideri gli cada tra le braccia. ■ allora ■■ eccelle in perfezionismo. (O lei, naturalmente). Diventa un innamorato tenero ■ ■■ amante esperto, regalando felicità al partner. Impossibile pensare che un Capricorno non si comporti in modo perfetto in ogni cosa che si accinge a fare, anche perché l'avrà studiata prima e preparata in tutti i particolari per lungo tempo. Nei prossimi sette giorni avremo dunque un Capricorno felice in amore ■ un partner più felice ancora.

LAVORO — Dopo un periodo avaro di soddisfazioni dal punto di vista professionale, è in arrivo ■■■ settimana abbastanza positiva per i Pesci, che in passato hanno commesso degli errori, ingannati da una immaginazione troppo esuberante. I Pesci appartengono ad un Segno definito «cosmico» ■ quanto la dilatazione dell'Io, fatta di ricettività, accoglie ■ fonde le impressioni più contrastanti. Questa fusione, in settimana, ■ dosata realisticamente e i Pesci mettono in pratica, forse con l'aiuto di qualcuno che si ■■■■ gli oneri più pesanti, una impresa progettata in grandi coordinamenti. Se il successo arride a tutti, per i nati negli ultimi giorni di febbraio ■ conquiste sono particolarmente importanti, perché permettono di consolidare ogni lato dell'esistenza e di migliorare sensibilmente la vita privata.

oroscopo di domani

di AstrOlga

ARIETE (21 marzo - 20 aprile)
Farete un gradevole programma per la giornata ■■ poi i vostri progetti muteranno ■■■■■■■■ e ristrutturerete ogni cosa in fretta ■■bene suscitando l'ammirazione■ in ■■ ambiente sociale che si rivela particolarmente utile per voi.

TORO (21 aprile - 21 maggio)
Qualcuno non manterrà una promessa e vi metterà in un piccolo guaio. ■■ voi rimedierete brillantemente e trascorrerete una giornata movimentata all'insegna della fortuna ■ campo sentimentale.

GEMELLI (22 maggio - 21 giugno)
Svolgete un solo programma alla volta e non lasciate nulla al caso. Se siete tra due fuochi in fatto di amori, non fidatevi ad occhi chiusi e memorizzate le parole del partner invece di parlare sempre voi. Una bugia verrà a galla.

CANCRO (22 giugno - 22 luglio)
Porta spalancata: vi sentirete, ovunque e con chiunque, a vostro agio, certi come siete di aver imboccato la strada del successo in tutti i campi. Ovvio che la stabile serenità sentimentale contribuisce a rendervi così pimpanti.

LEONE (23 luglio - 22 agosto)
Vi sveglierete di ■■■ umore, ■■ poi un progetto va in fumo e nasce, in famiglia, una crisi che occorre sopportare. Risolverla non sarà possibile, ma voi potrete essere di aiuto. Accettate il momento negativo: sarete ricompensati.

VERGINE (23 agosto - 22 sett.)
■■■ che ■■■ ■■■■ fortunati in ■■■■ ■■■■ ogni sogno e illusioni morbose. Accontentatevi ■■■■ realtà. Non rimanete chiusi in casa■ accettate un invito: non ve ne pentirete, perché avrete l'opportunità di farvi nuovi amici.

BILANCIA (23 sett. - 22 ott.)
Un'altra giornata un po' noiosa durante la quale non accade nulla di nuovo o di piacevole. Anche in casa rispettano la vostra privacy e riuscirete ad essere persino troppo ■■■■. Approfittate della giornata per riposarvi.

SCORPIONE (23 ott. - 22 nov.)
■■■■■■■■ dei vostri problemi con un amico e ciò vi aiuterà a capire dei particolari che rimarranno oscuri. La lucidità logica e il rigore razionale vi sosterranno in una scelta che sarete costretti a fare e che comporta una rinuncia.

■■■■■■■■ (23 nov. - 21 dic.)
■■■■■ ■■ po' caotici nell'organizzare la giornata, dedicandola ai ■■■■ hobbies preferiti. Ottretutto il vostro partner ■■■■ ■■ continuo all'opposizione e invece di ammirare le vostre doti ■■■■■■■■, continuerà a ■■■■■■■■ il ■■■■■■■■ operato.

CAPRICORNO (22 dic. - 20 genn.)
Favorite le amicizie, i progetti nuovi e il ■■■■■■■■ in ■■■■■. Ecco un'altra giornata positiva in cui il Libero Arbitrio vi guiderà sulla ■■■■■ migliore per voi. Che potrebbe essere, ■■■■■■ come sempre, quella del divertimento.

■■■■■■■■■■ (21 genn. - 18 febbr.)
Un'altra giornata ■■■■■■■■■■ piccole seccature e di incomprensioni con il prossimo. Conflittualità in aumento: non sopporterete una intrusione nei vostri affari privati e litigherete con qualcuno che vi appare indiscreto.

PESCI (19 febbraio - 20 marzo)
Evitate di ■■■■■■■■ sensibili fino all'esasperazione e di posare a vittime perché sentite la mancanza di un amore che vi ■■■■■■■■. La pazienza darà i suoi frutti. Per il momento, frequentate gli amici e distraetevi.

ANIMAL CRACKERS

NILUS

Lettere dei lettori

Invasori ■■■■ e assediati

Egregio signor direttore,
ma quante belle sorprese ■ riserva la politica internazionale! ■■ riferisco alla recente invasione ■■ piccolo Stato caraibico che risponde al nome — sconosciuto alla maggior parte di noi prima d'ora — di Grenada.

Quanti (pur ■■■■ voler ■■■■■■■ l'importanza ■ questo sia pur minuscolo Paese) non hanno pensato automaticamente, quando ne hanno sentito parlare per la prima volta, allo Stato libero ■ Bananas?

■ quanti, nel migliore dei casi, quando si è saputo della tragica morte di Bishop ■■■■ hanno richiamato alla ■■■■■■■■ i mitici episodi della storia sudamericana, da Pancho Villa in poi?

E ■■■■■ ■■■■ che — come era accaduto ■ sorpresa ■■■ anno fa per le Malvinas — i soli a prendere sul serio ■■■■ realtà appena identificabile sulla carta geografica sono poi i governanti. In quel caso la Thatcher, in questo Reagan.

E, pur non volendo entrare nel merito della ■■■ rietà delle preoccupazioni americane, è suonato un po' buffo ■ parere ■ certi commentatori che, ■ fronte della resistenza cubana nell'isola, hanno reagito quasi con sorpresa: invasi, ■ difendono sparando.

Ironie ■ parte, ■ gente della strada, come me, non può fare a meno ■ guardare ■■■■ preoccupazione i fatti recenti e non recenti: dalle Falkland appunto fino ■ Grenada. Le prove ■ forza ■■■■ ■ grandi potenze continuano ad esercitare qua ■ là ■■■■ finiranno prima o poi di sfociare ■■ ■■■ conflitto più grave?

Ed è lecito sacrificare l'autonomia di ■■■■ Stato ■ solo scopo ■ inviare all'avversario un avvertimento?

Questo è quanto si chiede ■ gente comune che, ■■■■■ me, legge i giornali senza essere esperta ■ politica internazionale.

Grato per l'attenzione
Mario C.

INFORMITALIA
ISTITUTO NAZIONALE INFORMAZIONI
CONTROLLI INDAGINI
INFEDELTA'
ESITO ASSICURATO
Corso ■■■ Emanuele, 107
Telefoni ■■■■■ - 538.682

Il cancro potrebbe essere vinto l'anno prossimo.
O fra tre, cinque, dieci anni.
Dipende dai soldi della ricerca.
Dipende da te.

Associazione Italiana per la Ricerca sul Cancro

COPLAR s.r.l.

COPLAR S.R.L.

Serbatoi
in vetroresina
per enologia,
industria
e agricoltura,
da stoccaggio
trasporto
e sempre pieni

14050 COAZZOLO (AT): v. Ferretti
Tel. (0141) 870.157

CIRIO

costruzione
macchine
ENOLOGICHE
ETICHETTATRICI

Rey Dota 49

★

Canelli
tel. 0141/831.248

Vini
a denominazione
d'origine controllata
Vinificati
imbottigliati all'origine
dalla

CANTINA SOCIALE
DI MARANZANA
SOC. COOP. A.R.I.
MARANZANA (AT)

Se vuoi bere bene...

Anche se i problemi con l'ultima vendemmia sono aumentati

CHI E' IL FUORICLASSE?

Ma il Barbera, che domande!

- Questo vino resta l'interlocutore privilegiato per ogni intenditore che ama buona tavola
- Il vero problema è quello della valorizzazione sul mercato: è il cammino che hanno imboccato i produttori. Se il consumo cala ci vogliono fantasia, coraggio e iniziative
- Fra le novità il Barbera vinificato in bianco che con il suo gusto leggero e frizzante ben accompagna ai primi piatti

Resta il Barbera il fuoriclasse numero uno dei vini astigiani. Anche i problemi non anzi, forte produzione dell'ultima vendemmia sono aumentati: offerta superiore domanda, rischio concreto di sovrapproduzione e difficile collocazione sul mercato. tutto ciò cambia il discorso di fondo: il Barbera Doc (denominazione d'origine controllata) un grandissimo vino e nelle due edizioni più prestigiose, *Barbera d'Asti* e *Barbera del Monferrato, non i rivali.*

Vino pasto color rosso rubino, intenso nella prima fase dell'invecchiamento tendente rosso granato nella successiva, il Barbera resta l'interlocutore obbligato per ogni intenditore che buona tavola. Ha detto in una recente relazione il professor Usseglio-Tommaset di Asti: «Va fermamente contrastato un troppo facile giudizio, che è andato diffondendo con leggerezza anche fra i tecnici: il Barbera è vino che incontra meno di volta i favori del mercato. A nostro giudizio il Barbera è un grande vino bottiglia e arrosto. Forse si troppo diffuso, tuttavia deve continuare a mantenere posto preminenza tra la gamma vini rossi che costituiscono un meraviglioso, ineguagliabile patrimonio della nostra regione».

E ancora: «Non va dimenticato che un numero sempre più ristretto di nomi vini si aggira per l'Europa per il mondo; in genere si tratta di nomi francesi e tedeschi. Sarebbe un grave per regione la nostra non valorizzare quei vini che hanno già conquistato un'immagine e un nome validissimi».

Che fare allora per valorizzare maggiormente il Barbera consentirgli più incisività sul mercato? «Si tratta — risponde il professor Usseglio-Tommaset — da un lato di riservare la produzione di alle zone più tipiche, dall'altro di adottare tecnologia che consenta di ottenere un prodotto di pronta beva con caratteristiche accettabili».

E proprio in questa direzione si stanno muovendo i produttori. Se il consumo cala (ma questo discorso riguarda purtroppo tutti i vini in genere) ci vogliono fantasia, coraggio e iniziative. E il Barbera, pur continuando a mantenere caratteristiche di sempre, ha una strada nuova.

Il problema della riduzione del consumo di vino nei Paesi grandi produttori, quali Francia e l'Italia, possibilità offerte mercato e dai gusti consumatori per vini di gradazione più leggera (i soft e light-wines già lanciati con negli Uniti) sono diventati tema dominante nelle discussioni degli esperti. Vini giovani, vivaci, non troppo impegnativi, tali da incontrare il gusto giovani generazioni, abituale (purtroppo) alle bevande gassate.

Vini insomma, «*trattati*» in inserirsi tutti i loro pregi e qualità in un filone nuovo, dominato da un gusto che non conosce e non è nemmeno in grado di apprezzare le caratteristiche «classiche» dei grandi prodotti.

che il Barbera in alcune versioni è cambiato. *Barbera bianco, Barbera Brut, Rosé:* tanti nomi, tanti vini gradevolissimi raffinati, irresistibili al palato, cui caratteristica principale è quella ottenuti con procedimenti nuovi, ma tali da conservare tutti i pregi del prodotto originale.

Fra le cause che hanno determinato flessione nei consumi generali di vino in Italia c'è anche quella dello «sviluppo consumo di bevande alternative, dovuto principalmente a cospicue campagne pubblicitarie». Ora il Barbera recuperare il terreno perduto. Non può più arroccarsi nell'aristocraticità dei suoi pregi, misurarsi con le esigenze di un mercato che negli ultimi (con il modificarsi delle abitudini alimentari, i cambi di generazione, la riduzione della popolazione rurale) ha abbandonato il vino da pasto classico per rivolgersi verso prodotti.

Per continuare a essere «grande» il Barbera aveva bisogno di rinnovarsi. I produttori più accorti lo hanno capito e i primi risultati ottenuti hanno dato loro ragione. Il Barbera «*vinificato in bianco*» è ottimo vino da tavola che con il suo gusto leggero leggermente frizzante ben si accompagna ai primi piatti. Il *Verbesco*, prodotto da alcune importanti ditte piemontesi, ha dimostrato incontrare il gradimento dei giovani.

«Bisogna ricostruire una cultura vino fra i giovani», dicono gli esperti. hanno ragione. Il «nuovo» Barbera proprio in questa precisa direzione.

QUAGLIA & GIUSO

Quaglia & Giuso.
La soluzione
più semplice per
i problemi
di tappatura.

QUAGLIA & GIUSO
Robustezza & semplicità

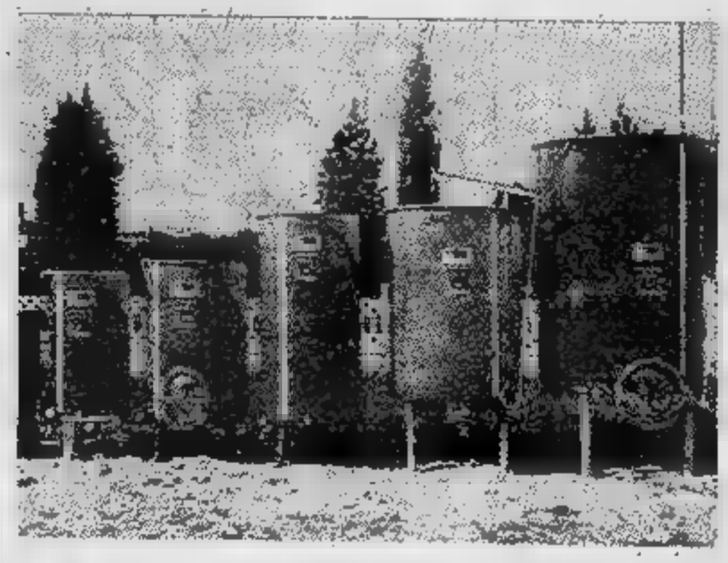

Serbatoi in Vetrotex
botti in Vetrotex per trasporto e deposito vino costruiti con resine alimentari, inoltre è garantita l'assoluta atossicità dei contenitori per sostanze alim (D. M. 21-3-73).

F. Z. «FANTONI ZAMBELLI»
Via Cogozzo, 23 - BEDIZZOLE (BS) - Tel. 030/674057

SERBATOI FANTONI BOTTI ZAMBELLI

Buona vendemmia a prezzi non soddisfacenti

IL MOSCATO

Un tesoro tra i filari

to nel nostro Paese (che fino a poco tempo era uno dei massimi consumatori) una battuta d'arresto per la presenza sul mercato di Spumanti secchi e Brut nostrani di alta qualità.

Secondo motivo: la Francia vino dolce equivalente, per qualità e caratteristiche organolettiche, all'Asti Spumante. Questo significa che anche nel Paese che la sua produzione resta un temibilissimo concorrente per l'Italia, l'Asti Spumante può riuscire a conquistare nuove significative fette di mercato.

m. a.

Le colline sono una miniera e i filari nascondono un tesoro: il Moscato d'Asti, grappolo giallo dorato con lentiggini marroni, dal quale si ricava Spumante. Aroma delicato, sapore dolce, che riproduce caratteristiche dell'uva. E' famoso nel mondo. «Dove c'è festa c'è Asti», lo slogan, e le cifre lo confermano. La vendemmia quest'anno buona, ma i prezzi pagati produttori non hanno più raggiunto le vette dell'anno scorso, quando vendemmia fu notevole per quantità e qualità, sia per gli aumentati limiti resa dei vigneti, sia per l'entrata in produzione molti nuovi impianti.

Tuttavia l'Asti spumante resta il vino dei primati. L'anno la produzione registrò incremento di oltre il 30 per cento rispetto alla produzione dell'anno precedente. Tenuto conto secondo il consorzio di tutela (l'organismo che riunisce le ditte produttrici vigila sulla qualità e le caratteristiche del vino, furono prodotte nella vendemmia '81 circa 70 milioni di bottiglie di Asti (di cui 60 milioni tutelati e controllati dal Consorzio), con uve del 1982 si raggiunse il «tetto» dei 90 milioni di bottiglie.

Già nell'81 l'esportazione del vino rappresentava circa il 70 per cento dell'intero mercato. L'anno successivo la quota aumentò, anche se gli alti prezzi pagati ai produttori durante la vendemmia provocarono lievitazione dei costi che fece rallentare le vendite.

I paesi che maggiormente richiedono questo vino (l'unico spumante Denominazione d'origine controllata) sono Repubblica Federale Tedesca, con 26-27 milioni bottiglie nel 1981 (oltre la metà dell'intera esportazione) gli Stati Uniti 13 milioni di bottiglie (anche la concorrenza dei vini dolci americani sta diventando sempre più agguerrita per il miglioramento degli impianti delle tecniche vinificazione), l'Inghilterra e il Canada, entrambi 3 milioni di bottiglie, Francia circa milione.

Proprio Francia ha cercato reagire in questi ultimi tempi alla concorrenza dell'Asti Spumante, per motivi: il famoso Champagne ha subi-

Ecco tre campioni che meritano stima

Grignolino, Malvasia, Freisa. Altri tre «campioni» dell'Astigiano che meritano massima considerazione e stima. L'area di produzione del *Grignolino* non molto vasta. Comprende zona che da Agliano e Asti raggiunge Moncalvo, Grazzano Grana, per poi allungarsi fra i vigneti del Monferrato casalese.

Vino da pasto aristocratico eccellente, il *Grignolino* giustamente considerato un prodotto da intenditori. Il vitigno richiede terreni sabbiosi e una continua cura. L'invecchiamento non deve essere troppo lungo.

Il *Freisa d'Asti* lo si produce tutto il territorio collinare della provincia, esclusi i comuni di Cellarengo d'Asti Villanova d'Asti. Colore rosso chiaro con tendenza un leggero arancione quando invecchia, il *Freisa* è uno dei vini più interessanti dell'Astigiano. tipo secco è ottimo da pasto; tipo *amabile* consuma dolci dessert. La gradazione complessiva di 11 g. L'invecchiamento minimo per legge non è prescritto.

Qualora però *Freisa* venga invecchiato fino 1° novembre dell'anno successivo a quello vendemmia sia che abbiano una gradazione alcolica complessiva minima naturale di 11 gradi e mezzo, può portare sull'etichetta specificazione aggiuntiva di «superiore».

Anche il *Malvasia* Casorzo (paese in cui si produce) è un amabile da dessert. Colore rosso rubino, fragrante, è da giovane. Raggiunge i 10,5 gradi, l'uva matura metà ottobre. Va servito leggermente fresco. Con i dolci è una delizia palato.

CANTINA SOCIALE
MOMBARUZZO

Bg. Stazione Mombaruzzo
(Asti)
0141/77.019

Cortese dell'Alto Monferrato
Rosato di Mombaruzzo
Moscato d'Asti
Barbera d'Asti

Un motivo in più... per rifornire la tua cantina

IL FUTURO DELLA VITICOLTURA È DI COLORO CHE SONO PRONTI AD AFFRONTARE I SUOI PROBLEMI

I NOSTRI 60 SPORTELLI POTRANNO CONTRIBUIRE RISOLVERLI

CASSA DI RISPARMIO DI ASTI

PHOTOMERLO

NEGOZIO SPECIALIZZATO

Corso Nigra, - IVREA
Telefono (0125) 42.37.62

Apparecchi e accessori delle migliori marche

Ingranditori - Proiettori
Materiale sensibile
Binocoli - Calcolatrici
Sviluppo e stampa colore - BN

colorificio

fontana

vasto assortimento

carte parati nazionali ed estere
colori vernici per la decorazione della

Via Bertinatti 7/11
telefono 44.380 - IVREA

«Il pellicciaio di fiducia»
Artigiano A.I.P.

Pellicceria

SCARDOVA

confezioni pronte su misura
servizio custodia pulitura
trasformazioni e riparazioni

Proposte interessanti per un caldo inverno

LABORATORIO ARTIGIANALE
IVREA - P.za Lamarmora 12 - Tel. (0125) 44.235

Il programma di investimenti della nuova giunta comunale

IVREA, 6 MILIARDI

Per viabilità e recupero del centro storico

Sono previsti sei miliardi investimenti nel programma presentato dalla nuova giunta comunale di Ivrea (pci, psi e pri), in ca da poco più di cinque mesi. tratta di un vasto panorama opere pubbliche, tra le quali spiccano recupero centro storico, interventi sulle strade per migliorare la viabilità e negli impianti sportivi. Nella manutenzione straordinaria delle strade verranno spesi 161 milioni; 119 milioni costerà la realizzazione del passaggio pedonale sotto ferrovia per il collegamento delle case Chatillon stradale Torino.

Quattrocentosettanta milioni saranno investiti nella sistemazione del viadotto corso Garibaldi, per parcheggio Ghiaro e per gli accessi all'area veicoli pedoni. Va ricordato infatti che corso Garibaldi, almeno un paio d'anni, a unico perché le strutture del viadotto (realizzato nella prima metà dell'800) mal sopportavano l'intenso traffico auto e camion. L'area del Ghiaro, inoltre, ha assunto una nuova importanza con l'insediamento di uffici e sportelli dell'Usl 40 nell'edificio degli ex Artigianelli, ma finora l'accesso è rimasto strozzato dallo stretto sottopassaggio del viadotto di corso Garibaldi.

Per quanto riguarda poi servizi impianti, Ivrea spenderà 217 milioni per la ristrutturazione degli edifici del mercato generale, alcuni dei quali tempo pericolanti.

Centosessantacinque milioni verranno investiti per l'ampliamento e potenziamento dell'acquedotto: 207 milioni la costruzione dei marciapiedi e della fognatura in corso Vercelli e 110 milioni per il marciapiede e fognatura via Casale.

La sistemazione piazza Freguglia costerà milioni. Va sottolineato a tale proposito che esiste un progetto per la realizzazione di un ponte-diga sulla Dora Baltea, destinato a congiungere la sponda de del fiume Il centro storico, creando così nuovi sbocchi per il traffico cittadino. Ben 596 milioni serviranno a sistemare la fognatura del fosso Oriale, periferia sud città: questione che interessa sia il comune eporediese che quello Pavone.

Per quanto riguarda gli interventi nel centro storico, verrà recuperata delle più illustri testimonia dell'Ivrea medioevale: il palazzetto

Credenza, sulla piazza dell'ospedale, al quale sono desti- 175 milioni. Una cifra quasi equivalente sarà utilizzata per consolidare strutture dell'Istituto Jervis mentre 89 milioni andranno a favore del- nuova dei vigili urbani.

localizzata presso l'ex albergo Universo, sul piazzale della stazione.

Cento milioni destinati all'acquisto di per la realizzazione piano insediamenti produttivi a San Bernardo, mentre 102 milioni serviranno per la manutenzione straordinaria e sistemazione idrogeologica della sponda del lago Sirio. A disposizione del campo sportivo Pistoni, particolarmente bisognoso di interventi, va un'ingente somma: 131 milioni il rifacimento dell'impianto elettrico, milioni per la sistemazione pista atletica, degli spogliatoi e delle tribune. 65 milioni andranno poi al quartiere della Sacca per la costruzione di due campi di tennis. Accanto a questa fitta serie opere pubbliche, verranno anche avviate iniziative per l'edilizia economico-popolare: entro il prossimo anno saranno disponibili 146 alloggi, parte recuperati centro storico in parte nuovi; nel quartiere San Giovanni inoltre è già iniziata la costruzione ventisei alloggi che verranno posti in vendita.

Ingorghi e traffico-caos (ma in futuro sarà peggio)

Tra i problemi che più assillano gli amministratori eporediesi senza dubbio quello legato alla viabilità riveste un carattere tutto particolare. A Ivrea, nelle ore di punta che sono poi quelle di entrata e di uscita dagli stabilimenti Olivetti, il traffico impazzisce letteralmente. La disposizione della città, appoggiata per una parte alla collina le strade principali che lambiscono, impedisce sistemare semafori nei punti più nevralgici. A Porta Aosta, Porta Torino, due dei punti più «caldi», esistono rotatorie autentiche «croce e delizia» degli automobilisti. Come risolvere il problema? cassetti del Municipio tempo fermo un piano che rivoluzionerebbe completamente il traffico; elaborarlo è stato l'ing. che ha proposto un senso unico rotatorio lungo tutta la città.

In questo modo si eviterebbero gli ingorghi provocati dal doppio senso circolazione, allungando forse i percorsi per gli automobilisti che, in contropartita, potrebbero viaggiare a velocità più sostenute. Del piano Aluffi si era parlato e discusso lungo tempo fa; poi, visto che l'argomento «scotta» parecchio, è tornato nei cassetti pare destinato rimanere il per parecchio tempo.

Il sindaco Roberto Fogu al momento dell'insediamento della nuova giunta da lui presieduta dove oltre socialisti e comunisti sono presenti i repubblicani (subentrati psdi uscito di scena fra non poche polemiche discussioni) avevano parlato piano viario con di nodo sciogliere a tempi brevissimi.

Finora comunque tutto rimasto come prima, anzi l'esasperazione degli automobilisti aumenta visto che nessuna decisione è ancora stata presa. Ad aumentare poi i problemi c'è anche posa grande collettore fognario che raccoglierà i liquami di tutta la città per portarmi nel mega-depuratore che eviterà così ulteriori inquinamenti delle acque della Dora Baltea. «Si tratta però di disagi momentanei — spiegano Comune — per questo chiediamo la collaborazione dei cittadini: ci saranno ingorghi e problemi al traffico ma è un prezzo che bisogna pagare per poter realizzare progetto di disinquinamento della Dora».

Sempre legata al problema viario risolvere la questione dove sbucherà «Pedemontana» — variante alla statale 565 «di Castellamonte» — attualmente completata nel lotto che termina alla periferia della città, nei pressi della caserma dei carabinieri. Nei progetti questa strada dovrebbe andare ad innestarsi sul terzo ponte e qui sulla statale 228 per Santhià-Vercelli. Bisogna però superare l'asperità rappresentata Monte Navale per cui si rende necessario costruire un tunnel. Non tutti però sono d'accordo su questa spesa quindi il problema per ora resta accantonato.

Tempo si parlava di spostare anche il casello autostradale sulla A5 Torino-Aosta localizzato in territorio di Banchette e di «liberalizzare» il tratto di autostrada fino a Quincinetto offrendo agli automobilisti un'alternativa all'affollatissima statale 26.

Ci dispiace per i concorrenti:

è arrivata la nuova GOLF

Solo provandola no capirete tutte le qualità.

VOLKSWAGEN c'è da fidarsi.

CONCESSIONARIA
VAL-WAGEN
St-Christophe (Ao) località Grand Chemin
Tel. 0165/35.661
Ivrea (To) corso Vercelli, 218 - Tel. 0125/251.415

Audi

Al «Giacosa» otto spettacoli in abbonamento

SHAKESPEARE

Apre la stagione teatrale '83-84

KUSTERMANN

Otto spettacoli in abbonamento quest'anno per la stagione teatrale '83-'84 del Giacosa di Ivrea. In una conferenza-stampa, martedì sera, il presidente dell'Ente autonomo Alberto Strätta ha illustrato le principali caratteristiche di una rassegna che costituisce ormai un appuntamento d'obbligo per gli appassionati di prosa di Ivrea e del Canavese. Toccherà ad un testo del repertorio classico - «La commedia degli equivoci» di William Shakespeare aprire la stagione la sera di venerdì 9 dicembre. Protagonisti saranno Andrea Giordana e Giancarlo Ginetti. Vediamo, in dettaglio, gli altri appuntamenti. 16 dicembre: «Il borghese gentiluomo» di [illegible] la Compagnia del Gran Teatro. 18 gennaio: «La dama chez Maxime» di Feydeau con la Compagnia Beppe Pambieri e Lia Tanzi. Il 2 febbraio sarà la volta di un [illegible] di August Strindberg «Kristina» con Manuela Kustermann nella parte di protagonista.

Febbraio prevede altri due appuntamenti: il 10, nell'allestimento del Gruppo della Rocca, verrà presentato «Yosef K. fu Prometeo» tratto da Franz Kafka e Eschilo. Mariano Regillo e Regina Bianchi sono invece gli interpreti de «Le nozze di sangue» di Federico Garcia Lorca in scena il 17 febbraio. Penultimo appuntamento della stagione con una commedia che sta entusiasmando il pubblico: «Sior Todero Brontolon» di Carlo Goldoni proposto dalla Compagnia Teatro dell'arte di Gastone Moschin e Maddalena Crippa.

Infine, il 1° aprile, Sergio Fantoni e Ilaria Occhini presenteranno «La [illegible] reale» di Tom Stoppart.

Fuori abbonamento poi gli organizzatori hanno anche inserito la commedia di Amendola e Corbucci «La gatta e il coniglio» con Franco Barbero e Stella Carnacina nei ruolo di interpreti principali, che sarà proposta domenica 6 novembre alle 15,30 e alle 21.

La stagione del Giacosa costituisce un preciso punto di riferimento per gli appassionati di teatro di tutta la zona; da anni è seguita da un pubblico sempre numeroso ma che purtroppo non può superare un certo numero in quanto la capienza del teatro è solo di cinquecento posti e non c'è la possibilità di replicare le varie commedie. «Anche quest'anno comunque» ha detto il presidente dell'Ente Giacosa Stratta — crediamo di poter offrire al pubblico una stagione di rispetto con nomi e testi teatrali validi e uno stimolo per il pubblico».

Basket e pallavolo conquistano tifosi

Se le quotazioni dell'Ivrea Calcio sono piuttosto in ribasso, altri sport stanno rapidamente prendendo piede nell'Eporediese.

Il basket innanzitutto, da sempre la disciplina più amata in città, dove i giocatori sono tantissimi: con il rinnovato sponsor RBM, le formazioni maschili e femminili hanno iniziato alla grande i loro campionati e restano al momento ancora imbattute. Soprattutto la femminile gode di vasto credito: l'anno scorso fallì l'obiettivo promozione perdendo nello spareggio per la B, con un solo punto di scarto.

Ma è l'affluenza del pubblico che dimostra un amore ancora vivo: le cinquecento prevendite sono un fatto riservato alle grandi sfide, ma è anche vero che molto spesso sugli spalti si registra il tutto esaurito. Scomparso nel giro di pochi anni il «feeling» tra Ivrea e il football americano, è invece tornato in auge la pallavolo. Anche perché a due passi dalla città, un nome come Borgofranco tentando di non improbabile [illegible] in B ha già acquistato due giocatori dal passato glorioso quale Fazzi e Piola.

Vicino a Ivrea c'è anche Strambino, dove sorge una compagnia d'arcieri tra le prime in Italia, cui «tira» con una certa frequenza anche l'ex primatista mondiale Ferrari. Poi il ciclismo: due società, molto entusiasmo; ma, ahimé, pochi sponsors che sappiano far rivivere grandi corse del passato. Vive a Ivrea quel Filippi che trent'anni fa riuscì a imporsi nel campionato mondiale dilettanti su strada.

Infine il karatè e il tennis, discipline che contano un gran numero di appassionati e organizzano manifestazioni di grande prestigio, quali il «Grinzcic» e il campionato regionale per classificati, terminati soltanto da alcune settimane.

Grandi Magazzini di Confezioni
UOMO - DONNA - BAMBINO
DRAP
COLLEZIONE AUTUNNO - INVERNO 1983
TUTTO PURA LANA

UOMO		DONNA	
IMPER. ROVESCIABILE	L. 135.000	TAILLEURS	L. [illegible]
GIACCA	L. 107.000	GIACCONE	L. 99.000
PANTALONI	L. 49.000	IMPER. ROVESCIABILE	L. 149.000
ABITO	L. 165.000	GONNA	L. 44.000

ENTRATA LIBERA A TUTTI
Aperto tutti i giorni dalle ore 9 alle ore 12 dalle 15 alle 19
Chiuso il lunedì
IVREA - Via Dora Baltea, 29 - Tel. (0125) 40.129
(Adiacente Stabilimento Montefibre)

MAXI RISTORANTE
CALUSO MAGO
Piero Crosio
Tel. 98.33.149 - 98.33.489
BANCHETTI
CERIMONIE
COLAZIONI
RINFRESCHI
attrezzato fino a 2000 coperti

ENRICO
DITTA ENRICO S.A.S. di Enrico Rinaldo e C. - 10015 IVREA - VIA [illegible] 4 - TEL. 422.160
LIBRERIA: C. NIGRA 41 - TEL. 40.089 - 11100 AOSTA - VIA TORINO 9 - TEL. [illegible]
Tutto per la scuola
forniture complete cancelleria e materiale
testi scolastici per ogni ordine di scuola
Forniture complete per uffici
moduli ministeriali - registri - bolle accompagnamento
ricevute fiscali
Articoli [illegible]
per disegno - grafica - ingegneria - elettronica
Carte e sacchetti per [illegible]
carta per alimentaristi - fantasia - vassoi
tovaglie - tovaglioli
DA ENRICO
L'esperienza di sessant'anni di lavoro al vostro servizio

ALBERGO RISTORANTE BALTEA
SPECIALITA': pesce e carne alla brace
PIZZERIA
Via Ivrea, [illegible] - Montalto Dora - Tel. (0125) 55.10.03

Sadaviaggi
un'amica al vostro fianco
Agenzia Viaggi e Turismo:
IVREA - Via Di Vittorio n. [illegible]
Tel. 0125/47.847 - 422.103

FRIGO-EPOREDIA
APPLICAZIONI SPEC[illegible]DO
Sede: s.n. Via Circonvallazione - 10080 PECCO (To)
Succ.: 3/14 Via Circonvallazione - 10015 IVREA (To)
Tel. (0125) 47058 - 78466

HOTEL
CENTRO CONGRESSI
LA SERRA
RISTORANTE
SNACK BAR
10015 Ivrea (Torino) Italia / Corso Carlo [illegible] / Telefono
(0125) 44.341 / Cable: La Serra / Telex [illegible] Univra I attn. La Serra

De Wan

quest'anno
i Re Magi partono
da via Roma

Carichi di doni scintillanti sosteranno un mese nella vetrina di De Wan in Via Roma 98.

I Tre Re Magi regaleranno a tutti coloro che faranno acquisti nel mese di Novembre una mezzina da collezione in porcellana decorata.

ECONOMICI

21 Offerte affitto

SOFFITTA affittasi pied-à-terre L. 90 mila mensili no cucina servizi più zione. Tel. 965.7984.

UFFICI dati centrali con parcheggio interno reception segreteria telex sale riunioni traduzioni show bar magazzini. I.O.S. via Egeo 18, telefono 011 55.811.

UFFICI centrali arredati affittansi. Telefono, segreteria, sala riunioni, steno dattilo. Tel. 837.802 - 837.300.

30 Scuole e istituti

SCUOLA privata a livello nazionale ricer per il Piemonte Liguria e Valle d'Aosta insegnanti d'inglese e per lavoro part time serale affidare conduzione dei lingue che verranno ganizzati nella propria zona di residenza. Richiedesi auto propria dinamicità. Gli interessati potranno telefonare ore ufficio allo 011 506.380 - 506.289 chiedere dott. Naglati.

37 Campeggio e sport

ATTENZIONE ultima possibilità di partecipare alla realizzazione di un campeggio turistico nella Riviera di Ponente in zona panoramica a 2 km dal mare. Quota minima di partecipazione mq 1000 di terreno a soli L. 8 milioni. Tel. 0182 979.392 oppure 0182 20.696.

ROULOTTES
saldi con acconto sino al 22% di campionature provenienti da Caravan Europa super accessoriate. Prenotate oggi pagherete dall'84. Dilazioni a 48 mesi senza anticipo-cambiali. Caravan Gierre, corso Trieste 62, tel. 640.7767 - Moncalieri.

VENDESI autocaravan 1 anno di vita 6 posti letto 13 mila km accessori solo contanti. Tel. 850.498 pasti e serali.

Animali e veterinaria

ABBIAMO Yorkshire Scottish Terrier Pechinesi Pinceli Bobtail Boxer Rottweiler Gatti Persiani. Tel. 011-981.0539.

43 Filatelia, collezioni

A. da privato acquista monete italiane ed massima valutazione pagamento per contanti. Tel. 711.803.

A. PRIVATO privato acquista monete italiane ed massima pagamento per contanti. 711.603.

Ville, app., cascine per vacanze, acq.-vend.

SENZA anticipo Casamercato 650.3805 vende nell'Astigiano casetta rustica 400 mq di terreno servita da acqua luce strada. Prezzo L. 22 milioni pagabili in 60 rate.

A.A.A.A.A. SENZA anticipo Casamercato 650.3805 vende nel Canavese rustico 2 vani ampio solaio servito da acqua luce strada. Prezzo L. 7 milioni 500 mila pagabili in 36 rate.

A.A.A.A.A. SENZA anticipo Casamercato 650.3805 vende nell'Astig ru terreno antistante servito acqua luce strada. Prezzo L. milioni pagabili in 5 anni.

A.A.A.A.A. SENZA anticipo Casamercato 650.3805 vende nelle Langhe casetta 7000 mq terreno. to L. 11 milioni pagabili in 60 rate.

A.A. panoramica stanze belvedere 6 terreno mq 2700 con basso fabbricato L. milioni facilitando vende studio. Tel. 780.132.

A. Rivarolo casa indipendente subito 3 camere termo bagno mansarda magazz cantina box terreno L. 65 milioni sil contanti. Tel. 482.222.

km Torino vendo casa indipendente abitabile 4 vani terreno mq 600 L. 26 milioni 500 mila. Tel. 0175 75.257.

A. L.
Il Punto Immobiliare S.p.A. vende rustico di 3 vani subito dopo Pinerolo. Pagamento rateale senza Tel. 658.235 - 658.303.

A. VENDO nell'Astigiano otta abitabile mq 3500 terreno circostante L. 52 milioni. Telefonare 011 649.7931.

A L. 5 milioni contanti e 12 rate da mila no interes casetta con giardino nel verde canavesano. 847.343.

A Roletto di Pinerolo Perri vende ville finite e strutture ville con terreno circostante. 606.0286 ufficio.

A 51 55 casa libera ristrutturata a Castagnito d'Alba con salone 6 ca bagno lavanetta mansarda box triplo giardino e terrazzo, L. zionabili.

AGLIE' con giardino cucina salone 2 camere bagno termo L. 40 mi più mutuo. Tel. 0125

impresa direttamente alloggi nuovi termo autonomo mt mare. Dilazioni. 0182 50.693.

AVIGLIANA cascina libera 10 stalle tettoia cortile terreno 2500 mq. Tel.

BAGNOLO (Pinerolese) rustico indipendente 8 lati terreno 2500 mq bella posizione L. 24 milioni. Tel.

BARDONECCHIA Sicli splendida posizione appartamento signorile in casa villetta zona Campo Smith 3 camere salone doppi servizi cucina ga 2 auto tavernetta con servizi. Tel 98.47 - 99.715.

CANAVESE (Ribordone) villetta 4 camere bagno lavanetta giardino L. 40 milioni più mutuo. Tel. 0125

CANAVESE rustico 4 vani bagno cantina posto auto terreno 1500 mq L. 20 milioni più mutuo. 0125 424.955.

(zona collinare) 40 km Torino casetta abitabile indipendente 3 camere cucina bagno box, giardino recintato terreno L. 36 milioni. Tel. 380.231.

CANELLI vendo costruzione con 5 mila mq terreno con vigna e frutteto L. 35 milioni. Tel. 328.238.

CASAMERCATO A 011 650.3805 cerca per propria clientela rustici casette cascine baite ville in ogni zona. Pagabenecontanti! Aperto sabato pomeriggio.

CASAMERCATO B 650.3805 vende rustici cascina casette ville, campagna montagna mare. Vasta scelta. Mutui.

CASCINOTTA indipendente 40 km Torino 4 vani bagno stalla fienile terreno L. 42 milioni. Tel. 011 974.420.

CASETTA abitabile stupenda posizione Val Varaita comoda impianti sci acque luce L. 24 milioni. Tel. 0121 71.821.

CASETTA indipendente 3 alloggi di 3 vani e servizi riscaldamento mq terreno da concordare, S. Ambrogio di Susa (20 km Torino) libera subito Tel. 0121 22.569 - 90.847.

CASETTA indipendente 3000 mq terreno vicinanze Revello privato vende. Telefonare 0175 75.345 ore pasti.

CASETTA rustica vicinanze Perrero Prali acqua luce terreno stupenda posizione vendo. Tel. 712.74.

CASETTA Pinerolo 7 terreno vendo L. 84 milioni. Telefonare 21.458.

E vendo villa monofamiliare mq centrale. Tel. 0182 979.228 - 90. 02 89.7701.

CERIALE 400 mt mare nuova costruzione vendo alloggi pagamento d zionato Tel. 0182 979.228 - 90.832 - 02 539.7701.

impresa vende appartamenti di servizi box auto. Telefonare 011 530.095.

CHAMPORCHER alloggio in mq ampio terrazzo L. 55 milioni. Tel. «Principalis Transazioni Immobiliari» 0166 61.778 anche festivi.

vendo arredato 6 camere triplì servizi garages stupendo parco. Tel. 0121 71.274.

CORIO Canavese casetta libera ristrutturata 60 mq servizio orto L. 25 milioni. Tel. 0125 424.955.

GABETTI Sanremo 0184 880.111 Piani di Cipressa (im) 50 mt mare vista mare pendia in costruzi bilocali e servizi stessa casa cantina posto a partire da 59 milioni 500 mila facilitazioni mento consegna dicembre 1984.

GABETTI Sanremo 0184 880.111 San Lorenzo Mare Collinare in ridente paese tra gli ulivi a pochi minuti dal mare vista re ampi casa giardino posto auto tennis bocce da 34 milioni 500 mila contanti più milioni mutuo comode dilazioni.

IMMOBILIARE AOSTA vende Courmayeur vicinanze impianti appartamenti L. 105 milioni, tel. 0165 43.621 - 34.553.

ricerca alloggi e ville nelle Valli di Lanzo. Tel. 516.283 - 518.985.

vende vicinanze villetta con L. milioni. 516.283 -

INV.IMM. vende nel centro di Lanzo villa antica trifamiliare con parco secolare L. 350 milioni. Telefonare 516.283.

LOANO libero Abicase vende signorile recente vista mare camera tinello cucinino servizi mq 50. Tel. 557.6805.

LOANO mt. mare vendiamo nuovi appartamenti vista mare bi-tri locali Iva 2% mutui. Tel. 019/671.661/2.

LUSERNA S. Giovanni casa indipendente recintata ampio porticato box terreno 600 L. 67 milioni. Tel. 0121 909.954.

MATTIE (Valsusa) rustico indipendente 3 vani giardino attaccato, L. 13 milioni 500 mila. Telefonare 380.231 Gueli.

MONGINEVRO vendesi chalet unifamigliare soleggiato vicino impianti mq 180 su 2 piani: salone 6 cucina tripli servizi box terrazzo terreno cintato 700. Tel. 557.6196 - 555.305.

Canavese villa bifamiliare frazionata vani servizi terreno mq 720 permute/dilazioni. Casa-Nova 920.9705.

Ligure centralissimi bilocali nuovi vista mare garages cantine, Iva 2%. Dilazioni. Tel. 019/671.661/2.

PRAGELATO centro monolocale 4 posti bagno angolo cottura vende contanti prezzo eccezionale Orieb Turistica sas Tel. 011 531.027.

PRAGELATO centro condominio signorile alloggio arredato a nuovo 5/7 posti letto soggiorno cucinotta bagno balcone panoramico soleggiato posto auto vendiamo prezzo vero affare. Orieb Turistica s.a.s., telefono 011 531.027.

PRESSI Castellamonte casetta ristrutturata 4 vani cucina biservizi giardino L. 39 milioni. Tel. 0125 424.955.

ROISAN 5 km da Aosta appartamento libero arredato soggiorno angolo cottura camera bagno ampio terrazzo. 517.586.

RUBTICO libero. Bruzolo Valle di Susa centro paese 4 camere cucinino cortile fienile L. 33 milioni. Gabetti 011 5767.

al Mare centrale bilocale recente arredato L. 65 milioni. Italimmobili 011 599.782.

S. BARTOLOMEO Mare in recente costruzione 100 mt mare vista mare parziale monolocale arredato 40 milioni. Gabetti Sanremo 0184 880.111.

SALICE d'Urzio libero ingresso camera soggiorno angolo cottura bagno box auto G.R. L'Immobiliare 320.524 - 329.0421.

SANREMO piazza Eroi Sanremesi centralissimo vista mare ascensore riscaldamento autonomo ingresso soggiorno cucinino due camere bagno ripostiglio balcone 125 milioni. Gabetti 880.111.

SANREMO signorile vista mare soggiorno-letto cucinotta bagno terrazzo L. 58 milioni. Tel. 011 539.962.

SARDEGNA Porto Rotondo La Caletta disponibili appartamenti sul mare con vista splendida. Pomba tel. 011 515.721.

ST-VINCENT liberi soggiorno cottura camera servizi terrazzino nuova costruzione box. Minisola, tel. 011 599.513.

VALLE d'Aosta La Magdeleine Torgnon tipiche case vicinanze impianti vendiamo minialloggi pronta consegna e in costruzione da L. 60 milioni. Telefonare 0165 43.621 - 34.553.

VALLE d'Aosta La Thuile importante centro turistico invernale estivo vendiamo appartamenti pronti e in costruzione agevolazioni finanziamenti diretti. Telefonare (0165) 43.621 - 34.553.

V casetta ristrutturata 3 camere cucinino bagno cortile 300 mq L. 54 milioni. 0125 424.955.

nuova finita Astigiano collinare 2 alloggi 130 caduno, 2400 terreno circostante costruttore vende iva 2% mutuo e permuta. Telefonare 0141 460.57.

Ville, app., camere per vacanze,

ASSISOGNAMI appartamento ammobiliato Savona Sanremo contratto transitorio con la ditta pagamento anticipato un anno. Tel. ufficio 545.570.

AFFITTASI Bardonecchia stagione invernale 4 posti letto centrale silenzioso panoramico. Tel. 504.249.

ULZIO affittasi bicamere arredate tel. 011 641.020.

47 Alberghi, pensioni

BORGHETTO Santo Spirito hotel Saint Tropez fronte mare conduzione familiare. Prezzi modici. 0182 970.237.

LOANO residence Villachiara direttamente sul mare, comforts moderni portidiurna notturna mono-bilocali. Soggiorni mensili settimanali. Lungomare Sauro 15, telefono 019 668.007.

pensionato anziani sistema in doppie singole con servizi privati vicinanze Torino. Tel. 488.181.

PIETRA Ligure pensione Albatros 647.205 sul mare cucina accurata. Novembre e dicembre L. 22 mila.

SOGGIORNO anziani collina torinese salubre familiare elegante dispone con assistenza di posti letto anche in reparto per non autosufficienti. Tel. 011 861.0204 - 861.0391.

49

commerciale privato, indagini controlli Vittorio Emanuele 107, tele 511.024 - 538

52 Varie

LETTINI, carrozzine, box, seggioloni, pamperite. Vasto assortimento per l'infanzia. Corso Telesio 95, telefono 726.013.

MAGA «Circe» veggente cartomante radi consiglia risolve problemi d'amore vi tornare la persona amata bilismani pentacoli protettivi, re 696.6773 solo donne, via Muratori 13, Torino.

PIANOFORTI e d'occasione, strumenti, musica, noleggi. Chenna, via Piave 3 (angolo via Garibaldi), tel.

Pensate di frequentare un corso di inglese, di tedesco, di spagnolo...

oppure volete imparare seriamente l'inglese, il tedesco, lo spagnolo?

REGENCY SCHOOL

tutte le lingue, seriamente.

• soltanto insegnanti di madre-lingua • registrazioni in video-tape per controllo

TORINO - VIA ARCIVESCOVADO 7 - TEL. 517456 (3 LINEE)

SAMUEL

L'aspetto è quello di qualsiasi segretaria d'azienda, così tutta efficienza com'è, lo sguardo vivacissimo, il sorriso aperto e comprensivo, l'acconciatura a colpo di cotto, come impone il parrucchiere il grido. E' di Milano, ha 27 anni dichiarati, si fa chiamare Sandy Samuel ed è l'«unica — come lei dice — *attrice professionista di film pornografici*». Adesso a Torino in uno show erotico al Chatam per «*l'indifferenza dei maschi e la gioia delle femmine che li accompagnano*». Spiega che la sua professione è dura, difficile anzi da imparare, per farsi apprezzare anche all'estero, dove invece il genere tira di più.

Fa anche un poco impressione sentirla spiegare senza tanti giri di parole la sua vita sul set, con espressioni dure, inutilmente mitigate dal sorriso, che evidenziano fatica, dolore, afrori di attori maschi in difficoltà.

«*Difficilmente la produzione pornografica ingaggia professionisti, perché ce ne sono proprio* — insiste Sandy —. *E allora la teoria squallida di queste aspiranti star che altro non sono che impiegati erotici. Qualcuno lavora in banca, altri sono funzionari di industrie, anche geometra del catasto*».

INTERVISTA — Attrice sexy impegnata al Chatam

CONFESSIONI
di una porno diva

Per dire che da noi il film viene del tutto improvvisato; per denunciare uno stato di squallore produttivo in cui è il nostro Hard Core. Qualche titolo dei 100 finora interpretati da Sandy Samuel: *SS Carnal*, *Albergo a ore*, *Goduria*.

Durante il pranzo, consumato in barocchetto piemontese, di una pensione del centro, parlare con l'avvenente Samuel, come abbiamo detto, provoca un po' di disagio. Anche perché lei modi gentili, e il dover chiamare le cose col loro nome («*per intenderci meglio*»), sa comunque di banale elenco di commissioni fatte o da farsi.

«*In 5 giorni il film è terminato. Il cachet è di un milione al giorno ma in Italia il mercato è in mano a gente che i soldi te li fa davvero soffrire*». Ci tiene a precisare però che l'ambiente del porno non è quello di malavita descritto più volte: «*Non c'è, droga né prostituzione. Piuttosto la mancanza di vita la caratteristica principale. Ci si annoia anche. Dopo un po' i corpi nudi impegnati in battaglie amorose diventano routine, lavoro. Così la finzione si impone. E' davvero duro immedesimarsi in voglie, mentre quello ti sta sopra affannato e ormai impotente perché regista gli urla nelle orecchie: "E allora decidi o no a farci vedere che cosa sai fare!"*».

Insomma non tanto la condizione dell'attrice che merita un pensiero vago di compassione ma quel povero maschio frustrato che per provare (finalmente?) la gioia dell'orgasmo si sottopone alle sevizie della macchina da presa, agli sberleffi dei tecnici, al disagio di riflettori inesorabili.

Sandy Samuel tranquilla, posata, si assume tutte le responsabilità della sua professione. E' contro l'ipocrisia dei benpensanti; contro una società che emargina sempre il porno; che invece «*Sono cose della vita*» spiega sempre col sorriso.

Sua madre che cosa ne pensa?

«*Non lo sa*».

Qual è il suo sogno per il futuro? Diventare come Linda Lovelace di *Gola profonda*?

«*Lei era brava, quel dono, forse una malformazione, l'ingoiatore di spade*».

Lamenta che in Italia la distribuzione mette insieme spezzoni senza senso per un pubblico che accetta supinamente.

E all'estero?

«*Lì In Germania o negli Usa vedere fare l'amore fa parte del bagaglio erotico. Ecco, si prende la valigia e si parte. Perché deve tanto sapore di proibito?*».

Nevio Boni

AOSTA — Nei programmi culturali francofoni impostati dall'assessorato regionale alla Pubblica Istruzione figura un «recital» di Serge Reggiani in cartellone al teatro Giacosa di Aosta la sera del 3 novembre.

Serge Reggiani è uno di quegli italiani (è nato a Reggio Emilia nel 1922) emigrato in Francia nel per le persecuzioni fasciste cui è stato sottoposta la sua famiglia. Di pronta intelligenza, apprese con facilità la lingua francese, dedicandosi poi in giovane età alla pratica di diversi sport con l'intento di distinguersi in una attività diversa da quella indicatagli dal padre: il parrucchiere.

Messo a bottega in via Richelieu, proprio di fronte alla sede del quotidiano *Le Journal*, egli ebbe a annotare l'esistenza di un conservatorio di arti cinematografiche e nel 1937 fece per l'ammissione. Entrato nel 1939 al Conservatorio ne uscì due anni dopo con due secondi premi.

Naturalizzato francese nel 1948 Reggiani ha sempre affermato che la sua reale nazionalità è quella di «saltimbanco» e come tale ha presentato al Teatro dei nottambuli «Le loup garou» di Vitrac, quindi si è esibito in «sketchs» e poemi nei locali pubblici in occasione di nozze e banchetti. Le porte dell'arte gli si sono schiuse con i primi successi teatrali quali «Britannicus», «Les jours de notre vie», «Emile Brontè», «Les parents terribles», «Le trois mousquettiers», poi i ruoli secondari nel cinema.

«*Occorre imparare* — diceva — *e per imparare occorre impegnarsi*». Dalle piccole parti è andato a ricoprire ruoli di primo piano in film di successo tra cui «Gli amanti di Verona», «Manon», «Paris blues» e «Casco d'oro». Nel 1969 ha incontrato Jacques Canetti che gli propose la registrazione di alcune canzoni di Boris Vian, ma l'inesperienza lo portò all'insuccesso. Incoraggiato da amici riprovò e il secondo disco ottenne un successo e di qui, il nostro «saltimbanco», iniziava una nuova carriera.

«*Ho sempre fatto i salti della pulce* — dice — *da un paese all'altro, da un quartiere all'altro, da un teatro all'altro, dal teatro al cinema, dal alla canzone... La canzone è divenuta uno dei miei grandi amori*».

Dopo la applauditissima esibizione al Teatro Olympia di Parigi, Reggiani sarà ad Aosta per cantare «Le deserteur», «L'italien», «Ma solitude», «Les loups sont entrés dans Paris», «Sarah».

Non sono canzoni di maniera, ma il richiamo a situazioni e stati d'animo particolari che pongono in evidenza alcune qualità di Reggiani, come coraggio, pudore, tenacia e discrezione. Autorevoli critici francesi hanno evidenziato i suoi straordinari doni, la qualità della sua personalità, la sua intransigenza nelle scelte che ne fanno «*il primo attore della nostra generazione*» a cui si aggiunge il canto che l'ha portato fra essere dei grandi nel music-hall, un artista completo.

Lo spettacolo di Serge Reggiani è tutto da seguire: le prenotazioni al Teatro Giacosa di sono aperte da esaurimento dei posti; il prezzo del biglietto d'ingresso è di 8 mila lire per le poltronissime e galleria, 6 mila lire per poltrona e seconda galleria.

Giuseppe Margot

AOSTA — Il 3 novembre

REGGIANI
recital al Giacosa

REGGIANI

TELEVISIONE — DA DOMANI TORNA LA COMMEDIA

NELLA CAPANNINA
con Ferrari e la Romanelli

Qualcuno comincia a dire che sulle commedie in diretta riprese negli studi di Torino, gravi una sorta di maledizione del faraone. La prima, «Così per gioco», con Paola Pitagora e Adolfo Celi, regia di José Quaglio, dopo lunghe e pazienti prove è saltata, causa l'agitazione del personale per il rinnovo del contratto. Pazienza, si è detto, ricominciando pieni di fiducia nell'avvenire.

Ed ecco che «La Capannina» di André Roussin (in onda domani alle 13,30 sulla Rete 2) si preannuncia, dall'inizio, abbastanza disastrata. Le prove si svolgono in clima cruento, da guerra nel Libano: il primo giorno Carla Romanelli, roteando per scherzo nell'aria un finto rasoio, taglia un dito a Paolo Ferrari. Urlo: quindi sospensione, infermeria, antitetanica, cerotto. Ma non finisce qui: si riprendono le prove e la Romanelli, che secondo il copione dovrebbe strisciare nel tukul, si infila nella coscia lo spunzone di ferro di una finta foglia di banano. Urlo, svenimento, infermeria, pronto soccorso, antitetanica, cerotto: in più, tre giorni di riposo. Ma il regista Edmo Fenoglio non demorde: si ha da provare e si prova, con la Romanelli claudicante e provvista di vistose stampelle.

Superate le sanguinarie premesse, si arriva, Dio vuole, a mettere in scena una commedia che fece ridere l'Italia dell'immediato dopoguerra e che, da allora, è stata pochissimo ripresa. In «La Capannina» compare il triangolo classico, marito moglie e amante, i quali imbarcatisi per una divertente crociera, incorrono in un naufragio nel bel mezzo di una tempesta a bordo. E si ritrovano su un'isoletta del Pacifico, tra banani e palmizi, in abito da società, sia pure debitamente disastrato: Susanna (Carla Romanelli) con il vestito lungo di seta, i due uomini (Paolo Ferrari e Tullio Solenghi) in frac, cui riescono a dare il tocco «nature», rimboccando i pantaloni a pescatora sugli stinchi nudi e aprendo lo sparato sulla canottiera. Ma lo stile rimane: e i naufraghi tanto racés portano i loro rituali eleganti e mondani anche sull'isoletta sperduta. Uno va a caccia di selvaggina e di farfalle, l'altro va a pesca e la signora che, adeguatasi al luogo veste da moglie di Tarzan, può allestire ogni giorno la sua brava barbecue.

Ma un'ombra incombe sul trio: l'adulterio, così facile e scontato a Parigi, diventa terribilmente faticoso ora che se ne stanno a tu per tu. Così l'amante, Teodoro, decide di confessare tutto al marito Filippo, il quale con elegante distacco propone un compromesso molto come si deve: i due spartiranno la signora una settimana a testa, nel tukul coniugale. «Vi chiamerò "tesoro" tutti e due: uno semplicemente "tesoro" e l'altro "tesoro min"», conclude la non casta Susanna.

Tutto procederebbe nel migliore dei modi, in un'atmosfera da Méditerranée, e a un punto non s'inserisse nel triangolo un quarto, molto negro e molto nature (Zac Fergusson), con gonnellino in paglia alla Josephine Baker. Susanna cede una volta ai richiami della carne, decidendo, per crearsi un alibi, che si tratta di un negro di sangue blu, figlio del re dell'isola. In seguito verrà fuori che non è altro che il cuoco di bordo, naufragato anche lui: ma tra gente di mondo, tutto s'accomoda. E quando appare all'orizzonte la nave che li riporterà nel mondo civile, i tre decidono di prendere il con sé, tanto un cuoco non va mai male, si dirigono mollemente verso la salvezza.

La a fissa — creata da Eugenio Guglielminetti che si è ispirato al douanier Rousseau e ai suoi intrichi lussureggianti, fitti di foglie e di grappoli tropicali, con gigantesche e incredibili farfalle, posate qua e là — è di facile presa, tutta condotta brillantemente sopra il rigo. Adattissima, quindi, alla tecnica della diretta.

Dice il regista Edmo Fenoglio: «*Fa parte d'un certo tipo di teatro che ha bisogno della complicità del pubblico il quale deve assistere ai giochi per dar la giusta carica agli attori: e la mia ambizione è di far sì che le duecento persone in sala servano da tramite con un milione e mezzo di telespettatori che seguono questo tipo di discorso standosene a casa propria e li faccia sentire, virtualmente, seduti in platea. Questo, d'altronde, dovrebbe essere lo scopo principale delle commedie in diretta*».

Donata Gianeri

ROMANELLI

---

4 PUNTATE SU RAITRE

MACISTE
divo acrobatico

La vita di Maciste, divo del cinema acrobatico degli Anni 10-20, sarà portata sullo schermo televisivo (Rai 3) in quattro puntate a partire da domani.

Nella «sala visioni» della sede di Genova sono state presentate le prime due puntate del programma ideato da Arnaldo Bagnasco, scritto da Marco Salitti, con la regia di Vito Molinari, su realizzazione della struttura di programmazione della Sede regionale ligure per la Terza rete nazionale.

Nelle quattro puntate verranno trasmessi alcuni brani dei film interpretati da Maciste, alias Bartolomeo Pagano detto «Bertumè», di professione scaricatore del porto di Genova. Nelle trasmissioni saranno anche presentati alcuni documenti d'epoca, molti dei quali inediti; e interviste (al figlio di Pagano, Oreste, alla nipote Egle e ad Anna Miano, moglie di Maciste e fu lui attore del cinema muto). Ma la novità è quella di una serie di personaggi reali e «inventati».

La vera storia di Maciste (sinonimo ancora di forza e coraggio) iniziò allorché nel 1913 Giovanni Pastrone, in arte Piero Fosco, cominciò la preparazione di un film sulla vita dello schiavo nubiano di «Cabiria», che si sarebbe dovuto chiamare Ercole.

Prendendo spunto dal nome latino «macis» (macigno), Pastrone modificò il in Maciste. A questo punto si trattava di trovare un uomo dalla possente figura in grado di «calarsi» nel personaggio.

IN POLTRONA DAVANTI ALLA TV

A TEMPO DI BOLERO

tanti attori diretti da Lelouch

Retequattro

ORE 20,30

Superman, Usa fantascienza [illegible]. Leggermente messa in [illegible] dall'inopinato rialzo d'ascolto che parrebbe beneficiare ultimamente tanto Canale 5 che [illegible] 1, Rete 4 reagisce [illegible] in onda quasi a sorpresa le sue carte migliori consistenti in [illegible] pacchetto di superfilm acquistato l'anno [illegible] e [illegible] ora programmato con il contagocce.

Il *Superman* in onda stasera è il primo [illegible] serie che nobilitava il famosissimo fumetto arrivato tantissimi anni fa anche [illegible] Italia col [illegible] [illegible] Kid, regalandogli effetti speciali tecnicamente pregevolissimi, un soggetto firmato da Mario Puzo, splendide immagini [illegible] la presenza promozionale di Marlon Brando pagato cifre iperboliche per pochi secondi di comparsata iniziale in ruolo del tutto secondario.

Oltre [illegible] grandiosità delle [illegible] [illegible] perfezione [illegible] trucchi (la pubblicità dichiarava «*Crederete che* [illegible] *uomo* [illegible] *volare veramente*») [illegible] critica sottolineò come il film, tratto da un fumetto, riuscisse [illegible] trasferire nelle immagini cinematografiche il medesimo taglio originale trasformando per così dire il film in una sorta [illegible] fumetto vivente. Il pubblico applaudiva in sala [illegible] aperta (soprattutto la [illegible] del salvataggio dell'elicottero, [illegible] prima in cui appare pubblicamente l'uomo [illegible] d'acciaio, suscitava grandi ovazioni) e i soli a criticare la pellicola furono i sostenitori dell'artificiosissimo cartoon originale, un po' irritati per [illegible] mancata calvizie del «cattivo» Lex Luthor (l'attore è Gene Hackman) [illegible] per la complessiva ironia con cui la vicenda era narrata. L'interprete protagonista, il culturista Christopher Reeve, parrebbe essersi definitivamente legato al personaggio, avendolo impersonato tanto nel successivo *Super-* [illegible] *II* che nel *Superman III*.

DOMANI

Rai Rete 1

ORE 14

Domenica in..., varietà. La puntata [illegible] oggi vede il varo del concorso [illegible] che dovrà — come lo scorso [illegible] — portare alla celebrità sanremese del prossimo Festival le canzoni e i volti di cantanti ancora sconosciuti. Fra gli ospiti, invece, per la parte teatrale, ritroveremo Gino Bra[illegible] che presenterà il suo *Pardon monsieur Molière*, sorta [illegible] trascrizione del «Borghese gentiluomo» firmata [illegible] Terzoli e Vaime [illegible] diretta da Enzo Garinei.

[illegible] spazio dedicato [illegible] libro vedrà protagonista Cesare Marchi, autore di [illegible] biografia, «Dante», dedicata all'autore della Divina Commedia. La parte cinematografica, infine, consacrata oggi all'imminente *Mani di fata*, dovrebbe ospitare, salvo impegni dell'ultimo momento, la coppia protagonista [illegible] film: Renato Pozzetto ed Eleonora Giorgi.

ORE 20,30

Bolero, Francia drammatico 1981. Riduzione cinematografica del [illegible] televisivo che [illegible] Lelouch diresse nell'80 per realizzare il suo vecchio sogno [illegible] «ritrovare l'universalità [illegible] cinema muto» riducendo all'indispensabile il dialogo ed accentuando l'importanza della musica.

Corale e lunghissima, la vicenda vede protagoniste quattro famiglie, una francese, una tedesca, una russa e una americ[illegible] tutte accomunate dalla passione per la musica, negli anni che vanno dal [illegible] ai giorni nostri. A Mosca Boris sposa la ballerina Tatiana, le dà [illegible] figlio, Sergei, e [illegible] al fronte. Tatiana diventa direttrice del Bolshoi, [illegible] Sergei, primo ballerino, scappa a Parigi lasciando che la madre paghi le conseguenze politiche del suo gesto.

A Berlino il pianista Karl sposa Magda, ha un flirt a Parigi con [illegible] francese (che paga cara la cosa) e torna a Berlino dopo la guerra ritrovando la moglie, scoprendo che il primogenito [illegible] morto e trovando la città distrutta.

A Parigi il pianista Simon sposa la violinista Anna, [illegible] entrambi ebrei, vengono internati in un lager [illegible] quale solo lei fa ritorno. Da [illegible] York infine parte Jack, sposato con Susanna, che, paracadutato in Francia [illegible] Liberazione, [illegible] ballare i parigini al suono della sua orchestra.

Acclamato dal pubblico (la [illegible] colonna [illegible] [illegible] film ha venduto più [illegible] un milione di copie), il [illegible] fu anche aspramente criticato. [illegible] delle recensioni più severe lo definisce appunto come «*Bovino, lento, prolisso e sgangherato*». La Rete Uno nemmeno questa volta ha resistito alla tentazione [illegible] suddivisione [illegible] puntate. La prima la vedremo stasera, la seconda lunedì alla stessa ora.

Rai-Rete 2

ORE 13,45

La capannina, prosa. Trasmessa in diretta dagli studi di Torino, *La capannina* è un piccolo classico, firmato da André Roussin, del teatro frivolo [illegible] leggermente piccante di cui sono maestri, pare, solo i francesi. Autore di opere note («Elena [illegible] [illegible] gioia [illegible] vivere», «La cicogna si diverte»), Roussin raggiunge [illegible] [illegible] *capannina* il culmine [illegible] suo successo, rappresentandola a Parigi nell'immediato dopo[illegible] e ottenendo [illegible] replicarla per 1500 sere consecutive.

Il [illegible] di fondo [illegible] commedia [illegible] quello consueto [illegible] triangolo [illegible] giocato però [illegible] uno scenario piuttosto insolito come quello di un'isola deserta. E' qui in[illegible] che approdano dopo un naufragio Susanna [illegible] Filippo, marito e moglie, in compagnia [illegible] Teodoro, [illegible] da sette anni è l'amante di lei. La bella vita di un tempo sull'isola non è possibile, non andando in ufficio Filippo, [illegible] potendo incontrarsi [illegible] Susanna e Teodoro. La solitudine pesa talmente [illegible] quest'ultimo da indurlo [illegible] rivelare ogni cosa al marito dell'amata per tentare [illegible] ottenere [illegible] lui, da[illegible] l'eccezionalità della situazione, un accordo [illegible] fraterna spartizione della compagnia e delle notti di sua moglie.

Rai-Rete 3

[illegible]

Maciste, documenti. Prima [illegible] quattro puntate di mezz'ora l'una che la Rete Tre dedica a quello che forse può essere considerato il più nazionale degli eroi cinematografici, [illegible] soprattutto [illegible] suo primo interprete, Bartolomeo Pagano, nato nel 1878, ritiratosi dall'attività cinematografica dopo [illegible] serie enorme di successi nel 1928, e morto nel 1947.

Il personaggio nasce dalla penna [illegible] Gabriele d'Annunzio che nel luglio del 1913, dopo il clamoroso insuccesso di «La Pisanella», accettava per [illegible] mila lire (di allora) [illegible] firmare [illegible] soggetto cinematografico [illegible] Giovanni Pastrone, rappresen[illegible] dell'Italia Film, assumendone la paternità, trasformando [illegible] nome di alcu[illegible] personaggi, riscrivendo le didascalie, [illegible] cambiando il titolo originale con quello, rimasto celeberrimo, di *Cabiria*, dal nome della protagonista Cabiria, figlia di un mercante catanese che due volte consecutive veniva venduta [illegible] schiava, destinata all'altare sacrificale e salvata *in extremis* dall'amato Acilla e dal devoto schiavo negro Maciste (il [illegible] [illegible] quest'ultimo deriva [illegible] latino Macis, macigno). Pastrone intuì che il personaggio [illegible] fortunatissimo eroe [illegible] [illegible] delle chiavi del grande successo del film, [illegible] Stefano Pittaluga, [illegible] del cinema italiano dell'epoca, si convinse a prenderlo sotto contratto facendolo innanzitutto diventare bianco, [illegible] poi istradandolo verso un incredibile *tour de force* cinematografico di decine di pellicole che lo videro destreggiarsi in ogni epoca nei panni più svariati di poliziotto, alpino, bersagliere e perfino viaggiatore negli inferi.

Venduto [illegible] scatola chiusa, i suoi [illegible] ebbero successo anche all'estero, al punto da indurre l'americana United Artists a tentare di accaparrare il volto di Pagano. Uomo semplice e onestissimo, quest'ultimo rifiutò, avendo dato [illegible] sua parola a Pittaluga e [illegible] volendo in alcun modo mancare alla promessa fatta.

DOVE ANDARE STASERA E DOMANI

FIABE

danzate al Colosseo

BALLETTO

TEATRO [illegible], stasera, ore 20,30, domani, [illegible] 15, esibizione del complesso nazionale folcloristico polacco «Mazo[illegible]». Il programma comprende canzoni e danze di varie regioni della Polonia.

Ingresso: lire 15 mila.

Il Regio ha [illegible] [illegible] vendita di abbonamenti per permettere ai molti appassionati [illegible] balletto [illegible] poter comprare anche all'ultimo momento i biglietti [illegible] cui vi [illegible] ancora una certa disponibilità.

COLOSSEO, via Madama Cristina 71, oggi, ore 21, domani, ore 16, la Compagnia di danza Teatro Nuovo presenta «Tante fiabe per danzare» con Marina Fisso e Arpad Kovacs [illegible] [illegible] partecipazione [illegible] [illegible] [illegible] (ballerino etoile del Teatro dell'Opera di Roma). Musiche [illegible] Lanchberry, Debussy, Hoana, Milhaud, Poulenc. Coreografie di Susanna Egri, Carla Perotti, Giuseppe Urbani, Giancarlo Vantaggio.

Ingresso: lire [illegible] mila; ridotti, lire 7 mila.

I CONCERTI

CONSERVATORIO (Iniziativa Camt), stasera, ore 21, concerto del pianista Mari Tsuda, vincitore [illegible] concorso «Viotti 1983». In programma brani [illegible] Beethoven (Sonata op. 110), Brahms-Paganini (Variation II), Liszt (sonata [illegible] si minore) — [illegible] Tsuda [illegible] [illegible] a Tokyo nel 1962. All'età di due anni iniziava già il solfeggio. A dieci anni [illegible] esibiva in pubblici concerti. [illegible] [illegible] allieva dei maestri [illegible] Miura [illegible] Hans Leygraf.

Ingresso: libero [illegible] tesserati Iniziativa Camt, Acsi, Filte, Endas, Sindacato nazionale musicisti, [illegible] tutti i pensionati [illegible] ciali e ai militari di leva.

[illegible] (Unione Musicale), domani, [illegible] 17: Nikita Magaloff (pianoforte). In programma [illegible] [illegible] F. Chopin («L'opera per pianoforte» primo concerto; Rondò in do minore op. 1; [illegible] in do minore op. 4; Rondò à la [illegible] in fa maggiore op. 5; Quattro Mazurche op. 6; Cinque Mazurche op. 7; Tre Notturni op. 9; Dodici Studi. 10. Nato [illegible] Pietroburgo, Nikita Magaloff ha iniziato gli studi musicali a Parigi sotto la guida del celebre maestro Isidore Philipp vincendo [illegible] 17 anni il 1° Grand Prix [illegible] Conservatorio. Il pubblico e la critica sono unanimi [illegible] riconoscere in questo artista uno dei più grandi pianisti del nostro tempo.

Biglietti esauriti.

TEATRO

GOBETTI, stasera, ore 21, domani, ore 16,30, Gipo Farassino [illegible] «Daspërmi» [illegible] Carlo Maria Pensa; regia di Massimo Scaglione — Marchi Antonio (Marchiantonio [illegible] lui shakespearianamente preferisce) è un simpatico e curioso tuttofare [illegible] che pur avendo trascorso [illegible] vita [illegible] [illegible] [illegible] [illegible] non si [illegible] mai trovato [illegible] parte delle quinte. Ora il destino vuole che quel teatro debba essere distrutto per far posto [illegible] un garage [illegible] Marchi Antonio il protagonista decide di concedersi una serata particolare.

[illegible] due ore circa.

Prezzi: poltrone, lire 15 mila; poltroncine, lire [illegible] mila.

[illegible] **ALFIERI**, stasera, ore 20,30, domani, [illegible] 15,30 e 20,30: «La gatta sul tetto che scotta», [illegible] Tennessee Williams, con Carla Gravina, Mario Carotenuto, Gianna Piaz, [illegible] Alpi, [illegible] Loreto, Anna Zapparoli. Regia di Giancarlo Sbragia. [illegible] spettacolo che apre la stagione in abbonamento del Teatro Stabile, [illegible] prodotto dalla Plexus T-Ardenzi — La gatta del titolo è Maggia, tormentata [illegible] vitale; un personaggio forte, sensuale, appassionato. Maggie [illegible] vittima del senso di frustrazione da cui il marito si lascia dominare, in un decadimento alimentato dall'alcol e che ha alle origini [illegible] esperienza [illegible] natura omosessuale.

[illegible] posto unico, lire [illegible]

Durata: tre [illegible] (compresi i due intervalli).

[illegible] **NUOVO**, Sala Valentino, stasera, [illegible] 21,15, domani, ore [illegible] [illegible] 21,15, Raffaella De Vita in «Secondo me... Il teatro» [illegible] Raffaella De Vita, con Aldo Rindone al pianoforte e Aldo Meila al contrabbasso. Regia di Sergio Ariotti. Arrangiamenti musicali di Aldo Rindone — E' uno spettacolo di memoria, concentrazione-emozione sui generi espressivi che vivono in palconscenico. [illegible] [illegible] Vita interpreta se stessa nelle cento sfumature della propria attitudine al rito spettacolo, ma soprattutto esprime il [illegible] punto di vista sulle molteplicità [illegible] convenzioni sceniche.

Ingresso: posto unico, lire [illegible] mila (ridotti, lire 5 mila).

ACCADE

LIBRERIA CAMPUS, via Urbano Rattazzi 4; oggi, ore 17,30, concerto jazz con il sassofonista Carlo Actis Dato L'appuntamento è a cura de «La Ghironda», jazz e musica classica. Ingresso libero.

[illegible] **REGIO**, nel Foyer Piccolo Regio, si conclude domani «immagine di danza» mostra fotografica [illegible] spettacoli di danza e balletto. Orario: 10-12, 16-19 (lunedì chiuso).

INFORMAGIOVANI, via Assarotti 2; si conclude oggi la mostra sui fotoromanzi dal [illegible] «L'amore in edicola, [illegible] fotoromanzo alla ribalta». Orario: 9-18.

SALA LUCULLIANO, via Assietta 5, [illegible] domani, ore 21, cabaret della lirica; esibizione [illegible] cantanti non professionisti. Per ulteriori informazioni, tel. 545.618.

[illegible] **REGIO**, oggi, alle ore 17,30, per il ciclo delle manifestazioni «Museo Vivo», Carlo Boggio ricorda Mario Del Monaco. L'appuntamento è [illegible] cura [illegible] Piccolo Regio in collaborazione [illegible] l'Associazione Amici del Regio. Ingresso: libero.

TEATRO [illegible] **GIUSEPPE**, via Andrea Doria 18, stasera, [illegible] 21, concerto del cantautore Claudio Chieffo, organizzato dalla Cooperativa Immaginazione [illegible] Lavoro. Ingresso: lire 4 mila.

TEATRO [illegible] **TORINO**, iniziano domani le prenotazioni per «Sior Todero Brontolon» [illegible] Goldoni, primo spettacolo della «Stagione del Teatro Carignano», in [illegible] [illegible] 1° novembre con Gastone Moschin protagonista [illegible] [illegible] Maddalena Crippa. Regia di Antonio Calenda.

MILLELUCI MUSIC [illegible] piazza Guala, stasera e domani sera, Tommy, [illegible] [illegible] più conosciuti intrattenitori radiofonici della Torino «by night» è di [illegible] na [illegible] uno spettacolo prettamente musicale. Un'opportunità da non perdere per numerosi ammiratrici [illegible] ammiratori che finora avevano sentito soltanto la sua voce.

Nel gruppo che accompagna Tommy figura anche il cantante e bassista Fabiano Pagliaro che ha fatto parte per molti [illegible] del gruppo folk «Tony Pagliaro e i Picciotti», «La Pazzia», [illegible] programma condotto da Tommy, [illegible] in onda tutte le notti [illegible] Radio Centro Fm [illegible] Mhz, [illegible] 2 alle 8, escluso il sabato.

MOVIE CLUB, via Principe Amedeo 5/a, oggi, ore 18,30, 20,30, 22,30, [illegible] [illegible] domani, ore 18,30, 20,30, 22,30 in occasione della prima visione torinese al cinema Gioiello ed Eliseo di «All'ultimo respiro» (Breathless) di Jim Mc Bride [illegible] Richard Gere e Valerie Kaprisky, il Movie Club ripropone «Fino all'ultimo respiro» (A bout de souffle) di Jean-Luc Godard con Jean-Paul Belmondo e Jean Seberg (Francia 1959, versione italiana).

Good times, via Bernardino Galliari, stasera, domani e lunedì, alle ore [illegible] è in pedana la coppia novarese formata da Gianni Malandrino e Paolo [illegible] Veronica. Insieme da quattro anni hanno nel cantautore Dino Sarti [illegible] dei loro principali estimatori. [illegible] un fatto entrambi [illegible] hanno [illegible] minimo dubbio: «Con due cognomi [illegible] i nostri non avevamo molte scelte sulle strade da intraprendere». Ingresso: stasera, lire 15 mila; [illegible] e lunedì, lire [illegible] mila.

WARGAMES «Giochi di guerra» di John Badham con Matthew Broderick, Dabney Coleman, John Wood. Fantascienza, Usa, colori (Cinema Ideal).

Le chiusure di Cannes per abitudine ripagano da certe delusioni i frequentatori del Festival: nell'82 abbiamo avuto E.T. di Spielberg, nell'83 Wargames di Badham. Quest'ultimo titolo s'inserisce benissimo nella moda attuale per i cervelloni elettronici rispondendo ironicamente ai mezzi del cinema, cioè con i mezzi della fantasia, a una serie d'inquietanti ipotesi che si fanno di giorno in giorno più pressanti.

Trama — David, portato dai tempi a maneggiare calcolatori piuttosto che a sfogliare i libri, ha trovato il codice per inserirsi con il computer personale tra i dati delle pagelle della scuola che altera in favore suo e della ragazzina del cuore. Jennifer, con il tenero stupore, lo induce a superarsi facendone una specie di eroe nazionale alla rovescia. E' accaduto infatti che David ha scoperto la parola-chiave del Pentagono per il magnificentissimo computer alla guerra termonucleare.

Il computer, che si chiama Joshua, non è programmato per distinguere la burla dal pericolo e reagisce con entusiasmo alla prospettiva di operare. David segregato dalle autorità non riesce a chiarire l'assurdo, l'Unione Sovietica con una secca smentita alimenta al contrario la psicosi della guerra totale. Persino il disinteresse dell'inventore di Joshua, vittima di un simbolico esaurimento, non fa che confermare la probabilità della catastrofe.

Allora David dovrà ingannare la macchina con un espediente enigmistico condannandola a un'eterna partita pari per l'incrocio delle possibilità uguali e contrarie. «*Winner none*»: vincitore nessuno, sentenzia con imbarazzo Joshua chiamato a fare gioco talmente facile da essere l'unica vincente consistente nel non prendere parte al gioco. Lieto fine a scioglimento della suspense.

Giudizio — Partiamo dall'inoppugnabile verità che oggi al cinema troviamo soprattutto ragazzi e partiamo dall'altrettanto ovvia considerazione che il regista di *La febbre del sabato* conosce alla perfezione la mentalità dei minorenni. Le concessioni di John Badham all'industria dello spettacolo si arrestano a questi due dati di partenza che, al massimo, fanno un sentore di dolciastro alla storiellina d'amore tra i due adolescenti. Il film *Wargames* si rivela un film d'autore — o meglio di autori considerando l'ironico contributo degli sceneggiatori Lawrence Lasker e Walter F. Parkes — che dipinge come meglio nell'83 non si possa l'idiozia della guerra.

Il ritmo e il montaggio delle due ore di proiezione ne fanno a tratti un esempio di cinema puro, con il suo carico di emotività e il suo fondo di razionalità. L'interpretazione, non retorica nel protagonista Matthew Broderick e nello «scienziato» John Wood, dà al film il senso stesso della quotidianità con l'abituale ma ormai insopportabile angoscia e sfiducia nel futuro. Infine quando il cervellone si mette a riposo sul pareggio squadernando con rancore le ipotesi di guerra mondiale (crisi nei Balcani, conflitto in Medio Oriente, pista bulgara ecc.), la schietta ideologia di *Wargames* contro abitudine hollywoodiana un preciso partito preso dallo spettatore non più vezzeggiato e indottrinato.

Polemica — Il Pentagono accusa il produttore Leonard Goldberg di irresponsabilità. Non esisterebbe alcuna parola d'ordine per entrare nel sistema di Washington; le ipotesi del computer (guerra atomica, conflitto tradizionale, insurrezione provocata...) è indipendente l'una dall'altra contrariamente a quanto afferma Badham; se in ogni modo il computer dà stato di grave pericolo, la decisione di guerra totale è comunque automatica spetta sempre al presidente. Non tocca a nessuno di noi d'immergersi in tanto contenzioso. Resta che il film si valuta secondo l'immaginazione e lo spirito: chi ha notato che il ragazzo in lotta contro i Golia cibernetici si chiama David e che il computer presunto salvatore dell'umanità si chiama Joshua cioè Gesù?

Piero Perona

IN PRIMA — WarGames di John Badham

GIOCHI DI GUERRA

un ragazzino contro il Pentagono

ORE DI PANICO AL PENTAGONO MINACCIATO DALLE INVENZIONI DI UN RAGAZZO

PRIMA — «Class»

Commedia sofisticata con la bella Jacqueline Bisset

CLASS di Lewis John Carlino con Rob Lowe, Jacqueline Bisset, Cliff Robertson, James drammatica, americana, colori. (Cinema Chaplin 1 ed Eliseo Rosso).

Jacqueline Bisset riprende e unifica i tic di due sue famose interpretazioni. Ha la medesima nevrosi e terribile fragilità della diva magnificamente schizzata Truffaut in Effetto notte. E' attratta dal lugubre senso di dissoluzione dai giovanissimi come avveniva alla scrittrice di Ricche e famose Cukor. In questo consiste l'interesse di Class, tentativo di rivolgere secondo la brutalità degli Anni Ottanta i vecchi schemi della commedia sofisticata.

Trama — *Per una funziona — corretto — il riassunto lanciato dalla pubblicità. Una buona notizia: Jonathan avuto sua prima esperienza; una cattiva notizia: lei madre del suo migliore amico. Attorno a questi due fatti ruota storia che comprende parecchi tra i luoghi comuni del caso.*

Jonathan sembra timido secchione sarà primo rimorchiare una bella disponibile stangona. Skeep, il suo compagno di camera nel Vernon College, ta temperamento estroverso ma direbbe più vulnerabile né più né meno che la mamma innamorata d'un ventenne. La rivelazione e lo scandalo l'astio i due amici: basterà una sana scazzottata riportare sul piano di prima?

— *Mamma impicciona, ragazze vanitose, signore disponibili fanno Jonathan elemento banale piuttosto che tipico. Non parliamo di Skeep, un gio- signore esce pari un'illustrazione popolare dell'Ottocento. Rimedia a tutto, persino alla regia poco sintetici di Carlino, il «mélange» fascino e di mestiere che Jacqueline ostenta senza mai posare.*

p. per.

ANTEPRIMA — Videofilm all'Aiace

CITTA' AMARA

per giovani e vecchi

Due realtà antitetiche: quella degli anziani, improduttivi e bisognosi di aiuto, e quella dei giovani, che devono inserirsi nei ritmi frenetici della società moderna. Eppure, molti problemi di fondo sono comuni a quei due mondi così diversi: l'insicurezza economica, per esempio, e la difficoltà di trovare casa.

Questo, in sostanza, il tema affrontato in *Storie di ieri, vita di oggi*, il videofilm di Annabella Miscuglio (regista di *Un processo per stupro*, vincitore del Premio Italia due anni fa) che la Cammelli s.n.c. ha presentato ieri in anteprima, presso la sede torinese dell'Aiace. Con il racconto della giornata di alcuni appartenenti ad una cooperativa per l'assistenza ai pensionati, il video rappresenta i due modi di essere: da una parte gli anziani, con i loro ricordi evocati in un linguaggio vivace e personalizzato, dall'altra i giovani, con i comportamenti standardizzati tipici della loro cultura.

Il video (30 milioni di costo e un anno di lavorazione) si inserisce in una serie — in corso di realizzazione, apertasi l'altr'anno con *Ritratto di un piccolo spacciatore* di Daniele Segre e prodotta dalla Cammelli — volta a esaminare problematiche di interesse sociale».

«*Attraverso un confronto fra quei giovani autori italiani che in questi anni si sono impegnati in produzione video ottenendo riconoscimenti lusinghieri* — spiega Daniele Segre (il regista di *Testa dura*, presentato alla Mostra di "Venezia giovani" nell'ultima edizione della mostra del cinema) — *intendiamo affrontare problemi anche scottanti proponendo al pubblico prodotti di alta qualità*».

Quali saranno i canali di diffusione dei video?

«*Quello tradizionale televisivo, della Rai o delle private, e poi gli enti locali, che hanno dimostrato grande interesse nei riguardi del mezzo* — continua Segre — *e lo adottano sempre maggiore frequenza in tutta Italia. Ma i rapporti commerciali sono ancora da definire. Per il momento abbiamo preso soltanto dei contatti. D'altra parte, il film di Annabella Miscuglio è stato terminato la settimana scorsa*».

e. fer.

ALFIERI
LUNEDI' ORE 21
IL TRAVOLGENTE DI

ACCADEMIA STEFANO TEMPIA
Stagione concertistica 1983/84
8 concerti sinfonico-corali polifonici e da camera
ABBONAMENTI
ord. L. 25.000 - Giovani 15.000
Via del Carmine 28 - Tel. 54.73.72

la Cometa Piobesi
STASERA E DOMANI BALLO LISCIO
per i giovani
SUPERDISCOTECA
Solo domenica sera spettacolo
CASTELLINA PASI

TEATRO GOBETTI, ore
Domani, 16,30
GIPO
«DASPERMI'»
Grande successo
Tel. 544.562

TEATRO COLOSSEO TEATRO
STASERA ORE 21,15
DOMANI ORE 16,30
COMPAGNIA DI DANZA TEATRO NUOVO
TANTE DANZARE
Prev. cassa teatro ore 15-19 Tel. 651.034
via Madama Cristina 71 - Torino
per spettacoli per le scuole - tel. 655.552

Con l'autunno ritornano le fantastiche offerte della FERRATO VIAGGI

PALMA DE MALLORCA
8 GIORNI - VIAGGIO AEREO
TUTTO COMPRESO
255.000
255.000

GRAN CANARIA
8 GIORNI - VIAGGIO AEREO
559.000

SPECIALE TENERIFE
495.000

FERRATO VIAGGI
Tel. 493 ... 491 ... - ...

danze club 84
OGGI E 15,30
LISCIO PER TUTTI
ORE 21
MUSICALI

NUOVA APERTURA
AZZURRA
SABATO-DOMENICA POM. E SERA
C. Traiano 44 - Tel.

FAMO
ORE 15,30 GRAN MATINEE
ORE 21
CON ROMY

Parc Il vero salotto di Torino
15,30 GRAN
ORE TRATTENIMENTO
CON

DISCO DANCE FIRE
V. P. Clotilde 82 - Tel. 484.116
LE LIBELLULE
presentano lo spettacolo
«GENTE DI BORGATA»
Sabato e domenica ore 21,30 - Ing. Sola

I RITMI St. Grivetto S. Gillio
ORE 21 I REVIVAL 70
SABATO 5 NOVEMBRE
I NOVELLI FOLK

AVIGLIANA - S
VIDEO-TECA
QUESTA
DOMANI POMERIGGIO
VENERDI' 4 INGRESSO LIBERO

DISCOTECA STUDIO 5 CHIERI
SUPER VIDEO DANCE
Aperto venerdì e sabato sera
Domenica sera
Al venerdì sera INGRESSO LIBERO

LE CUPOLE
Cavallermaggiore (CN)
Le migliore orchestre
Questa sera I BLACK OUT
Al liscio I LANGAROLI

Raiuno

13,30 **Telegiornale**
14 — **Prima**, settimanale di varietà e spettacolo Tg1
14,30 **sport.** Nel del programma: Eurovisione da Budapest (Ungheria): campionati del mondo di ginnastica maschile e femminile - Sassuolo: pallavolo, cro- dell'incontro Edilcuoghi - Panini
16,30 **Parlamento**
17 — **Tg1 flash**
17,05 **fai... ridi?**: Jerry Calà, il ragazzo semplice volta, varietà. Testi regia di Jerry Calà
18,05 **del Lotto**
18,10 **Le ragioni della speranza**
18,20 **Prossimamente**, programmi per sette
18,40 Racconti italiani: sceneggiato da un racconto Alberto Regia di Carlo Lizzani. La storia disperata di un insolito rapporto che si viene instaurare il giovane Girola- e il maturo Brambilla, entrambi ricoverati nella stanza di un sanatorio
19,45 **Almanacco del giorno dopo**
20 — **Telegiornale**

20,30 **4**, spettacolo abbinato Lotteria Italia. Con Gigi Proietti, Heather Parisi, Teresa De Sio, Jinny Steffen, Valeria Cavalli. Regia di Enzo Trapani. Quinta puntata
22 — **Telegiornale**
22,10 **secolo** - e torni, documenti. A di Enzo Biagi. L'ottava puntata del programma tocca vari temi fra cui quello dell'Operazione Overlord, lo sbarco Normandia, la Resistenza al Nord e soprattutto a Torino il massacro Ar- Parleranno il partigiano Pesce, Padre Cipolla, alcuni superstiti di Marzabotto. Joan Fontaine rievocherà l'atmosfera della Hollywood di quel tempo
23,05 **una partita di campionato A1 di pallacanestro**
23,45 **Tg1**

Raitre

15,15 **Mare Nord e** documenti
15,45 **Scuola e poesia**, documenti
16,15 **Quegli animali degli** documenti. Regia Riccardo Fellini. Quinta puntata
FILM 16,55 **L'amore fugge**, di François Truffaut, con Jean-Pierre Léaud, Marie-France Pisier. Francia commedia 1978 — *Ultimo capitolo Antoine Doinel, protagoniste una vera e propria cinematografi- In più episodi girata dal regista. Particolarità del film è il continuo uso di flash e citazioni dei film precedenti sul medesimo personaggio*
18,25 **Il pollice**, anticipazioni
19 — **Tg3**
19,35 **Tuttinsceno**, varietà
20,15
20,30 **sinfonico dalla** Regia Orche- dell'Accademia Nazionale Santa Cecilia diretta Leonard Bernstein
21,45 **Tg3**
22,20 **Cavalli selvaggi**, sceneggiato. Con Jacques Weber, Yves Beneyton

il meglio alla radio

UNO (FM 92,1)

14 — Chevalier **Il ragazzo di Parigi**
15 — Gino Bramieri e Claudia Poggiani presentano **Microfoni e** Antologia successi radiofonici
16,30 **Doppiogioco.** Un'ora in due titoli e due denze
17,30
18 — **Obiettivo Europa.** Colloqui trisettimanali di arte, cultura e spettacolo condotti da Giuseppe Liuccio
18,15 **sport.** Lo sport della domenica
19,30
20 — **Incontri musicali del mio tipo**
21,03 **Chi me non pigia pesci.** Varietà radiofonico di Gustavo
21,30 **Giallo sera.** Radiodrammi con brividi, emozioni, suspense (replica)
22,28 Teatrino: **Storia** Sceneggiato di Franco Barlozetti

DUE (FM 95,6)

12,45 **Hit Parade**
15 — **mia man alfin sei.** Autobiografia immaginaria di Maria Callas
15,45 **Hit Parade** (replica)
17,02 **Mille e una canzone**
17,32 Invito a teatro: **Bernardine**, di Mary Case, con Pino Colizzi, Anna Caravaggi
19,50 **Da** (1ª parte)
21 — **Festival Vienna 1983.** Concerto sinfonico diretto da Riccardo Chailly, pianis- Radu Lupu
22,50 **sabato** (2ª parte)

TRE (FM 98,2)

12 — **Pomeriggio musicale**, a cura di Paolo Donati
15,30 **Folkconcerto** a cura di Pierluigi Tabasso
16,30 **Spazio Tre.** Musica e attualità culturali
21,10 Divertimento Salzburg: Wolfgang Amadeus Mozart
23 — **Il jazz.** Improvvisazione e creatività nella musica

Raidue

13 — **Tg2**
13,30 **Tg2 Bella Italia**
14 — **Il segreto pievi**, documenti. Quarta puntata: Il linguaggio simboli: la «pi- e il serpente
14,30 **Tg2 flash**
FILM 14,35 **La via lattea**, di Luis Buñuel, Paul Frankeur, Laurent Terzieff, Michel Piccoli. Francia drammatico 1969 — *Due vagabondi in viaggio verso un santuario si imbat- in una serie di situazioni simboliche: un giansenista e un gesuita che duellano, De Sade che esalta l'ateismo una sua vittima, un vescovo che condanna rogo il cadavere di un predecessore, un plotone di anarchici che fucila il Papa mentre un gruppo di collegiali recita anatemi*
16,15 **Silas**, telefilm
16,40 **D'Artacan**, cartoni animati
17,05 **Operazione finestre pulite**, telefilm
17,30 **Tg2 flash**
17,35 **del Lotto**
17,40 **sul Due**, cronaca, quiz, libri, cinema, teatro, moda e altre cose presentate da Rita Dalla Chiesa. Oggi: Il Sistemone
18,30 **Tg2 sportsera**
18,40 **L'ispettore Derrick:** Il conto torna, telefilm — *Hans e Gerda tornano a festa. Ad un incrocio un'automobile costringe Hans ad una manovra rischiosa mandandolo sbattere contro un albero e uccidendolo sul colpo. La vittima è però un vicino di di Derrick che conosce alcune del suo passato cerca vederci più chiaro*
19,45 **Tg2**
FILM 20,30 **Il di quattro**, di Mervyn Le Roy, con Frank Sinatra, Spencer Tracy, Jean-Pierre Aumont. Usa drammatico 1961 — *Un gruppo di galeotti riscatta antiche colpe sacrificandosi eroicamente per aiutare un prete salvare i bambini di un lebbrosario da un'eruzio- vulcanica*
22,30 **Tg2 stasera**
22,40 **Il cappello sulle ventitré**, varietà
23,30 **Il brivido dell'imprevisto:** Ci vediamo Natale, telefilm
23,55 **Tg2 stanotte**
24 — Boxe

Montecarlo

13 — **Allonzenfanis**, gioco premi
13,30 Sabato sport: **Automobilismo - Pallacanestro - Ippica.** Seconda parte
16,40 **Su giù per scale**, telefilm. Sesto episodio
17,40 **Discoring**, musicale
18,40 **Shopping**, guida agli acquisti presentata da Paola Protasi
18,50 **Telemenù**, una ricetta al giorno e utilissimi consigli di cucina presentati Wilma De Angelis
19,15 **flash - meteorologico**
19,30 **Campanile cena**, gastronomica fra regioni con contorno spettacolo
FILM 20, **Breezy**, Clint Eastwood, don William Holden, Kay Lenz. Usa drammatico 1977 — *Un maturo agente immobiliare mentre divorzia dalla moglie conosce un'invadente e giovanissima hippie se ne innamora. I consigli degli amici lo inducono ad allontanarla, finché, un grave incidente occorso alla moglie lo spinge a ripensarci a riprenderla con sé*
22,15 **B.A.D. Cats**, telefilm
23 — **proibito**, sceneggiato. Prima puntata

Italia1 (Antenna Nord)

Can. 58-41; 23-70-25

14 — **Cara Cara**, scenegiato
14,45 **d'amore**, sceneggiato
15,30 **Aspettando il domani**, sceneggiato
16,05 **Bam**
17,50 **Devlin e Devlin**, telefilm
18,50 **La donna bionica**, telefilm
20 — **Charlie Brown**, cartoni animati
FILM 20,30 **la** di Neri Parenti, Paolo Villaggio, Anna Mazzamauro, Lino Banfi. Italia commedia 1981 — *Un timidissimo impiegato il sosia di un pluriomicida ricercato da tutte le polizie. Incontratosi un giorno col bandito è costretto a prendere il suo posto*
22,20 **Drive In**, varietà. Con Carmen Russo, Enrico Beruschi, Gianfranco D'Angelo
FILM 24 — **Alta infedeltà**, con Nino Manfredi, Charles Aznavour, Monica Vitti, Ugo Tognazzi. Italia commedia 1964 — *Vari episodi sul tema eterno espresso dal titolo*

Canale 5 Canali 61-32; 50-69-36

13,30 **Una famiglia americana**
FILM 14,30 **Gi ribelle**, Edmund Goulding, con Ginger Rogers, Michael Rennie. Usa drammatico 1956 — *Una ragazza al padre dopo il divorzio va stare alcuni giorni madre. La convivenza è difficile*
16,30 **Serpico**, telefilm
17,30 **Record**, sport
19 — **Jenny e Chachi**, telefilm
19,30 **Dallas**, telefilm. Replica
20,25 **Premiatissima**, varietà. Con Johnny Dorelli, Amanda Lear, Nadia Cassini, Gigi Sabani, Gigi e Andrea
22,25 **Record**, sport
FILM 23,25 **Scandalo al** di Nunnally Johnson, Betty Grable, Sheree North, Bob Cummings. Usa commedia — *Due ballerine assistono una all'assassinio di collega si rifugiano in un collegio maschile. La situazione è complicata che perché una due, ipnotizzata in modo irreversibile, si lancia in danze sfrenate ogni volta che sente una certa parola chiave*
1,25 **Search**, telefilm

Retequattro (Telestudio)

Canali 24-45

14 — **Agua viva**, sceneggiato
14,50 **Caccia al tredici**, sport
15,15 **Calcio spettacolo**, sport
16,30 **Vincente e piazzato**, sport
17 — **sport**
17,20 **Dr. Slump**, cartoni animati
17,50 **Chips**, telefilm
18,50 **Dancin'Days**, sceneggiato
19,30 **La famiglia Bradford**, telefilm
FILM 20,30 **Superman**, di Richard Donner, con Christopher Reeve, Marlon Brando, Gene Hackman, Glenn Ford. Usa fantascienza 1978 — *Primo film della serie cinematografica dedicata all'eroe fumetti. Superman, mandato sulla Terra dal nello pianeta Krypton, acquista gli ultrapoteri e una nuova identità spacciandosi per il giornalista Clark Kent. Nelle vesti Superman contrasta i piani dello scienziato pazzo che tenta di distruggere mezza America per speculare sulla vendita dei terreni*
22,40 **Fascination**, varietà
0,20 **Calcio spettacolo**, sport
FILM 1,20 **per sempre**, Delbert Mann. Usa commedia 1978

Svizzera R1 tv

15,20 **Quattrocchio**
15,45 **[illegible] amica,** documentario
16,50 **Il mondo meraviglioso [illegible] Disney**
18,15 **Oggi [illegible]** incontri d'attualità
19,55 **Il Regionale**
FILM 20,40 **[illegible] e ginnastica,** [illegible] S. Berger, L. Capolicchio, A. Asti. Italia commedia
FILM 24 — **Luca bambino mio,** di R. Fernandez, con N. [illegible] Arco. Drammatico 1973

Capodistria

[illegible] 17,30 **Fuoco [illegible] paglia,** di Volker Sciondorff, con Margarethe Von Trotta. Germania drammatico
19,50 **Sabato [illegible] famiglia;** [illegible] di consigli e curiosità
20,30 **Lucy e gli altri,** telefilm
21 — **Religioni nel mondo,** documentario
22 — **Tuttoggi sera**
22,10 [illegible] Budapest **Campionato mondiale**
FILM 23,10 **Perversità,** di Pilar Miro, con Ana Belen, Frederic De Pascal. Spagna sexy

G. R. P. (Antenna 3)

Canali 66-42-20

14,15 **Mangia la foglia,** rubrica
14,30 **Tutto cinema,** rubrica
15 — In diretta dallo Studio Tre: [illegible] Tv, settimanale a tutto motore
16 — In diretta dallo Studio Due: **Idee preziose** Vendita promozionale
19 — **Almanacco storico del Pia[illegible]**
19,20 **La penso così,** rubrica
19,30 **Rotocalcio,** rubrica sportiva
20 — **Godzilla,** cartoni animati
FILM 20,20 **Gangster Story,** di Arthur Penn, con Warren Beatty, Faye Dunaway. Usa drammatico 1967 — *Il film narra le imprese di due giovani banditi, Bonnie [illegible] Clyde, veramente esistiti nell'America della grande depressione*
22,30 **Incontri internazionali di catch**
23,30 Dallo studio Due: **Un [illegible] modo di...** Vendita promozionale
0,45 **Dai giornali di oggi,** rubrica
FILM 1 — **Bestione superstar,** [illegible] Jim Westman, [illegible] Edward Asner, [illegible] Giftos, Billy Robinson. Usa drammatico 1973 — *Il buon [illegible] gestore di un'agenzia di catch e rifugge dai tentativi di corruzione operati da certi scommettitori che vorrebbero che lui truccasse gli incontri*
FILM 2,30 **The Viscou[illegible] furto alla ban[illegible] mondiale,** [illegible] Maurice Cloche, [illegible] Kervin Mathews, Fernando Rey, Franco Fabrizi. Italia drammatico 1967 — *Lotta tra due mafiosi per il possesso [illegible] un quantitativo di droga che si conclude con [illegible] morte [illegible] uno e la prigione per l'altro*
[illegible] 4 — **[illegible] [illegible] [illegible] donna ragno,** [illegible] R. W. Neill, [illegible] B. Rathbone, N . Bruce. Gran Bretagna giallo 1944 — *Il celebre detective sulle traccia [illegible] una donna capobanda che per uccidere [illegible] [illegible] vittima [illegible] grosso ragno [illegible] nano mostruoso*
FILM 5,30 **Cappello a cilindro,** [illegible] Mark Sandrich, con Fred Astaire, Ginger Rogers. Usa musicale 1935 — *Consueti bisticci amorosi, con equivoci, fra due fidanzati. Pretesto per i loro balletti*

Videogruppo

Canali 52-54; 57

FILM 12 — **Perdonami [illegible] [illegible] peccato,** di George Stevens, con Joan Fontaine, Ray Milland. Usa drammatico [illegible] — *Allan Miller [illegible] parte di un'associazione [illegible] che aiuta gli alcoolizzati. Li incontra un'attrice affetta da questo vizio [illegible] se ne innamora, [illegible] lui è sposato*
14 — **Un oggetto d'arte [illegible] voi**
16 — **Grande Uau,** cartoni animati
17,30 **Il Diaconiere**
18,50 **Agenzia 2**
19 — **[illegible]**
19,15 **Primo piano**
19,30 **Swing,** programma musicale
20 — **Anche i ricchi piangono,** sceneggiato
FILM 20,30 **Dalla terrazza,** di Mark Robson, [illegible] Paul Newman, Joanne Woodward, [illegible] drammatico [illegible] — *Figlio di un ricco industriale sposa [illegible] donna frivola [illegible] continua la relazione precedente. Invitato per lavoro altrove si innamora [illegible] Natalie [illegible] decide di lasciare [illegible] moglie*
22,10 **Calcio [illegible] inglese**
23 — **Videonotizie**
24 — **Film [illegible] [illegible]**

Nuova Manila

Canale 44

14 — **Lassie,** telefilm
16 — **Squadra d'emergenza,** telefilm
18 — **Sir Francis Drake,** telefilm
18,30 **Zambot 3,** cartoni animati
FILM 19 — **La fonte meravigliosa,** Usa commedia
20,30 **L'Ape Maya,** cartoni animati
21 — **Lassie,** telefilm
21,30 **Il Contenitore,** spazio varietà

Quartarete

Canali 22-35; 23

14,30 **Cartoni animati**
15,30 [illegible], telefilm
17,30 **Mixage**
18,30 **Dr. Wedman,** telefilm
20 — **Betty e Lilibit,** cartoni animati
FILM 20,30 **Anonima anticrimine,** [illegible] Christopher Rowley, con Nigel Davenport, Ken Gampu. Usa-Liechtenstein poliziesco 1976 — *Agente segreto contro organizzazione di spacciatori di droga*
FILM 22,30 [illegible] **bulo del terrore,** [illegible] Antonio Nieves Condé, con Marisa Mell, Stephen Boyd. Spagna giallo 1970 — *Prostituta e cameriera architettano piano per estorcere denaro ad [illegible] pittore, ma incidentalmente questo rimane ucciso*
0,15 **Dolce notte**
FILM 0,45 **Ragazze [illegible] S.P.A.,** con Carmen Russo. Italia commedia sexy

Telecity

Canali 63-38-36

13,45 [illegible] **[illegible] no special,** vendita spettacolo all'insegna del risparmio
16,15 **Love American Style,** [illegible]
16,45 **Viva,** [illegible] tv [illegible] i ragazzi [illegible] cartoni animati: King Arthur, Le [illegible] di Andersen, Sally La Maga, Lupin III, L'uomo tigre
18,45 **Mangia [illegible] foglia,** rubrica per il consumatore
19,25 **Agente Pepper,** telefilm
FILM 20,20 **La [illegible] missione,** [illegible] Henry Hathaway, con Tyrone Power, Linda Darnell. Usa avventuroso 1948 — *Peripezie [illegible] un gruppo di mormoni, costretti a fuggire verso il Nord, perché inseguito dai presbi[illegible]*
22,15 [illegible] [illegible] [illegible] [illegible]
23,10 **Tutto [illegible]** Quotidiano [illegible] informazione cinematografica
23,20 **Un gioiello per voi.** Programma di preziosi [illegible] oggetti d'arte - Segue **Non Stop** di film e telefilm fino alle ore 7

Quinta Rete

Canale 47

FILM 14 — **I pirati del fiume rosso,** di John Gilling, [illegible] Kervin Mathews, Glenn Corbett. Gran Bretagna avventuroso 1962 — *Al principio del XIX secolo alcuni pirati derubano una comunità ugonotta della statua d'oro che rappresenta tutta la loro ricchezza. I coloni li inseguono e dopo molti scontri riescono [illegible] decimarli*
16,30 **I viaggi [illegible] l'avventura,** telefilm
17 — **Maya,** telefilm
18 — **Longdrige story,** telefilm
19 — **Victoria Hospital,** telefilm
19 — **Golf La [illegible] è calcio**
20 — **Little Nell,** [illegible] animati
20,30 **Magician,** telefilm
[illegible] 21,30 **Ursus gladiatore ribelle,** di Domenico Paolella, con Dan Vadis. Italia avventuroso 1963 — *[illegible] fortissimo Ursus [illegible] costretto [illegible] affrontare nell'arena Commodo, imperatore feroce e sanguinario*
FILM 23,15 **Coppia sposata [illegible] coppia sposata,** con Ingrid Back, Karl Bauer. Germania commedia 1969

Sesta Rete

Canale 36

14,30 **I ragazzi della montagna [illegible] fuoco,** telefilm
FILM 15 — **I [illegible] ieri,** con Folco Lulli, Salvo Randone. Italia drammatico
FILM 17 — [illegible] **superman [illegible] i nani.** Avventuroso
19,30 **Cartoni animati**
FILM 21 — [illegible] **classe dirigente,** con Peter O'Toole, Arthur Love. G.B., commedia
FILM 23 — **La novizia indemoniata,** con Delia Mangano. Italia sexy

Rete A

Canali 31-62-33

14,30 **Accendi un'amica speciale**
FILM 15 — **Le motorizzate,** [illegible] W. Chiari, R. Vianello, S. Mondaini. [illegible]ia commedia 1963
17 — **Space Games,** Giochi [illegible] premi e cartoni animati
FILM 18 — **Gli ultimi sei minuti,** G.B., avventuroso 1972
20,30 [illegible] **Karenina,** sceneggiato
FILM 21,30 **Safari,** [illegible] T. Young, con Victor Mature. G.B., drammatico 1956
23,30 **Aggiudicato!**

Tele Subalpina

Canale 46

FILM 15 — **Regina Santa,** con Muruchy Fresno. Spagna, storico 1946
FILM 16 — **La mia notte con Maud,** con J.L. Trintignant
19,45 **Cartoni [illegible]**
FILM 20,30 **E' meraviglioso [illegible] giovani.** Gran Bretagna 1956
22,30 **Monitor,** rubrica
FILM 23 — **Una storia milanese;** [illegible] Daniele Gaubert. Italia, drammatico 1962

Videouno

Canali 53-39-26

FILM 14 — **I basilischi,** [illegible] Lina Wertmuller. Italia drammatico 1963
FILM 15,20 **La leggenda [illegible] Enea,** con Steve Reeves. Italia, storico
FILM 17 — **Maciste con Ercole nella valle dei guai,** con R. Vianello. Italia, commedia
18,45 **Cartoni animati**
20,15 **Vita [illegible] morte di Penelope,** sceneggiato
[illegible] 23 — **Il padrone [illegible] ferriere,** di Anton Giulio Majano, con Virna Lisi, Antonio Vilar. Italia, drammatico

Primantenna

Canali 21-37

14 — **Bazar Non Stop:** Asta in diretta
19 — **Superclassifica show**
19,50 **Videosera**
20 — **Orson Welles Great,** telefilm
20,30 **Divertiamoci [illegible]... il meglio della commedia bril[illegible]**
22,15 **Telenotte notiziario**
22,30 **Il padre della sposa,** telefilm
23 — **Hondo,** telefilm
0,10 **Film della notte**

Sesta Rete

Canale 36

14,30 **I ragazzi della montagna [illegible] fuoco,** telefilm
FILM 15 — **I [illegible] ieri,** con Folco Lulli, Salvo Randone, Italia drammatico
FILM 17 — [illegible] **superman [illegible] i nani.** Avventuroso
19,30 **Cartoni animati**
FILM 21 — [illegible] **classe dirigente,** con Peter O'Toole, Arthur Love, G.B., commedia
FILM 23 — **La novizia indemoniata,** con Delia Mangano. Italia sexy

Telemalta

Canali 41-60-37

15,30 **Lone Ranger,** telefilm
16 — **Basket:** Scavolini
19 — **I bucanieri,** telefilm
19,30 **She, la donna eterna,** telefilm
20 — **Gli angeli volanti,** telefilm
FILM 21,30 **I ragazzi della via Paal,** [illegible] A. Kemp. Ungheria, drammatico 1969
23 — **Search,** telefilm
24 — **Agente speciale,** telefilm

Studio Nord

Canali 21-56; 68

FILM 14,30 **Ecologia di un delitto,** [illegible] Mario Rava, con Isa Miranda. Italia, giallo
FILM 16,30 **L'[illegible] killer,** con George Eastman. Usa western
18 — **Parco giochi**
19,35 **Kronos,** telefilm
FILM 20,30 **Fifa [illegible] arena,** di Mario Mattoli, [illegible] Totò. Italia comico
FILM 22,30 **Il matrimonio,** [illegible] A. Petrucci, con Alberto Sordi. Italia, commedia

Telecupole

Canali 64-57; 21

13 — **Pesca-caccia,** rubrica
14,30 **Polvere di stelle,** rubrica
16,30 **Pomeriggio in allegria**
18,30 **I rangers [illegible] foresta,** telefilm
19 — **Sabato sport**
FILM 21 — **Messaggio [illegible] mia figlia,** di Robert A. Lewis, con Martin Sheen, Bonnie Bedelia. Usa drammatico 1973
23 — [illegible] **Marina**
[illegible] 0,40 **La bocca che uccide;** sexy

Raiuno

10 — **Francesco e i suoi fioretti:** Il povero e la croce, spettacolo ■ burattini. Secondo episodio
10,15 **Linea verde**
11 — ■■■ **Messa**
11,55 **Giorno di festa**
12,15 **Linea verde**
13 — **Tg l'una**, quasi un rotocalco per la domenica
13,30 **Tg1 notizie**
14 — **Domenica in...**, varietà presentato ■ Pippo Baudo
14,10 **Notizie sportive - ■ diretta da studio**
14,35 **Discoring**, settimanale di musica ■ dischi - In diretta ■ studio
15,20 **Notizie sportive - In ■■■ da studio**
16,20 **Notizie sportive - ■ diretta da studio**
16,55 **Un ■■■■ cocco ■ mamma**, telefilm
17,30 **■■■■■ bis**, anteprima ■ Fantastico 4
18,30 **Novantesimo minuto - In diretta da studio**
19 — **Cronaca registrata di ■■ tempo di una partita ■ serie A - In diretta ■■ ■■■■**
■ — **Telegiornale**
20,30 **Bolero**, di Claude Lelouch, con Robert Hossein, Nicole Garcia, Geraldine Chaplin, Jacques Villeret, James Caan, Macha Meril, Fanny Ardant, Jean-Claude Brialy. Francia drammatico ■■■ — *Prima parte. Storia di quattro famiglie, ■■n-americana, una francese, ■■■ ■■■■ e una tedesca nel periodo che va ■■ ■■■■ ■ ■■■■. I protagonisti ■■■■ ■■■■ accomunati dalla passione per ■ musica. I loro destini s'intrecciano continuamente, mentre i vizi dei padri si tramandano ai figli e ai nipoti. Punto di partenza è l'amore che sboccia a Parigi fra il pianista Simon e la violinista Anne*
21,45 **Telegiornale**
21,55 **La domenica sportiva**, cronache filmate ■ commenti sui principali avvenimenti sportivi della giornata
23 — **I concerti di ■■■■ le stelle»**, musicale
23,40 **Tg1 ■■■■**

Raitre

12,30 **Bonnie ■■■■ '83**, musicale. Con i Gatti di Vicolo Miracoli
13,45 **Fiestas grandes**, musica, danza e folklore della tradizione latino-americana
14,15 **Concerto di Miles ■■■■**
14,55 **Ophira**, sceneggiato. Seconda puntata
15,30 **Tg3 diretta sportiva:** ■ Eurovisione da Budapest: campionati mondiali di ginnastica femminile
FILM 17,30 **Secondo ■■■■■**, ■ Douglas Sirk, con Jane Wyman, Rock Hudson. Usa drammatico 1955 — ■ *grande ■■■■■ che sboccia fra una vedova ■■ un giardiniere più giovane di lei ■ vari anni è contrastato dai figli della donna e dai pettegolezzi dei concittadini*
19 — **Tg3**
19,20 **Sport regione**, la giornata sportiva regione per regione
19,40 **Amii Stewart in concerto**, musicale
20,30 **Domenica gol**
21,30 **Maciste, l'imperatore ■■■ docks**, La carriera di un divo del cinema, atletico-acrobatico
22,05 **Tg3**
22,30 **Campionato ■ ■■■■ A**
23,15 **Cuori solitari**, prosa

il meglio alla radio

UNO (FM 92, 1)

9,30 **Santa Messa**
10,15 Gino Bramieri e Claudia Poggiani presentano **Microfo■ ■ marionette.** Antologia di successi radiofonici
11,50 Loris Barbieri e Ludovica Modugno presentano **Freezer.** Ovvero il cibo imbecille accorcia la vita
13,20 Raf Luca presenta **1 disco, 2 dischi, 3 dischi...** Ovvero Fantomusic contro Sherlock 'n roll. Quasi un giallo musicale scritto da Leo Valeriano
14,30 Raistereouno, Radiouno e Gr1 presentano **■■■ bianca stereo.** Dagli studi musica ■■■■ e curiosità con Giampiero Lanfrancotti ■ Grazia Scuccimarra. Dagli stadi notizie e commenti a cura di Sergio Giubilo ■ Massimo De Luca
15,20 **Tutto il calcio minuto per minuto** a cura di Guglielmo Moretti
18,30 **Gr1 Sport - Tuttobasket.** Il campionato di pallacanestro all'ultimo minuto ■ cura di Massimo De Luca
19,35 **Punto d'incontro** di Renato Salvicchi
20,20 Stagione lirica ■ Radiouno: **Norma.** Tragedia lirica in due atti di Felice Romani. Musica ■ Vincenzo Bellini

DUE (FM 95,6)

9,35 **L'aria che tira.** Sussurri ■ grida della vi■ ■ oggi
11 — **Salviamo la facciata!** I due lati ■ un 45 giri scelti ■ presentati da Persuader
12,48 **Hit Parade II** (ovvero dischi caldi)
14,30 **Domenica sport** (1ª parte) ■ ■■■■ ■ Guglielmo Moretti, ■■■ Enrico Ameri e Mario ■■■■
15,20 **Domenica ■■■ noi.** Musiche, interviste, incontri ■ ■■■■ Cecchi e Giampaolo Corneale
19,50 Franco Soprano presenta **Un tocco ■ classico**
21 — **Vecchi argomenti.** Rivista radiofonica ■ Manlio Santanelli
22 — **Morte al tiranno, viva la libertà.** Congiure ■ ogni tempo rievocate ■■ Fabio Pittorru
22,50 **Buonanotte Europa.** Una scrittrice ■ la sua terra

TRE (FM 98,2)

10,30 **Concerto ■■■ mattino**
12 — **Viaggio ■ ritorno** a cura di Grazia Levi «Sognare l'Italia»
12,40 **Speciale classico**
14 — **Antologia di Radiotre**
16 — **■■■■■ Borgia.** Melodramma di ■■■■ Romani. Musica ■ Gaetano Donizetti
19 — **La London Sinfonie■■ ■■■■■ da David Atherton**
21,10 Dall'Accademia di Francia in Roma. **Ro■■ - Strasburgo: Fe■■■■ ■ ■■■■ ■■■ temporanee «Musica 83»**

Raidue

9,55 **Più sani e più belli**, settimanale di salute ed estetica
10,25 **Omaggio a ■■■■■** nel centocinquantesimo anniversario ■■■■ nascita. Musicale
11,15 **Due rulli di comicità**, stelle fisse e ■■■■ nascenti nei favolosi Anni Trenta. ■■■ corso ■■■ programma: Bob Hope in «Avventura in Brasile». Shirley Temple in «Mini Hollywood»
FILM 11,40 **Ti ■■■■■■■ mascherina**, di Eduardo De Filippo, con Eduardo ■■■ Filippo, Peppino De Filippo, Lida Baarova, Paolo Stoppa. Italia commedia 1943 — *Un astuto faccendiere, tutore, procuratore e domestico ■ una canzonettista più ■■■■ che brava riesce ■ imbrogliare un barone libertino spacciandosi per lo zio severissimo della ragazza. Fra vari patemi d'animo ed equivoci l'imbroglione riesce alla fine a conseguire un premio vistoso*
13 — **Tg2 ■■■ ■■■■**
13,30 **Blitz**, ■■ programma di spettacolo, sport, quiz ■ costume presentato da Gianni Minà. Puntata dedicata ai fumetti e ai loro autori. Fra gli ospiti: Federico Fellini, Oreste del Buono, Carla Fracci, Guido Crepax, Hugo Pratt e ■ gruppo dei Giancattivi
13,45 Commedie in diretta: **La capannina**, prosa. Con Paolo Ferrari, Carla Romanelli, Tullio Solenghi. Regia di Edmo Fenoglio
15,15 **Blitz spettacolo - Risultati dei primi tempi**
15,30 **Blitz out - Collegamenti ■■■ ■■ ■■■■■■■**
16,30 **Boxe: La Rocca-Wolbrecht**, sintesi
17 — **Blitz spettacolo**
17,20 Da Budapest: **Campionati mondiali di ginnastica maschile e femminile**
18 — **Sintesi di un tempo ■ ■■■ partita ■ serie B**
18,50 **Tg2 gol flash**
19 — **■■■ spettacolo**
19,45 **Tg2**
20 — **Tg2 domenica sprint**
20,30 **Galassia 2**, varietà. Con Anja Pieroni, Alba Parietti. Regia di Gianni Boncompagni
21,40 **■■ qui all'eternità**, sceneggiato. Sesta ■■ ultima puntata
22,30 **Tg2 ■■■■**
22,40 **Tg2 trentatré**, medicina
23,10 **Le ■■■■ dell'uomo**, documenti
23,40 **Tg2 ■■■■■**

Montecarlo

10,30 **Catalogo d'asta**
12,30 **Selezione sport**
13,30 **Due gemelli veneziani**, prosa con Alberto Lionello, Maddalena Crippa
FILM 17 — **Il diavolo ■ converte**, di Sam Wood, con Jean Arthur, Charles Coburn. Usa commedia 1941 — *Ricco proprietario lavora in incognito nella sua azienda per scoprire i motivi ■■■ malcontento dei suoi impiegati*
19,15 **Notizie ■■■■ - Bollettino ■■■ teorologico**
19,30 **Rock Follies**, telefilm
FILM 20,30 **Capriccio all'italiana**, di Steno, Pasolini, Zac, Monicelli, con Totò, Regina Seiger, Franco Franchi, Ciccio Ingrassia, Silvana Mangano, Walter Chiari. Italia commedia ■■■■ — *Sei episodi senza alcun collegamento fra loro. Si narrano vicende comuni viste tutte in chiave umoristica*
22,05 **Le vie del successo: Giovanni Arpino intervista Dino Zoff**
22,35 **■■■■■ per la difesa**, di Jud Taylor, con James Stewart, Kate Reid. ■■■ giallo 1974 - **Notiziario - Oroscopo**

Italia1 (Antenna Nord)

Can. 58-41; 23-70-25

8,30 **Cartoni animati**
FILM 10,15 **Il solitario ■ ■■■ Grande**, di Henry Hataway, ■■■ Gregory Peck, Pat Quinn, Jeff Corey. Usa western 1971
12 — **Gli eroi di Hogan**, telefilm
12,30 **Vita da strega**, telefilm
13 — **Grand Prix**, automobilismo
14 — **New York New York**, telefilm
15 — **Jerry otto e tre quarti**, di Jerry Lewis, con Jerry Lewis, Ina Balin. Usa comico 1964
17 — **Bim Bum ■■■■**
FILM 18 — **I bucanieri**, ■ Anthony Quinn, ■■■ Charlton Heston, Claire Bloom. Usa avventuroso 1959 — *Durante ■ guerra d'indipendenza ■■■ ricana un corsaro si mette al servizio dei ribelli ottenendo in cambio promesse di vario tipo che puntualmente non vengono mantenute*
20 — **Tom e Jerry**, cartoni animati
20,25 **Beauty ■■■■ Show**, varietà. Con Franco Franchi, Ciccio Ingrassia, Barbara ■■■■■
21,50 **Devlin ■ Devlin**, telefilm
22,50 **■■■■ Sinatra in concerto**
FILM 24 — **Anima e corpo**, ■ Robert Rossen, ■■■ John Garfield, Lili Palmer, ■■■■ Brooks. Usa commedia 1947

Canale 5 Canali 61-32; 50-69-36

8,30 **Enos**, telefilm
9,30 **Ralph**, telefilm
10,45 **Basket Nba**
12,15 **Football americano**
13 — **Superclassifica show**, musicale
14 — **■■■■ Universo**, attualità. Replica
FILM 15 — **La ■■■**, dal film **■■■■■■■ 70**, di Vittorio De Sica, con Sofia Loren, Italia commedia 1962
16 — **Alice**, telefilm
16,30 **Serpico**, telefilm
17,30 **Arabesque**, telefilm
18,30 **Lou Grant**, telefilm
19,30 **Dallas**, telefilm. Replica
FILM 20,25 **Fuga da Alcatraz**, di Don Siegel; ■■■ Clint Eastwood. Usa drammatico 1979. — *Cronaca della fuga, veramente avvenuta, di tre detenuti dal più sicuro carcere americano. La prigione fu chiusa in seguito ■■■ scalpore suscitato dall'evasione*
22,25 **Falpalà**, lo spettacolo della moda
FILM 23,25 **Gable ■ Lombard, ■■■ grande amore**, ■ Sidney J. Furie, ■■■ James Brolin, Jill Clayburgh. Usa drammatico 1976
1,25 **Search**, telefilm

Retequattro (Telestudio)

Canali 24-45

10,15 **Flash cinema**
10,30 **Sport: ■■■**
11,30 **A tutto ■■■** automobilismo
12 — **■■■■ spettacolo**
FILM 13 — **El Dorado**, di Howard W. Hawks, con John Wayne, Robert Mitchum, James Caan. Usa western 1967. — *Un pistolero azzoppato, ■■■ sceriffo alcolizzato e due aiutanti che non sanno sparare affrontano ■■■ agguerritissima banda di gangster e hanno la meglio su di loro*
15,10 **La famiglia Bradford**, telefilm
16,10 **■■■■ ciao**, cartoni animati
17,40 **I ■■■■ ■■■■ donne**, ■ Jerry Lewis, con Jerry Lewis. Usa
19,30 **Dynasty**, telefilm. Replica
FILM 20,30 **Sabato, domenica e venerdì**, di Pasquale Festa Campanile, Franco Castellano, con Adriano Celentano, Lino Banfi, Edwige Fenech. Italia commedia 1978. — *Tre episodi: ragioniere s'innamora di una giapponese; impresario affronta le bizze di ■■■ ballerina; camionista cerca di conquistare ■■■ siciliana*
22,15 **Quincy**, telefilm
23,15 **FBI**, telefilm
■■■■ 0,15 **Un amore impossibile**, di J. Hardy, Usa drammatico 1978

Svizzera R1 tv

13,45 **La capannina,** commedia in diretta da Torino
15,20 **Una famiglia americana,** telefilm
16,10 **C'era volta l'uomo**
19,05 **Rubrica religiosa**
19,15 **Piaceri della musica**
19,45 **Intermezzo**
19,55 **Il Regionale**
20,15 **Partner,** sceneggiato
21,35 **Domenica sport**
22,45 Da Bucarest **Campionato mondiale di ginnastica**

Capodistria

17,30 Da Budapest **Campionati mondiali di ginnastica**
19,30 **Punto d'incontro.** Settimanale del telegiornale
19,45 **... pressione.** Musica, notizie e anteprime del mondo musicale
FILM 20,30 **L'amore è bello,** di Bruce Humberstone, ... David Niven. G.B. commedia
22,20 **Settegiorni**
22,35 **Jazz triestino,** con ... Jazz Quintet
23,05 Ginnastica. **Budapest: Campionato mondiale**

G. R. P. (Antenna 3)

Canali 66-42-20

10,— Dallo Studio Due: **Un nuovo ... di...** Vendita promozionale.
12,— **Cartoni animati**
12,25 In diretta dallo Studio Uno: **Bingobo.** Tombolone musicale a premi condotto ... Renzo Villa con la partecipazione di Mario e Pippo Santonastaso
16,30 ... diretta dallo Studio Uno **La ... Gioco** ... premi tra squadre, condotto da Ettore Andenna
20,20 Dallo Studio Uno **Dire ... baciare,** spettacolo condotto da I Gatti di Vicolo Miracoli
FILM ...— **Seguendo la flotta,** di M... Sandrich, con Fred Astaire, Ginger Rogers. Usa ... dia musicale ... — *Due ragazze orfane di un capitano di marina, cercano fondi per riparare la ... del padre. Ci riusciranno alla fine, dopo aver trovato anche marito.*
FILM 1,30 **Il mio nome ... Shangai Joe,** di Mario Caiano, ... Klaus Kinski, Chen Lee, ... western 1973 — *Joe, piccolo ma fortissimo, lavora ... Spencer, ufficialmente per trasferire il bestiame, in realtà per contrabbandare uomini da una parte all'altra del confine con il Messico.*
FILM 3,— **Licenza premio,** di ... Neufeld, con Nino Taranto, Carlo Croccolo. Italia commedia 1951 — *Due soldati, ... napoletano e uno piemontese, devono trovare una cavalla per il loro ufficiale. Dopo una serie di disavventure i due riescono ... recuperare l'animale.*
FILM 4,30 **Black Christmas - ... rosso sangue,** ... Bob Clark, con Olivia Hussey, Keir Dullea, Canada giallo 1974 — *In una cittadina canadese le studentesse ospiti di ... pensione vengono prima minacciate e poi uccise ... alla volta.*
FILM 6,— **Il magnifico ...** di Gianni Crea, con Vassili Karis, Lorenzo Fineschi, Dario Pino. Italia western 1972 — *Tutto italiano questo tentativo ... comico ... due fratelli ... buon cuore impegnati ... salvare dai soprusi di alcuni prepotenti diverse persone. Cazzotti ... buon ...*

Videogruppo

Canali 52-54; 57

10,30 ... **mondiale inglese**
11,30 **Tutti ... e...**
12,— **La vetrina.** Vendita ... gioielli d'occasione
14,— **Anche i ricchi piangono,** sceneggiato
16,— **Grande Uau,** cartoni animati
17,30 **La vetrina.** Vendita di gioielli d'occasione
19,30 ... **30** ...
20,— **Anche i ricchi piangono,** sceneggiato
FILM 20,30 **Requiescant,** ... Carlo Lizzani, ... Lou Castel. Italia avventuroso ... — *Per vendicare ... morte dei genitori uccisi da un ufficiale, ... giovane diventa giustiziere*
22,10 **La grande barriera,** telefilm
22,35 **Il 30 Minuti**
23,— **Presa diretta,** lo speciale della ... settimana
FILM 24,— **Film della notte**

Sesta Rete

Canale 36

FILM 15,— **Immensità,** con Nicola Di Bari, Patty Pravo. Italia musi- ...
FILM 17,— **Laser ... operazione uomo,** con Mary Peach. Usa avventuroso
18,30 **I ragazzi della montagna ... fuoco,** telefilm
FILM 21,— **Anastasia,** con Charlie Chaplin, Lili Palmer. Usa commedia
FILM 23,— **Naomi,** con Kazau Miyh, Kazuko Kaho

Quartarete

Canali 22-35; 23

11,15 **Frontiera all'Ovest,** telefilm
12,30 **Combat,** telefilm
14,30 **Cartoni ...**
17,30 **Lancer,** telefilm
18,30 **Dr. Wedman,** telefilm
19,— **Il ... mondo di Paul,** cartoni animati
19,35 **Rotociclo,** settimanale di ciclismo
20,— **Betty e Lilibit,** cartoni animati
FILM 20,30 **T... di ...ti,** di Charles Chauvel, con Charlton Heston, Jane Wyman. Australia avventuroso 1949. — *Attraverso la storia ... una famiglia irlandese, la storia ... colonizzazione in Australia*
FILM 22,30 **La settim... compagnia ha perso la guerra,** ... Robert Lamoureux, ... Eva Astor, Eddy Arent. Francia-Germa- ... commedia 1975. — *Durante la seconda guerra mondiale, due superstiti della ... settima compagnia si arrangiano come possono a sabotare le iniziative dei tedeschi che hanno occupato Parigi*
0,15 **Dolce notte**
FILM 0,45 **Ragazze in affitto S.p.A.,** ... Carmen Russo, Italia commedia sexy

Telecity

Canali 63-38-36

10,45 **Bl ... special.** Vendita spettacolo all'insegna ... risparmio
14,15 **Charlie's Angels,** telefilm
15,15 **Mini Caccia al Campione**
16,45 **Viva,** spazio tv per ragazzi di cartoni animati: King Arthur, Le fiabe di Andersen, Sally La Maga, Lupin III, L'uomo tigre
FILM 18,45 **Seguendo la flotta,** ... Sandrich, ... Fred Astaire, Ginger Rogers. Usa commedia musicale 1936. — *Due ragazze orfane ... un capita- ... di marina cercano fondi per riparare la ... ... padre. Ci riusciranno ... fine, dopo aver trovato anche marito*
20,25 ... ... **campione,** con Dino Crocco
23,10 **Tutto ...** Quotidiano di informazione cinematografica
FILM 23,25 **Una 44 magnum per l'Ispettore Callaghan,** ... Ted Post, con Clint Eastwood, J. Halbrok, David Soul. Usa poliziesco 1973
Segue **Non Stop** di film e telefilm fino alle ore 7

Quinta Rete

Canale 47

10,30 ... ...
13,— **Golf La domenica è calcio**
FILM 14,— **Una ... con ... amore,** ... M. Lanctot. Usa drammatico 1971
15,30 **Magician,** telefilm
16,30 **I viaggi ... l'avventura,** telefilm
17,— **Maya,** telefilm
18,— **Longdrige story,** telefilm
19,— ... **Hospital,** telefilm
20,— **Little Nell,** cartoni animati
20,30 **Magician,** telefilm
FILM 21,30 **Gran Varietà,** di Domenico Paolella, con Maria Fiore, Alberto Sordi, Vittorio ... Sica, Renato Rascel. ... ... 1946. — *Cinque episodi sulla storia del varietà. Alberto Sordi ... Fregoli, una contadina diventa acclamata soubrette ... altre vicende*
FILM 23,15 ... ... **vacca,** di Vittorio De Sisti, con ... Agren, Ewa Aulin, Felice Andreasi. Italia commedia 1972. — *Tratta dalle novelle del Ruzante la storia di Fiorina ... dei suoi tanti proprietari*

Rete A

Canali 31-62-33

11,— **Aggiudicato**
FILM 12,30 ... **due è un'altra ...** di ... Edwards. Usa comm. 1980
15,— **Che tombola!** Gioco ... premi condotto da ... Chiari
18,30 ... **Karenina,** sceneggiato
19,30 **Kazinsky,** telefilm
FILM 20,30 ... **moglie torna a ...** con Renzo Montagnani, Car... Russo, Italia. Commedia 1981
23,30 **Aggiudicato**

Tele Subalpina

Canale 46

FILM 15,30 **Ercole sfida Sansone,** con Kirk Morris. Italia storico 1963
FILM 17,30 **Shurehand - Mano veloce,** con Steve Granger. Western 1965
19,45 **Cartoni animati**
... 20,30 **Regi... Sa...** con Muruchy Fresno. Spagna storico 1946
22,30 **Monitor,** rubrica
FILM 23,— **La mia notte ... Maud,** con J. L. Trintignant

Videouno

Canali 53-39-26

FILM 14,45 **I cavalieri dell'illusione,** ... Hedy Lamarr, ... avventuroso 1954
FILM 16,15 **Il padrone delle ferriere,** di Anton Giulio Majano, con Virna Lisi, Antonio Vilar. Italia drammatico
18,45 ... **animati**
19,15 **Dik Van ...**
20,45 **Vita e ... Penelope,** sceneggiato
21,35 **New Scotland Yard,** telefilm
23,15 **Juventus fuori ...**

Primantenna

Canali 21-37

12,— **Bazar non stop.** Asta ... diretta, 1ª parte
19,30 **Telerotocalco sportivo**
22,— ... **non-stop.** Asta in diretta, 2ª parte

Telemalta

Canali 41-60-37

12,45 **Sport**
13,45 **Superseven,** telefilm
15,— **Padre Brown,** telefilm
... 16,— ... ... **di H...** Usa commedia
18,— **Pianoclanissimo**
19,45 **Mickey Rooney,** telefilm
21,— **Today news**
... 21,30 **Ricercate ... Piace.** Usa western
23,— **Curro Jimenez,** ...
0,30 **I bucanieri,** telefilm

Studio Nord

Canali 21-56; ...

FILM 14,30 **Il matrimonio,** ... A. Petrucci, con Alberto Sordi. Italia commedia
FILM 16,30 **L'aquila a due teste,** di Jean Cocteau Francia drammatico
18,— ... ...
19,35 **Kronos,** telefilm
FILM 20,30 **Ecologia di ... delitto,** ... ...rio Reva, con ... Miranda. Italia giallo
FILM 22,30 **L'ultimo killer,** con George Eastman. Usa western

Telecupole

Canali 64-57; 21

13,— **Trattoria dei ricordi,** spettacolo
16,30 **Pomeriggio in allegria**
18,30 **I rangers ... foresta,** telefilm
19,— **WKRP,** telefilm
20,— **Angie,** telefilm
21,— **I gialli del bri...vio.** Quiz in diretta telefonica
21,30 **Da qui all'eternità,** telefilm
FILM 22,30 **C'era una volta un gangster,** di Marco Masi, con Richard Harrison. Italia poliziesco 1969

STAMPA SERA

CRITICA		PUBBLICO	
Capolavoro	★★★★★	Eccezionale	●●●●●
Ottimo	★★★★	Successo	●●●●
Favorevole	★★★	Consensi	●●●
Discusso	★★	Discordi	●●
Mediocre	★	Scarso	●

PRIME VISIONI

Ambrosio — c. Vitt. Emanuele 52, Tel. 547.007 — Lire 5000
Staying Alive, di Sylvester Stallone, con John Travolta (Usa-Colori) — Tony Manero, dopo la febbre del sabato sera, fa carriera nel mondo dello spettacolo. Non vietato. Musicale
15,10; 17; 18,50; 20,25; 22,25 ★★/●●●●

Arlecchino — c. Sommeiller 22, Tel. 587.190 — Lire 5000
Acqua e sapone, con Carlo Verdone, Natasha Hovey, Florinda Bolkan (Italia-Colori) — Anche una ragazzina, bella e sconosciuta, riesce a imporsi agli occhi del mondo. Non vietato. Commedia
16,30; 18,30; 20,30; 22,30 Prima visione

Augustus — p. D.L.N. 248, Tel. 530.214
CHIUSO PER LAVORI

Capitol — v. S. Dalmazzo 24, Tel. 540.605 — Lire 5000
Mary Poppins, di Walt Disney, con Julie Andrews, Dick Van Dyke (Usa-Colori) — Le meravigliose [redacted] di una governante [redacted] volare e dei suoi piccoli amici. [redacted] vietato. Musicale
14,30; 17,20; 19,45; 22,20 Riedizione 1964

Charlie Chaplin 1 — v. Garibaldi 32/E, Tel. 545.245 — Lire 5000
Class, di Lewis John Carlino, con Rob Lowe, Jacqueline Bisset (Usa-Colori) — Un ventenne scopre che l'amante del suo migliore amico è la sua adorata mamma. Vietato anni 14. Commedia
Or.: 14,45; 16,45; 18,45 (L. 4000 rid. 2000); 20,45; 22,45 (L.5000 rid. 3000) ★★/●●

Charlie Chaplin 2 — v. Garibaldi 32/E, Tel. 545.244 — Lire 5000
Zelig, di Woody Allen, con Woody Allen, Mia Farrow (Usa-b. nero) — La storia di [redacted] uomo afflitto da camaleontismo è l'occasione per un'accusa al conformismo. Non vietato Or. 14,40; 16,10; 17,50; 19,20; (L. 4000 rid. 2000); 21,10; 22,50 (L.5000 rid. 3000) Commedia ★★★★★/●●●

Centrale — D'ESSAI, v. C. Alberto 27, Tel. 540.110 — Lire 5000
Frances, di Graeme Clifford, con Jessica Lange, [redacted] Shepard, Kim Stanley (Usa-Colori) - Nella vivida interpretazione [redacted] Jessica Lange (Nomination al premio Oscar 1983) la drammatica e violenta storia di una donna. Non viet. Drammatico
15; 17,30; 20; 22,30 ★★/●●●

Cristallo — v. Gollo 5, Tel. 650.71.00 — Lire 5000
Il petomane, di Pasquale Festa Campanile, con Ugo Tognazzi, Mariangela Melato, Vittorio Caprioli (Italia-Colori) — Biografia di un noto artista di varietà del primo '900 afflitto da una curiosa anomalia. Non vietato. [redacted]media
14,30; 16,30; 18,30; 20,30; 22,30 Prima visione

Doria — v. Gramsci, Tel. 542.422
CHIUSO PER LAVORI

Eliseo Grande — p. Sabotino, Tel. 447.5241 — L. 4000/5000
All'ultimo respiro, di Jim Mc Bride, con R. Gere, V. Kaprisky (Usa-col. 1983) — Nel rifacimento dell'«A bout de souffle» godardiano, un bandito innamorato di una studentessa muore per un bel gesto. Viet. 18. Comm. dramm. Or.: 16,40; 18,40; 20,40; 22,40. ★★★/●●●

Eliseo Blu — p. Sabotino, Tel. 447.5241 — L. 4000/5000
Scherzo, di Lina Wertmüller, con U. Tognazzi, P. Degli Esposti, E. Jannacci, G. Moschin (Ital.-Col.) — Intorno ad onorevole, rimasto ermeticamente chiuso in auto, varie serie di strani personaggi e grottesche situazioni. N.v. Comm. 16,05; 18,10; 20,15; 22,20. ★★★/●●●

Eliseo Rosso — p. Sabotino, Tel. 447.5241 — L. 4000/5000
Class, di Lewis John Carlino, con Rob Lowe, Jacqueline Bisset (Usa-Colori) — Un ventenne scopre che l'amante del suo migliore amico è la sua adorata mamma. Vietato anni 14. Commedia
Orario: 16,30; 18,20; 20,30; 22,30 ★★/●●

Gioiello — v. C. Colombo 31, Tel. 580.760 — Lire 5000
All'ultimo respiro, di Jim Mc Bride, con R. Gere, V. Kaprisky (Usa-col. 1983) — Nel rifacimento dell'«A bout de souffle» godardiano, un bandito innamorato di una studentessa muore per un bel gesto. Viet. 18. Comm. dramm. Or.: 16,40; 18,40; (L. 4000 rid. 2000). 20,40; 22,40 ★★★/●●●●

Ideal — c. Beccaria 4, Tel. 541.423 — Lire 5000
WarGames, di John Badham, con Matthew Broderick, Dabney Coleman, John Wood (Usa-Colori) — Ragazzino appassionato di calcolatori, riesce ad entrare nel sistema del Pentagono e per poco non scatena una guerra. Non viet. Fantascienza
16,15; 18,20; 20,20; 22,30 ★★★★/●●●●

Lilliput — v. XX Settem. 15 bis, Tel. 532.186
CHIUSO [redacted] LAVORI

Lux — Gall. S. Federico, Tel. 541.283 — Lire 5000
James Bond 007 Octopussy, operazione piovra, di John Barry, con R. Moore, M. Adams, L. Jourdan, K. Bedi, V. Amhithaj (Gran Bretagna-Colori) — Ultima strabiliante avventura del super agente con licenza d'uccidere. N. viet. Avventuroso
15,15; 17,40; 20,05; 22,25 ★★/●●●●

Nazionale — v. Pomba 7, Tel. 518.850 — Lire 4500
Avventurieri ai confini del mondo, con Tom Selleck, Bess Armstrong (Usa-Colori) — Il protagonista del telefilm «Magnum-P. I.» in un'avventura eccezionale ai confini della realtà e del mondo. Non vietato. Avventuroso
15; 16,50; 18,40; 20,30; 22,30 ★★/●●●

Olimpia — v. Arsenale 31, Tel. 532.448 — Lire 4500
Flashdance, di Adrian Lyne, con Jennifer Beals, Michael Noury (Usa-Colori) — Giovane saldatrice in un cantiere di Pittsburgh balla di sera in un localaccio e alla fine si iscrive all'Accademia. Non vietato [redacted]
15,10; 17; 18,50; 20,40; 22,30 ★★★/●●●●●

Reposi — v. XX Settembre, Tel. 531.400 — Lire 5000
Flashdance, di Adrian Lyne, con Jennifer Beals, Michael Noury (Usa-Colori) — Giovane saldatrice in un cantiere di Pittsburgh balla di sera in un localaccio e alla fine si iscrive all'Accademia. Non vietato. Musicale
15,10; 17; 18,50; 20,40; 22,30 ★★★/●●●●●

Romano — Galleria Subalpina, Tel. 510.145
CHIUSO PER LAVORI

Studio Ritz — v. Acqui 2, Tel. 830.521 — Lire 4500
Un anno vissuto pericolosamente, di Peter [redacted], con Mel Gibson, Sigourney Weaver (Australia-Usa-Col.) — Nel 1965, un giovane e ambizioso reporter sbarca in Indonesia alla [redacted] di [redacted] scoop. Non vietato. Avventuroso
16; 18,10; 20,20; 22,30 ★★★/●●●

Vittoria — v. Roma 356, Tel. 561.799 — Lire 5000
Dolce e selvaggio, di A. Climati e M. Morra (Italia-Colori) — «Ribelle squartato tra due camion», «Bacio della balena», «Massacro dei prigionieri», «Funerale in mare» e «Bagno con ippopotamia», alcuni temi veri del film. Non viet. Film inchiesta
16,30; 18,40; 20,40; 22,40 ★★/●●●●

PROSEGUIMENTI

Ambra — v. C. Salvo 77, Tel. 287.197 — Lire 3000
I piloti più pazzi del mondo, [redacted] Peter Steiner, Ericha Kleiber (Usa-Colori) — Tragicomiche avventure di un aereo pieno di passeggeri alla mercè di un gruppo di piloti pazzi ed estrosi. Non vietato. Commedia
Ap. 16; ult. 22,30 Oggi la prima

Arco-Inc. — c. Pr. Oddone 31, Tel. 484.621
CHIUSO PER [redacted]

Faro — v. Po 30, Tel. 832.214 — Lire 3000
Al bar dello sport, di Francesco Massaro, con Lino Banfi, Jerry Calà, Mara Venier, Pio Angeletti (Italia-Colori) — Interamente girato a Torino, la storia di un «tredicista» nei guai per salvare la vincita. Non vietato. Commedia
16; 17,35; 19,15; 20,50; 22,30 ★/●●●

La Perla — c. De Gasperi 76, Tel. 594.761
CHIUSO PER LAVORI

Massaua — p. Massaua 9, Tel. 795.603 — Lire 3000
Un jeans e una maglietta, di Mariano Laurenti, con Roberta Olivieri, G. Villa, Bombolo, E. Cannavale (Italia-Colori) — Altre avventure sentimentali, con consueta scoperta del sesso, di una coppia di adolescenti. Non viet. Commedia
16,05; 17,45; 19,10; 20,50; 22,30 Non recen.

TEATRI

TEATRO REGIO: ore 20,30, Turno R: Complesso nazionale folcloristico polacco Mazowsze.
PICCOLO REGIO: ore 17,30 Museo vivo. Manifestazione in collaborazione con l'Associazione Amici del Regio. «Ricordo di Del Monaco» a cura di G. Boggio. Ingresso libero.
ALFIERI - T. STABILE: stasera ore 20,30 Carla Gravina in La gatta sul tetto che scotta di T. Williams, con Mario Carotenuto. Regia di Giancarlo Sbragia. Spett. in abbon. Tel. 557.6246 - 535.440
COLOSSEO: ore 21,15 la Compagnia di Danza Teatro Nuovo in Tante fiabe per danzare. Pren. ore 15-19 via Madama Cristina 71, tel. 651.034.
GOBETTI: questa sera ore 21 Gipo in Gasparnal. Tel. 544.562.
NUOVO - SALA VALENTINO: questa sera ore 21,15 R. De Vita in Seconda ma... il teatro, regia di S. Ariotti. Tel. 655.552.
TEATRO SAN GIUSEPPE (v. A. Doria 18): ore 21 Concerto del cantautore Claudio Chieffo.

ADUA - IL GRUPPO DELLA ROCCA: Campagna abbonamenti Stagione '83/84; 8 spettacoli a scelta; biglietteria Adua, ore 17-19,30. Tel. 274.3278 e via Roma [redacted] 9-19, [redacted] 557.6248 - 544.562.
AL VECCHIO PO - [redacted] Bellini. Coro [redacted] Adriana Cava Tel. 839.7502.
CABARET VOLTAIRE - PROGETTO TOREAT: Stagione Teatrale 83-84: campagna abbonamenti «Pool dell'avanguardia» L. 30.000 (ridotto studenti 20.000) per 50 spettacoli dell'intera stagione. Tel. 516.046.
CENTRO ARTE DRAMMATICA: Informazioni e iscrizioni ai Corsi di Recitazione e per speaker: via C. Alberto 12/I, tel. 533.378, ore 18-20; sabato 10-12; 713.846, ore 9-12.
ERBA: Danza Contemporanea con Carla Perotti. Inf. tel. 690.467 - 656.552.
GIANDUJA-MARIONETTE LUPI: Spettacoli e visite al Museo. Inf. tel. 530.238.
PUNTO EFFEO: Teatro, movimento, mimo, di F. Cardellino - Tecnica L. [illegible] dal 8-11. Corso di I volta alla [illegible] ore 15-19 (Massena 43, tel. 582.208).
TEATRO DLE' MAGNA': PROPOSTE PER LE SCUOLE. Spettacoli di marionette, burattini, balletti. Segreteria: 15,30-20 tel. 879.373.

RITROVI

AL BAGATELLE (str. Cavoretto 2): 21.
BELLE ARTI: 15,30-21 ballo liscio.
CIGNO D'ORO (Carcenasco 13, tel. 617.288): 21 liscio. Antonella Monti.
CLUB 84: ore 15,30-21 danze.
DU PARC: ore 15,30 e 21 Armandino e Raffaele.
FARO: ore 15,30 e 21 orch. Romy.
FORTINO: ore 15,30 ingresso libero; ore 21 liscio I Lord's.
LA LUCCIOLA: ore 21 ballo liscio.
MASSAUA DANZE: ore 21 Le Metrò.
NUOVO PRINCIPE: 21 Nuccio Nicosia.
SERENELLA (c. Francia 110 - Cascine Vica): oggi, domani 21 liscio-orch.
TROCADERO: 21 Antro del Mago.

CHIODO'S - PIANO BAR (v. Ormea 1, tel. 657.278): al piano Naigel Thomas, Pia Palmino, chitarra Tesserolo.
IL QUADRATO - PIANO BAR (v. Ornato 6 bis ang. c. Casale 35, tel. 873.572).
SAN GIORGIO - Valentino - Ristorante Danze: orch. Dino Novara.
PERSONAL DISCOTECA - Orbassano: [redacted] pomeriggio e sera; domenica ore 15,30 giovedì ingresso libero.

GALLERIE E MUSEI

APPRODO (Bogino 17): De Stefani.
ARTECENTRO - QUAGLINO. De Paolis.
ARTE CLUB (Brofferio 3): Garimoldi.
ARTE 121 (Nizza 121): oggi ore 17 inaugurazione Dino Aliberti.
ARTE MAGIMAWA (via P. Tommaso 2): antiche icone russe e arte sacra oggi. Or.: 16-20.
CIRCOLO ARTISTI (Bogino 9): Antologica di A. Catarsini. Or.: 16-19,30.
DAVICO: personale Fernando Eandi.
FOYER PICCOLO REGIO: ore 10-12, 16-20,15 (lunedì chiuso). Mostra: «Ballerine al Regio». Mostra fotografica di spettacoli di danza e balletti al Teatro Regio. Ingresso libero.
IDEOGRAMMA (De Gasperi 35): Salerni.
IL PORTICO - Pinerolo (v. Buniva 26, tel. 0121/73.664): Maestri del '900.
IL QUADRATO (Gollo 2): Collettiva Maestri piemontesi.
L'ARIETE - Chivasso (tel. 910.1434): personale di Tino Aime.
LA CONCHIGLIA: A. De Leonardis, E. Rinaldi, A. Russi, ore 15-18.
LA ROCCA (via M. Vittoria angolo via della Rocca): Affiches originali.
LOSANO - PINEROLO (0121 / 73.556): M. Beretta: cinquant'anni di pittura.
PIEMONTE ARTISTICO CULTURALE (Roma, 264): omaggio a Roberto Terracini. Ore 15,30-19,30.
PORTICI (885 476): pers. A. Cappellin.
ROSARIA ARTE: Bruno Cantino.

ASSOCIAZIONE PIEMONTESE GALLERIE ARTE MODERNA
ACCADEMIA: Giovanni Pacor.
BERMAN: Masaniello Luschi.
CITTADELLA: Giovanni Lorenzalto.
CAVOUR - Moncalieri: Dario Biancardi.
DAVIDE (Barletta 66): A. Vaccaro.
FOGLIATO (Mazzini 8): Pittori dell'800.
GISSI (p. Solferino 2, tel. 534.473): Protagonisti italiani del XX secolo.
LA BUSSOLA (Po 9): Piero Bolla.
LA GIOSTRA - Asti: Guido Tuletti. Inaugurazione ore 18.
LA PARISINA: L. Carluccio, disegni.
LE IMMAGINI: Arte contemporanea.
LO SCORPIONE - Nuova Sede (c. Peschiera 177 bis): Maestri 800 e 900. Da Delleani a O. Campagnari.
NARCISO (p. C. Felice, 18): disegni di prigionia di Luigi Carluccio.
PIRRA (c. Cairoli 32): dal 5 novembre Mostra antologica Edgardo Corbelli e presentazione della Monografia «Cinquanta anni di pittura» 860 riproduzioni a colori. Testi di Arpino, Cabalo, Toussaint, Mistrangelo.
VIOTTI: Rosanna Musotto Piazza.

MUSEO NAZIONALE DEL CINEMA (Palazzo Chiablese): ore 10-12, 15-18.
MUSEO DELLA MARIONETTA (Teatro Gianduja, via S. Teresa 5, tel. 630.238): ore 10-12; 15-18.

CINEMATOGRAFI

[redacted] CITTA'

[redacted]
CORSO: Tootsie.
BORGARO
ROYAL: [redacted] Infini [redacted] Claude. V. 18.
BUSSOLENO
NARCISO: Tootsie.
CARMAGNOLA
LUX: 48 ore. Non viet.
MARGHERITA: Porky's 2 Il giorno dopo. Non viet.
CASELLE
ROMA: Un povero ricco.
CASTELLAMONTE
SOCIALE: Paulo Roberto Cotechiño centravanti di sfondamento.
CIRIE'
ITALIA: Al bar dello sport, Jerry Calà, Lino Banfi, techn. Non viet.
CUORGNE'
PE[redacted]: Agente 007 Octopussy - Operazione piovra.
MARGHERITA: Porky's 2 Il giorno dopo.
GIAVENO
S. LORENZO: Gandhi.
LANZO
CATALANO: 48 ore.
LEINI'
AMBRA: Dio li fa poi li accoppia.
MONTANARO
VITTORIA: La borghese superporno. V. 18.
NICHELINO
SUPERGA: Krull, Ken Marshall.
NONE
EDEN: Grand Hotel Excelsior.
ORBASSANO
MODERNO: L'ospedale più pazzo del mondo.
PINEROLO
ITALIA: Flas[redacted]
NUOVO: Turbotime.
RITZ: Avventurieri ai confini del mondo.
PIOSSASCO
S. GIORGIO: Amytiville possession. V. 18.
[redacted]
CRISTALLO: Flash Gordon.
SUSA
CENISIO: Una Magnum per McQuade.
VALPERGA
AMBRA: Weekend di terrore.

Progetto Toreat
IL CABARET VOLTAIRE
presenta
CARMELO BENE
[redacted] GLI OCCHI»
F. Hölderlin - G. Leopardi
Prima mondiale assoluta
al TEATRO [redacted]
Via M. Cristina 73, tel. 651.034
DAL 3 NOVEMBRE
Per informazioni e abbonamenti
Cabaret Voltaire tel. 516.046-541.436
Unione Culturale tel. 511.776
Abbonamento a 50 spettacoli L. 30.000
studenti e lavoratori L. 20.000

le roi
[redacted]
BAL MUSETTE
«Noi ci rinnoviamo sempre: Lutrario»

ALTRE VISIONI

CONTINENTAL (via Nizza 348, tel. 697.068): Al bar dello sport con Lino Banfi, Jerry Calà. Non viet. Ore 20; 22,30
FORTINO (via Cigna 47, telefono 486.580): Il Paradiso può attendere, con Warren Beatty. Non viet. ore 20,15; 22,20 Commedia
NUOVO ODEON (via Venalzio 6, telefono 749.23.62): CHIUSO

CROCETTA - S. RITA - MIRAFIORI
ADRIANO (v. Sacchi 65, telefono 587.715): Rambo, di Ted Kotcheff, con Sylvester Stallone. Ap. 17,30 Avventuroso
AGNELLI (via P. Sarpi, 117, telef. 612.136): Domani riapertura: Il drago del lago di fuoco della Walt Disney Production Avventuroso

ZONA FRANCIA
ZETA D'ESSAI (via Cibrario 88, telefono 749.2907): Superman III, di R. Lester, con C. Reeve, R. Pryor. Ore 20; 22,30 Avventuroso
ZETA RAGAZZI (Via Cibrario 88, telefono 749.29.07): Superman III, con C. Reeve, regia R. Lester (servizio baby sitter gratuito), ore 15; 17 Avventuroso

ZONA CENTRO
ASSOCIAZIONE MOVIE CLUB (via Principe Amedeo 5/L, tel. 544.077): Fino all'ultimo respiro di Jean-Luc Godard con Jean-Paul Belmondo, Jean Seberg ore 18,30; 20,30; 22,30; 24 (proiezione anche a mezzanotte). Ingresso soci Drammatico

ZONA VANCHIGLIA - BORGO PO
SELENE (corso Belgio 53, telefono 874.171): I falchi del[redacted] notte, con Sylvester Stallone, ore 20; 22,30. Ingresso L. 2500 Avventuroso

[redacted] - LINGOTTO
CUORE (Via Nizza 56, telefono 687.668) Jesus Christ superstar, Ted Neeley, Carl Anderson, techn. Ore 16; 18; 20; 22,15 Musicale

LUCI ROSSE

METROPOL (via Principe Tommaso 6, telefono 650.5470): Lea, con Marina Frajese, Laura Levi. Ap. 14,30 ult. 22,30
MAFFEI (via Principe Tommaso 5, telefono 655.334): Frenesie bagnate (AmericanHard), con Jamie Gills. Ap. 14,30; 22,30.
ORFEO (piazza Carlina, telef. 839.6701): Chiuso per lavori - I programmi «Naskira Club» proseguono al Cinema Principe
PRINCIPE (via Principi d'Acaja 45, telefono 749.6951): Amanda bay night, di Harold Lime, [redacted] Veronica Hard, Jamanthe Fox (Super Prod. Usa). Novità assoluta, ore 15; ult. 22,30
REGINA (corso Regina Margherita 123, telefono 530.885): Chiuso per lavori.
ROMA BLUE (via San Donato 40, telefono 487.765): Incontri carnali super proibiti, con Georgina Spelvin, Samantha Fox. Ap. 15; ult. 22,30. L. 2500
VITTORIO VENETO (piazza Vittorio Veneto 5, telefono 871.642): La porcellona. Ap. 15, ult. 22,30
TORINO (via Buozzi 6, telefono 530.353): Madame Helene, (new hard 83) con Isabelle Brell. Ap. 14,30 ult. 22,30
MILANO DOPPIA LUCE [redacted] (via [redacted] 6, tel. 530.255): Erotic Super Sex. Novità Usa). No stop dalle 10 alle 22,30
SPEZIA (via Nizza 170, tel. 696.3617): Taboo, di Kiry Stevens, con Kay Parker. Novità Usa. Ap. 15, ult. 22,30
ALEXANDRA (via Sacchi 18, tel. 511.293): Le porno story di Jennifer Welles, con Samantha Fox. Or. 14,05; 15,45; 17,25; 19,05; 20,45; 22.30
[redacted] (via Fratelli Calandra 15, tel. 831.682): Dalle 14,30 alle 24 continuato Betrogen und verschul. Novità assoluta. Ingresso riservato ai soci
SELENE (corso Belgio 53, telefono 874.171): Vedi Altre Visioni
MAIOR (largo Giulio Cesare 105, telefono 287.874): CHIUSO [redacted] LAVORI

Sabato 29 Ottobre 1983

STAMPA SERA

QUOTIDIANO D'INFORMAZIONI - TORINO, VIA [illegible] - TEL. (011) 65.681 - CODICE [illegible] POSTALE 10126 - SPEDIZIONE IN ABBON. POSTALE [illegible] 1/70) - LIRE 500 (A[illegible] IL DOPPIO)

SABATO 29 OTTOBRE - ANNO 115 - NUMERO 253

Quattro ore di boxe a Sanremo

La Rocca in tv ma alle 3 di notte

● Ancora una «notte dei pugni» stasera a Sanremo. Esattamente un anno fa erano stati Hagler ed Obelmejas ad incontrarsi in orario da' night club [illegible] il [illegible] mondiale dei pesi medi, questa volta il clou è rappresentato da Nino La Rocca, sempre e ancora in lista di attesa per la cittadinanza italiana, contro il sudafricano Volbrecht. Un match che dovrebbe garantire spettacolo con il confronto fra le doti di roccioso picchiatore del ventisettenne sudafricano e quelle di agilità e scherma del negretto del Mali.

La Rete Due della Rai si collegherà con Sanremo alle 3 di questa notte per la «diretta» del match di La Rocca. Una sintesi degli altri incontri andrà in onda domani pomeriggio durante «Blitz».

«Ci vorranno alcune settimane per eliminare le sacche di resistenza nella giungla»

A GRENADA ALTRI MARINES RESISTONO ANCORA 350 CUBANI

Secondo gli Usa, Castro stava per inviare 4350 soldati in aggiunta ai 1100 già addetti alla costruzione dell'aeroporto - «Erano militari professionisti e benissimo addestrati»

● [illegible] — I [illegible] Grenada e la milizia resistono agli americani, inizia la guerriglia, Washington la sapere che i combattimenti sono ben più aspri di quanto i militari e la stessa Cia si attendessero: per liquidare le sacche di resistenza — dicono — potrebbero essere necessarie alcune settimane. I cubani che non hanno obbedito all'ordine di resa di Castro (o che non hanno potuto sentirlo) sono circa 350. A questi si oppone il corpo di spedizione americano che ammonta ora a circa 6 [illegible] uomini. Ieri, per accelerare le operazioni, e «per evitare sofferenze» è stato richiesto l'appoggio dell'aviazione.

Secondo il Pentagono, Cuba stava per inviare a Grenada altri 4350 soldati di rinforzo agli attuali 1100 addetti alla costruzione dell'aeroporto da 3200 metri.

L'ammiraglio McDonald, che comanda le operazioni nei Caraibi, in un'incontro con i giornalisti, ha rivelato che le sue truppe sono venute in possesso di un documento ufficiale cubano dal quale si può facilmente capire che il regime castrista aveva in progetto di [illegible] sull'isola [illegible] di [illegible] uomini e occupare Grenada [illegible] sotto [illegible] il governo [illegible]

● A PAG. 17

POINT SALINES (GRENADA). PRIGIONIERI CUBANI VENGONO SCORTATI DAI MARINES AL CAMPO DI CONCENTRAMENTO; SARANNO RIMPATRIATI

L'Argentina domani vota: finisce l'era dei generali

■ BUENOS [illegible] — Manca [illegible] giorno [illegible] elezioni in Argentina. E' una consultazione carica di attese e di tensione, con i peronisti e i radicali che si contendono il successo, con le forze armate che si dedicano sostenendo che il loro ruolo è assolutamente imparziale. Dopo sette anni di dittatura militare molto rigida, 17 milioni di elettori votano per eleggere 254 deputati federali, 46 senatori e 600 «grandi elettori» incaricati a loro volta dell'elezione del presidente. I candidati sono, tra i radicali Alfonsin, e Luder per i peronisti.

Il paese viaggia ora verso un'inflazione annua [illegible] per cento, il dramma dei «desaparecidos» non è stato risolto e ci sono ancora scontri nelle piazze (un morto solo ieri): in questo quadro il Paese va alle urne senza un grande favorito. «L'Argentina non aveva mai vissuto, prima d'ora, un clima politico come quello attuale», ha detto l'altro giorno il presidente Signorile alla tv, tentando di attribuire a sé e alla giunta il merito totale della «marcia verso la democrazia» del Paese.

AUTOMOBILI DIVERSE

SAAB

In Corso Turati 13/d a Torino

Fiorauto 2

Confindustria e sindacati innescano un'altra polemica

«Agli statali aumenti del 27% più di quanto avevano chiesto»

● [illegible] — Il presidente della Confindustria Vittorio Merloni, il suo vice Walter Mandelli e il segretario confederale della Cgil, Sergio Garavini, [illegible] sono trovati d'accordo [illegible] denunciare gli eccessivi aumenti salariali concessi al pubblico impiego: sarebbero cresciuti *«del 27 per cento, superiori [illegible] solo [illegible] tasso programmato d'inflazione, ma alle stesse richieste della categoria»*.

In occasione del convegno Intersind [illegible] «Stato, impresa, sindacato», i [illegible] rappresentanti dell'industria [illegible] [illegible] sindacato hanno così voluto condannare la *«discriminazione»* in atto [illegible] imprese pubbliche e private. Tale discorso si pone sulla [illegible] impostata [illegible] ministro [illegible] Bilancio Pietro Longo che [illegible] ricordato come nel [illegible] i redditi [illegible] dovranno aumentare più del 10 per cento.

La «discriminazione» colpisce il mondo dell'industria e dell'iniziativa privata, già gravata dalla [illegible] mobile. Longo infatti ha avuto parole dure per l'industria [illegible] perché i manager pubblici *«non rispondono al loro azionista come sono tenuti a fare i manager privati»*.

Merloni ha anche attaccato la [illegible] mobile: *«O la fermiamo o coleranno a picco [illegible] relazioni industriali»*

ERREMME
gioielli esclusivi
ERREMME REGALA FORTUNA!
Erremme regala la fortuna, con lo stile imprevedibile che è il piacere di regalo e sorpresa. Per festeggiare la nuova collezione 1983/84 Erremme mette in palio ricchi premi: basta acquistare un gioiello, compilare, presso il negoziante, l'apposita cartolina e il gioco è fatto.
JOLLY CONCORSO
il 6 Gennaio '84
la favolosa estrazione
di
1 Fiat UNO
2 Ciclomotori
1 TV Color
Al prestigio di un regalo sofisticato e originale, Erremme aggiunge il piacere di scoprire la fortuna.
ERREMME, via Carlo Alberto 53 - Torino
Aut. Min. Fin. D.M. N° 4/244116 del 14-06-83
IMAGE STUDIO

Due proposte per maxiparcheggi (ma intanto fioccano le multe)

Nelle ore di punta affluiscono in centro oltre 50 mila auto, ma c'è posto solo per la metà - Un piano dell'assessore Rolando prevede la realizzazione di garage in corso Regina Margherita e piazzale Fusi per 2500 macchine - Il progetto dc

In centro mancano i parcheggi lo sa qualunque automobilista che sia nella necessità di un posto per la sua nelle ore di punta. Possibile che mai nessun amministratore in Comune abbia pensato di predisporre dei piani per costruire nuovi parcheggi sotterranei oppure a «silos»?

Il problema dei posteggi nel centro storico torinese è vecchio come la motorizzazione di massa che ha fatto sì che ogni giorno piazza Castello e piazza Carlo convergano qualche cosa come mezzo milione di veicoli. Per queste auto (nelle ore di punta sono circa 50 mila all'ora che giungono nelle zone più interne della città), esistono solamente mila posti auto a disposizione tra posteggi pubblici e privati.

Ecco allora che mai qualcuno ha pensato di far qualche cosa? Per la verità in passato sia l'ex assessore ai trasporti Rolando che il gruppo consiliare della democrazia cristiana hanno annunciato dei progetti che attualmente, con la persistente crisi in Comune, risultano essere in alto mare. Cosa prevedevano le loro proposte?

Il socialista Rolando, illustrando la «sua filosofia» sul quotidiano privato per gli Anni 90, ha annunciato la costruzione di due maxi parcheggi da circa 2500 posti da realizzare entro il 1985. I due maxi garage dovrebbero essere costruiti sulle aree della caserma dei Vigili del Fuoco, di corso Regina Margherita, ed in piazza Valdo Fusi (tra via Giolitti, Accademia Albertini, dei Mille e via San Francesco da Paola.

Il primo dovrebbe avere lo scopo di fermare l'accesso delle auto, provenienti dai paesi dell'hinterland e dalla periferia, al limite delle zone più congestionate della città e quindi dovrebbe anche venire servito da numerose linee di autobus e tram; il secondo (in pieno centro davanti alla Camera di Commercio e al vecchio ospedale San Giovanni) dovrebbe venire attrezzato con una struttura a più piani per evitare la ricerca disperata di parcheggio proprio al confine con la «zona blu». I nuovi parcheggi dovrebbero venire costruiti da privati tramite convenzione con il Comune e dovrebbero complessivamente una quarantina di miliardi.

Cosa prevede invece la proposta della democrazia cristiana? La dc ha richiesto al Comune, anche lei però prima dello scandalo delle tangenti che ha mandato gambe all'aria il governo della città, di costruire nel centro della città ben 11 mila posti auto in garage sotterranei oppure sopraelevati. Un progetto illustrato nei minimi dettagli l'intervento che evidentemente avrebbe un profondo effetto sul tessuto urbano torinese.

Per sanare il divario tra posti auto disponibili e reali la dc vorrebbe fossero realizzati parcheggi interrati in piazza San Carlo, piazza Valdo Fusi, piazza Arbarello, corso Meucci, per un totale di 3 mila posti. Altri mille posti sarebbero disponibili sull'area compresa tra via Bligny, Piave, Chiara. Infine tre altri grandi impianti dovrebbero sorgere, secondo il piano, alle Torri palatine, a Porta Nuova e circa 8 mila posti macchina.

Un simile progetto, dal costo di circa 80 miliardi, dovrebbe essere finanziato anche con investimenti privati in quanto non si può «*andare avanti a suon di multe, ma occorre offrire alternative alla cronica mancanza di parcheggi in centro*». Le contravvenzioni dovrebbero quindi essere usate solo in difesa della circolazione e non come politica repressiva all'impiego del mezzo privato.

L'attuale situazione torinese dei parcheggi è aggravata dalla chiusura, avvenuta nell'aprile scorso, dei due garage dell'Aci di Via Roma e di piazza Castello. Il provvedimento si è reso necessario per le norme di sicurezza molto più severe imposte dopo il dramma del cinema Statuto. Quando saranno aperte le rimesse che ogni giorno ospitavano circa 600 auto? Le notizie non sono confortanti: i lavori, per cui occorrono centinaia di milioni non sono attualmente l'Automobile non è a disposizione, non sono nemmeno iniziati e quindi non è prevedibile quando gli impianti di via Roma, creato nel 1962 con 220 posti parcheggio, e quello di piazza Castello, del 1976 con cento posti, potranno essere riattivati.

Per qualche anno ancora gli automobilisti dovranno dunque continuare ad aggirarsi con santa pazienza per le strade del centro sperando in un colpo di fortuna per trovare un posto. L'unica altra alternativa è il mezzo pubblico ma spesso sia chi lavora che chi deve fare degli acquisti, e quindi portare dei pacchi, non può usufruirne.

E trecento posti in centro restano quasi sempre vuoti

Sono quelli del parcheggio sotterraneo di via Carlo Alberto. Da anno la rimessa non è più riservata ai clienti della Rinascente e funziona anche nelle serali e notturne - Ma pochi lo sanno...

Si trova in via Carlo Alberto 20, quasi angolo via Giolitti, ed è il parcheggio che in molti conoscono come il parcheggio della «Rinascente». E' frequentato da pochi ed inoltre coloro che sono venuti a conoscenza di un particolare «segreto» si guardano bene dal divulgarlo: il parcheggio, ormai da anno, non è più della società milanese e tutti possono accedervi sia di giorno che di notte.

In realtà quotidiana accade quindi che il parcheggio da trecento posti sia, a qualche ora del giorno, quasi sempre deserto. Solamente in alcuni periodi della giornata in cui le auto si riversano con maggior frequenza nel centro cittadino per gli acquisti, le 10-11 del mattino e le 16-18 del pomeriggio, i posti auto sono abbastanza richiesti. Alla chiusura serale dei negozi però il garage ritorna praticamente deserto restando in quasi la convinzione che la rimessa sia della Rinascente e quindi funzioni solamente in contemporanea con il grande magazzino.

Il parcheggio è completamente automatizzato ed è stato dichiarato perfettamente in regola dalla commissione di vigilanza dei Vigili del fuoco molto severa dopo l'incendio del cinema Statuto. All'ingresso, una macchinetta distribuisce all'automobilista in arrivo un tagliando da prendere alla sbarra al momento di uscire. Il guidatore posteggia in uno spazio la sua vettura, esce dal garage e quando ritorna non fa altro che risalire al posto di guida e consegnare il tagliando quando giunge alla sbarra davanti alla cassa. Si paga in base al tempo che la macchina è rimasta nel garage. I prezzi, per fare un paio di esempi, vanno dalle 1500 lire per tre ore alle 3000 lire per quattro ore.

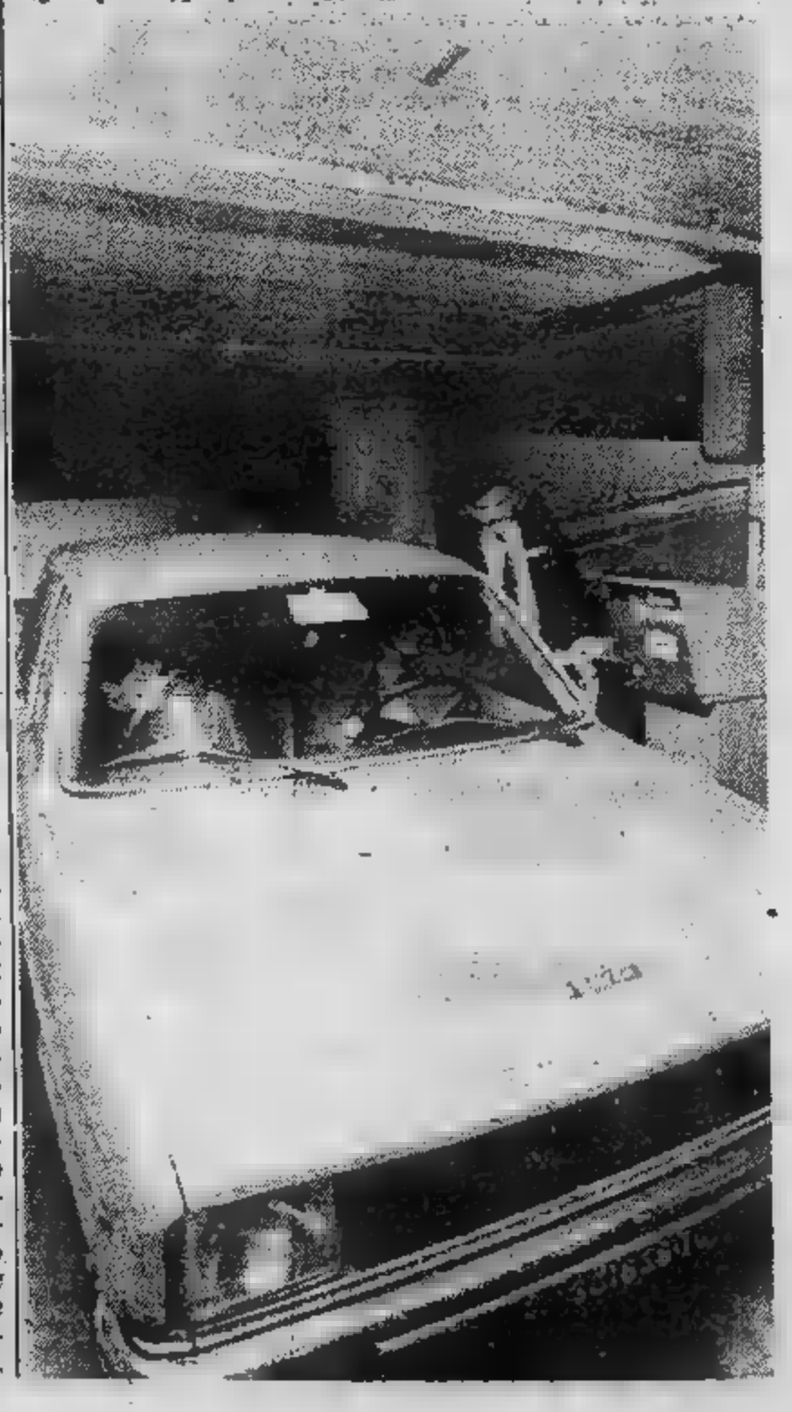

CALDO INVERNO
Alfa Lum
CONTRO FINESTRE DALLA REPUBBLICA DI SAN MARINO
VICINO A CASA TUA:
DE CILLADI A:
— TORINO - C.so Lombardia 164/D Tel. 011-738.1115
— MATHI CANAVESE - Via Santa Lucia 106 Tel. 011-926.8001
— VILLASTELLONE - Via Cassano 63 Tel. 011-967.0617
C.M.A.F. Torino

ULTIMO INCONTRO PCI-PSI-PSDI ALL'ORIZZONTE IL PENTAPARTITO

Nel pomeriggio i socialisti chiederanno per l'ennesima volta un altro sindaco - Alla probabile risposta negativa dei comunisti cominceranno le consultazioni con dc, pri e pli - Nella notte dopo l'incontro con Craxi

Nel tardo pomeriggio comunisti, socialisti e socialdemocratici s'incontrano nella sede psdi di via Avogadro. E' la riunione cercata da settimane dall'indomani della caduta del monocolore pci in seguito al voto contrario dell'allora socialista al programma presentato dalla giunta guidata da Novelli.

Il confronto tra le tre forze di sinistra era stato più volte annunciato, e regolarmente rinviato. Si pensava addirittura che non dovesse neppure più svolgersi dopo i vari botta e risposta che si erano lanciati dalle pagine dei giornali; nei volantini distribuiti in città. La tensione tra psi e pci è rimasta, nonostante gli appelli di esponenti dell'una e dell'altra forza a cercare di salvare l'esperienza di governo vissuta a Torino dal '75.

L'incontro di oggi pomeriggio è stato concordato, ieri a Roma, dal segretario nazionale del psi Bettino Craxi e i tre commissari straordinari del garofano piemontese, Amato, Didò e La Ganga. Il vertice socialista si è riunito ieri sera a tarda ora, dopo la chiusura del comitato Centrale. Ai giornalisti Craxi aveva già dichiarato: *«La nostra posizione non cambia, resta garbata, chiara e leale; perché non nasconde le difficoltà»*. Ed è la conferma della richiesta del cambio di vertice (no a Novelli).

Aveva anche aggiunto quali potevano essere le prospettive per il futuro: *«Non vedo perché si debba ricorrere a elezioni anticipate. Soluzioni possibili esistono: credo che arriveremo a una votazione sul sindaco senza maggioranze precostituite»*.

Sono i concetti che il segretario nazionale ha ripetuto stanotte ai suoi rappresentanti piemontesi. Nel tardo pomeriggio di oggi i socialisti, d'intesa con i socialdemocratici, chiedono ai comunisti se convengono nell'esigenza di avere una maggioranza di sinistra e un vertice che sia di gradimento a tutte e tre le forze. Il psi ha già messo in conto la risposta negativa del segretario provinciale pci Fassino e del vice Virano.

Il filo che è rimasto ad unire comunisti e socialisti, probabilmente, si spezzerà. Ognuno sarà costretto a muoversi come meglio ritiene. Ipsi Amato, La Ganga e Didò resteranno a dialogare con il segretario provinciale psdi Lerro; concorderanno di avviare una consultazione con le altre forze democratiche della città. L'oggetto del contendere sarà il programma presentato dal psdi e rivisto dal psi.

E' il via al tentativo di realizzare il pentapartito. Un percorso che, sarà compiuto ufficialmente, con contatti alla luce del sole, non più «incontri ravvicinati». Il psdi aveva già parlato favorevolmente di un'alleanza laico-socialista, sostenuta esternamente dalla dc. Per il cambiamento di maggioranza, peraltro, c'è anche chi ha dubbi sul fatto che possa avvenire prima dell'85. Il ministro Nicolazzi (psdi) ha dichiarato che meglio sarebbe lasciare il governo di Torino alla coalizione pci-psi fino all'85 e intanto creare le condizioni per un'alternativa o, se non possibile, andare a elezioni. Problemi interni al psdi? Anche dalla soluzione di questi, ci sono, dipende il cammino dell'alleanza psi, psdi, pli, pri e dc.

Le altre forze? La dc è d'accordo. Domani mattina alle 10 in 15 scudocrociati Lega, Borgogno, Albanese, Berardi e Gaiotti parleranno sulla *«fine del mito delle giunte di sinistra»*.

I liberali ci stanno a un pentapartito, se voluto come scelta in cui si crede e cui ci si impegnerà anche in futuro. I repubblicani precisano che ci sono delle condizioni da affrontare; tra queste la formazione di un programma elaborato insieme, prima di giungere all'elezione del nuovo sindaco.

Luciano Borghesan

Ai tranvieri un miliardo (una tantum)

I capigruppo hanno approvato in Comune lo stanziamento di un miliardo e milioni, previsto come «una tantum» rispetto al nuovo contratto integrativo che interessa i dipendenti «Trasporti Torinesi».

La cifra in questione (che al netto degli oneri aziendali scenderà a circa milioni), permetterà di garantire ai dipendenti acconto di 82.000 lire per i tre primi livelli, 107.000 per i secondi livelli e per i livelli superiori.

Intanto, mentre ancora si attende la bozza definitiva di accordo, al centro dell'attenzione è soprattutto il recupero di produttività che dovrebbe consentire all'Azienda disponibilità dei fondi indispensabili per stipulare il contratto integrativo nel suo complesso.

Su questa linea, ieri i «Trasporti Torinesi» hanno proposto una serie di provvedimenti atti a garantire un risparmio sui quindici miliardi. Nel programma rientrano la revisione organigrammi, il contenimento degli straordinari, la riqualificazione professionale, la riduzione dei depositi nonché serie aggiornamenti officine.

Di particolare interesse per il pubblico degli utenti torinesi, infine, la prevista estensione dei controllori in borghese

Nuova linea 73

A partire da martedì 1° novembre p.v., a richiesta dell'utenza e del competente Consiglio di Circoscrizione, la linea 73 verrà gestita con nuove modalità di esercizio.

Partenze da p.za Gran Madre: 6,09 per v.le Curreno; 7,03 per v.le Curreno; 8 per v. Gatti; 9 per v.le Curreno; 10 per v.le Curreno; 11 per v.le Curreno; 12 per v. Gatti; 13 per v. Gatti; per v.le Curreno; per v.le Curreno; 16 per v. Gatti; 17 per v.le Curreno; per v. Gatti; 18 per v. Gatti; 20 per v. Gatti.

Partenze da p.za Zara: 6,36 per v. Gatti; 7,30 per v. Gatti; 8,30 per v. Gatti; 9,30 per v.le Curreno; 10,30 per v.le Curreno; 11,30 per v.le Curreno; 12,30 per v.le Curreno; 13,30 per v. Gatti; 14,30 per v.le Curreno; 15,30 per v.le Curreno; 16,30 per v. Gatti; 17,30 per v.le Curreno; 18,30 per v.le Curreno; 19,30 per v. Gatti; 20,30 per v. Gatti.

In via Roma la Lancia Rally E' campione del mondo 1983

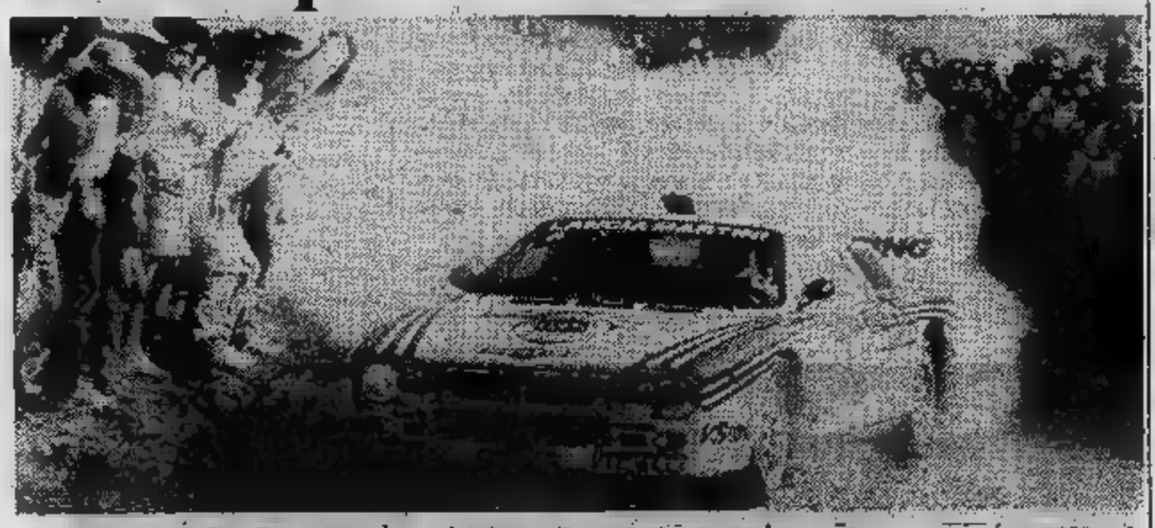

La Lancia Rally, Campione del Mondo 1983, sarà esposta oggi presso il Salone Fiat di via Roma 305, dalle ore 15,30 alle ore Saranno presenti i due piloti italiani più prestigiosi: Bettega, terzo Rally della Nuova di Sanremo, e Massimo Biasion, campione europeo 1983. A tutti i visitatori verrà offerto il poster della Lancia Rally Campione del Mondo con autografi di Bettega e Biasion.

SANGUINETI

Valle d'Aosta: come arrivare primi, partendo dal fondo.

Valle d'Aosta

E' bello essere fra i primi a scoprire la montagna più silenziosa, libera, pulita: per questo bastano due leggeri sci da fondo.
Ma solamente se la pista è lunga, ben battuta, non affollata, se i circuiti sono ampii, circondati da una natura unica, in un clima sempre favorevole. Come in Valle d'Aosta.
Valle d'Aosta. La Montagna.
Per informazioni:
Assessorato del Turismo,
Piazza Narbonne, 3
11100 Aosta.

Boom senza precedenti per l'Università della Terza Età di Torino

Gli «studenti dei capelli grigi» imparano anche a costruirsi casa

Presentati ieri i corsi ed i laboratori dell'Unitré - Una iniziativa originale per facilitare il dialogo tra le generazioni: ci si può iscrivere a partire dai 30 anni

Successo senza precedenti per l'Università della terza età a Torino. L'anno accademico '83-'84 di questo «ateneo per gli studenti dai «capelli grigi» (ma ci si può iscrivere avendo superato i 30 anni) è destinato a battere ogni record. Gli iscritti sono oltre 3500 e le richieste continuano a salire. Oltre cento i corsi in programma a partire dal 7 novembre: un'attività intensa che coinvolge tutta la città.

«L'Università della terza età — spiega il dottor Umberto Morelli, direttore — non ha fini di lucro. Il suo scopo è quello di contribuire alla promozione culturale degli anziani attraverso l'istituzione di corsi e laboratori. E' aperta a tutti; non è richiesto alcun titolo di studio.

Vietati i libri di testo. Nessun docente può imporre o suggerire «ex cathedra» libri ai quali fare riferimento per le proprie lezioni. Liberi i «piani di studio». L'obiettivo è quello di favorire la fruizione della cultura: ogni studente può frequentare qualsiasi corso o laboratorio.

C'è chi ha battezzato l'iniziativa con lo slogan «ateneo delle pantere grige»; ma l'Unitrè, in effetti, è innanzitutto un'occasione di incontro e di confronto tra generazioni. Già detto che chiunque, purchè abbia compiuto i 30 anni, vi si può iscrivere; ma c'è di più. E' sufficiente avere almeno 15 anni per essere ammessi a frequentare le lezioni in qualità di «assistente ai corsi». La sua opera consiste nel registrare personalmente la presenza di ogni studente che partecipa alle lezioni e di incoraggiare gli allievi a non isolarsi, ma a partecipare alla vita di gruppo.

Una simpatica iniziativa, certo non abituale nelle scuole. Tra la prima e la seconda parte della lezione, vi è una pausa di un quarto d'ora: il momento del «drink», con l'obiettivo di favorire la socializzazione, il dialogo, l'amicizia fra persone di ogni età.

Quest'anno, l'iscrizione in massa — l'Unitrè di Torino, una delle prime sorte in Italia, è nata nel 1975 — riserva sorprese interessanti. Sugli studenti, innanzitutto: le donne, pur sempre in maggioranza, cominciano a convincere anche i maschi a partecipare alla vita dell'ateneo. Lo squilibrio numerico si è in parte ridotto. Anche sulla età dei frequentanti vi sono notizie incoraggianti: il gruppo più consistente non è più quello tra i 60 ed i 65 anni, ma tra i 55 ed i 60. Un segno di ringiovanimento dell'Unitrè è la riprova che tanti prepensionati hanno trovato in questo modo un loro nuovo impegno, a volte anche una nuova propria ragione di vita.

Interessanti, come sempre, i corsi programmati. Ve ne sono per tutti i gusti; ognuno può trovare sicuramente quello di suo gradimento. Quasi un «self service» della cultura a portata di tutti.

Eccoli: Agopuntura e omeopatia; antropologia culturale; arte e storia in Piemonte; botanica; chimica; civiltà del Piemonte; diritti del cittadino; diritto; economia; Europa contemporanea; filosofia; francese; geoantropologia; grafologia; igiene mentale; inglese; la pubblicità; letteratura dialettale piemontese; letteratura italiana; latino; tedesco; sport oggi; l'uomo e la fisica; l'uomo e l'ambiente; matematica divertente; medicina; piante medicinali; psicologia; psicosessuologia e psicopatologia sessuale; «questi piemontesi»; relazioni internazionali; scienze religiose; società e terza età; storia; storia del cristianesimo; storia della danza; storia della medicina, della musica, dell'architettura, dell'arredamento, dell'arte nell'Italia settentrionale, delle arti orientali, del teatro, del cinema; telecomunicazioni.

Ma il vero «piatto forte» dell'Unitrè — da sempre — i laboratori, quest'anno potenziati con nuove iniziative. Così, accanto chi impara l'acconciatura e il maquillage; chi costruirà modellini di aeroplano, chi a decorare la ceramica e a recitare; chi a scrivere poesie ed a dipingere. Come sempre, la Croce Rossa propone anche il suo corso sul «pronto soccorso»; quest'anno la dottoressa Anna Ricci Tos parla di assistenza ai malati e della prevenzione delle piaghe da decubito. C'è l'umorismo e la ginnastica con Giorgio Cavallo e Gianni Palma; la lezione sul verde d'ornamento. Poi, i corsi di bridge e quelli sull'uso dei calcolatori.

Infine, lezioni e laboratori sul «saper fare». Si impara a tappezzare e decorare; a fare piccoli lavori d'elettricità, e di falegnameria; a fotografare; addirittura a... progettare la propria casa. Volete di più?

Dimenticavamo: c'è il fiore all'occhiello. Le conferenze mensili che anche quest'anno vedono una nutrita schiera di personaggi di prim'ordine: Enzo Biagi, Giorgio Bocca, Valentino Bompiani, Glauco Mauri, Mario Missiroli, Folco Quilici.

Andare in Fiera ultime occasioni

Chiude martedì la rassegna d'Autunno - Un bilancio complessivamente positivo per gli operatori

Martedì sera, 1° novembre, chiuderà l'edizione 1983 della Fiera d'Autunno, organizzata dalla Promark al Palazzo del Lavoro di via Ventimiglia. E' dunque tempo di bilanci, e i duecentoventi espositori stanno tirando le somme: risultati che moderatamente soddisfacenti, anche la situazione economica generale è certamente difficile e determina una necessaria contrazione di spesa delle famiglie. Il fatto che, complessivamente, si chiuda in attivo (e mancano ancora questi ultimi giorni festivi ad un completamento del quadro) è segno che ancora una volta la fiera è riuscita nel suo intento, e quello di presentare un panorama il più possibile aggiornato e completo delle novità per la casa e il tempo libero.

Tenendo presente che l'ingresso, nei giorni feriali, è gratuito, e che quindi non è possibile fornire dati precisi, è tuttavia presumibile, da un calcolo approssimativo sul volume d'affari, ipotizzare almeno in duecentomila persone i visitatori che hanno percorso in queste settimane gli stands. La tradizionale forte affluenza di sabato e domani, senza contare la serata di lunedì e l'intera giornata di martedì, praticamente un lungo «ponte» festivo, ritoccheranno certamente questo dato verso l'alto.

Fra l'altro stasera, domani e il 1° novembre anche gli ultimi giorni disponibili per partecipare al concorso premi «Vieni e vinci» che la Promark ha lanciato quest'anno e che è legato ai biglietti venduti. E' noto infatti che nei giorni di festa si paga il biglietto d'ingresso, mille lire gli «interi» e mille i «ridotti» ed è proprio abbinato ai biglietti il concorso con oltre 100 premi fra i quali elettrodomestici, motorini ed altri.

Oggi e domani

Domani mattina alle ore 10, prenderà il via di fronte alla Torre Maratona dello Stadio Comunale la podistica «Straquartiere» organizzata dalla circoscrizione «Santa Rita».

Il Centro d'Incontro della Circoscrizione 17 Borgo Vittoria promuove una serie di audiovisivi sul tema «Storie di violenza».

Il Centro Estero Camere Commercio Piemontesi parteciperà per la terza volta al Salone internazionale degli articoli casalinghi, che si svolgerà a Colonia dall'8 all'11 febbraio 1984.

Il Centro Estero organizza la partecipazione di un gruppo di produttori piemontesi, predisponendo stands individuali completamente allestiti.

Le nuove proposte d'arredo offerte da:

CORSICA ARREDAMENTI

Corso Corsica 142 - Telefono 61.87.00

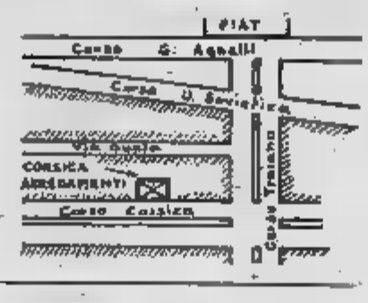

Cameretta ragazzi composizione a ponte anta liscia L. 980.000 m. 3 x 2,65

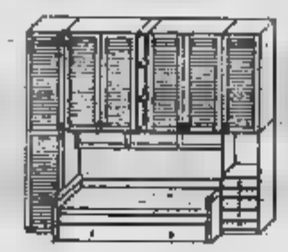
Cameretta ragazzi composizione a ponte anta persiana L. [illegible] m. 3 x 2,65

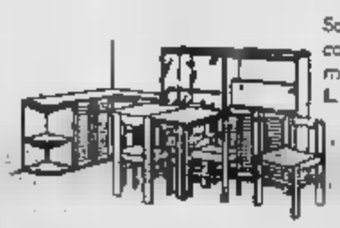
Soggiorno completo media base L. 1.050.000

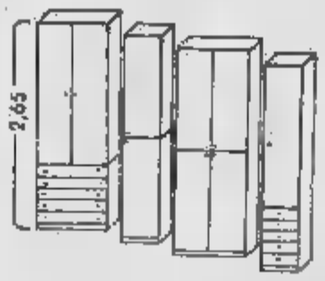

Armadiature componibili a [illegible] da L. 170.000

Camera Matrimoniale completa letto in ottone armadione veneziano L. 2.500.000

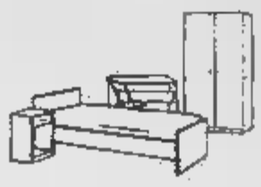
Cameretta ragazzo completa L. 400.000

Colapiatti da L. [illegible]

Pensile cucina da L. 35.000

Cappa da L. [illegible]

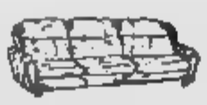
Divano da L. [illegible]

Divano singolo da L. [illegible]

Cucine componibili camere da letto e soggiorni delle migliori marche

LA GIUSTIZIA HA PRESENTATO IL CONTO A TUTTI GLI UOMINI DI PRIMA LINEA

Trentadue ergastoli e 650 anni di carcere chiesti dal pm Gianfrotta - Una sola assoluzione: quella di Sonia Benedetti - Ora cominciano le arringhe dei difensori - Parleranno per tre settimane, poi la sentenza

La giustizia ha presentato il conto agli uomini di «Prima Linea». Il pubblico ministero Francesco Gianfrotta ha chiesto alla seconda corte d'Assise infligga 32 ergastoli e anni di carcere. Fra gli imputati ci sarebbe una assoluzione: quella di Sonia Benedetti (che diventerà ma a gennaio). Si era ta da sola per il ferimento del vigilatrice Napolitano ma non era vero. Probabilmente era un pretesto per poter restare in gabbia il marito Marco «Nasone» Fagiano (per il quale è stata proposta una pena sette anni). Altri sei imputati sono stati dichiarati punibili».

IL PM GIANFROTTA

VISCARDI

ROBERTO VACCA

Carcere vita per tutto il gotha terrore: Susanna Ronconi e Sergio Segio, Bru Laronga e Silveria Russo, il «testa fina» dell'organizza Roberto Rosso, Raffaele Jemulo, Francesco D'Ursi, Maurice Bignami e Maria Teresa Conti, Nicola Solimano, Paolo Zambianchi. Ergastolo anche «Chicco» Galmozzi e Giulia Borelli (che di ergastoli gliene hanno già dato uno a Siena) che marzo sono diventati padre e due gemelli concepiti in gabbia durante un'udienza del processo di Firenze.

I «pentiti» hanno avuto un trattamento di riguardo. Roberto Sandalo, braccio «Prima Linea» negli anni di piombo e poi distruttore dell'organizzazione da quando si è deciso a confessare tutto, potrebbe cavarsela con sette anni e sette mesi di prigione.

Il rappresentante della pub ha ammesso che le responsabilità dell'imputato sono gravi. Avrebbe partecipato all'omicidio del vigile barista Carmine Civitate del dirigente della Fiat Carlo Ghiglieno. Ma il che ha dato allo Stato per la sconfitta del terrorismo stato «eccezionale» e quindi un trattamento eccezionale.

Il resto della banda ridotta alle corde a Torino è andato in quando ha cominciato a parlare anche Michele Viscardi «Teo» che quando sparava era il killer dagli occhi ghiaccio. Anche Viscardi dei conti enormi in speso perché, anche lui, ha parte del «commando» che ha ucciso Civitate e i giu Alessandrini Guido Galli ma giustizia non può non tenere conto che da quando — lui e gli altri — hanno cominciato a parlare non si è sparato più.

Riduzioni di pena meno consistenti per gli altri «pentiti». Umberto Mazzola dovrebbe avere 7 anni e otto mesi; Donat-Cattin 9 anni; Roberto Vacca anni la moglie Bertani uno in meno: sette. Sacco-Lanzoni «Buba», arre nell'ottobre dell'anno scorso quando è stata catturata Susanna Ronconi, potrebbe riuscire ad sei mesi come «continuazione» della pena 10 anni inflitta al termine dell'altro processo per «banda armata».

pubblico ministero Francesco Gianfrotta ha pronunciato le richieste — le più dure mai pronunciate in un'aula di tribunale — dopo requisitoria che durata per dieci udienze. Tanto ci voluto per meticolosità che è riconosciuta a Gianfrotta storia dei morti e dei feriti del Piemonte. stata un'escalation demenziale che avvelenato la vita tutti i giorni. Gli stessi «duri» del terrore non rimpiangono antiche scelte lo ammettono za pudori: non servito nulla.

Gianfrotta ha ricordato che «Prima Linea» è nata da una serie di spinte spontanee alle quali aggiunte una corrente Lotta Continua e una di Autonomia. Poi si è data una struttura organizzata comandi di sede e comandi nazionali. «Pielle» è arrivata contare seicento killer, fiancheggiatori, armieri e portaborse: si finanzia con rapine, produceva chili documenti contorti, gente che andava a lavorare.

precisione il rappresentante della pubblica accusa ha ricostruito la storia di delitti: il brigadiere della polizia Giuseppe Ciotta, mattina del 12 marzo 1977, segnale che i giovani fuoriusciti organizzazioni extraparlamentari avevano scelto la lotta armata; l'agente di custodia delle «Nuove» Giuseppe Lo Russo; il vigile Mana ammazzato «per sbaglio» mentre «pielle» tentava la rapina nella banca Druento; il barista Civitate nel suo locale di via Verolengo; l'ingegnere Fiat Ghiglieno; lo studente nuele Jurilli che ha avuto la disavventura capitare in via Millio proprio mentre i terroristi avevano deciso di sparare: i giudici Alessandrini e Galli.

La parola adesso agli avvocati del collegio di difesa. Materia discussione n'è in abbondanza. Parleranno tre poi la Corte (presidente Bonu) si ritirerà per la sentenza.

Lorenzo Del Boca

Generali fra gli allievi comincia l'anno accademico

Inaugurati stamane i corsi scuola d'applicazione d'arma, Università dell'esercito - Trecento ufficiali provenienti da tutta

L'anno accademico della Scuola Applicazione di via Arsenale stato inaugurato questa mattina 11 una cerimonia cui hanno pre il capo di Stato Maggiore dell'Esercito, generale Capuzzo e autorità militari e civili del Piemonte oltre a personalità del mondo della cultura e dell'economia.

La cerimonia è stata aperta comandante scuola di Applicazione, generale Na Dodoli, che illustrato agli intervenuti le attività dell'Istituto, obiettivi conseguiti e le finalità dell'anno accademico agli Il di Stato maggiore dell'esercito, generale Capuzzo, dopo aver sottolineato significato cerimonia aver illustrato i principali problemi dell'esercito ha dichiarato ufficialmente aperto l'anno accademico 83-84.

La Scuola di Applicazione di Torino ha 244 anni vita. Le origini risalgono secolo diciottesimo quando nacquero in Piemonte Scuole Applicazione di Fanteria e Cavalleria, Artiglieria e del Genio riunite in un'unica se Torino dopo il secondo conflitto mondiale.

La Scuola di Applicazione Fanteria, fondata a Torino nel 1849 con nome «Scuola Normale di Fanteria», si trasferì a Parma, nel Palazzo Farnese. Concluse la propria attività settembre 1953 con medaglia d'argento al valor militare per il comportamento dei suoi allievi contro forze naziste. medaglia fregia la bandiera Scuola.

La Scuola di Applicazione Cavalleria, istituita a Venaria nel 1823 con il nome «Regia Scuola Militare di Equitazione», fu trasferita Pinerolo nel ove assunse la denominazione di «Scuola Militare di Cavalleria».

Questa Scuola ha diffuso nel mondo il metodo equitazione naturale che porta il nome del suo fautore, il capitano Federico Caprilli.

L'organico della Scuola comprende docenti militari 36 professori esterni, molti dei quali appartenenti al Politecnico di Torino (una buona parte degli allievi provengono primo e dal secondo biennio Facoltà di Ingegneria).

Gli alunni sfiorano le unità suddivisi quasi equamente per provenienza fra Nord (25%), Centro (quasi il 30%) e (oltre un terzo) d'Italia. il trenta per cento degli studenti sono figli di militari di ogni grado, per cento di impiegati, il per cento di operai ed artigiani l'11 per cento di agricoltori. I rimanenti si dividono tra commercianti, liberi professionisti ed industriali.

Visita alle caserme domenica 6 novembre

Lo Stato Maggiore dell'Esercito ha disposto che la Giornata Forze Armate ed 65° Anniversario Vittoria siano celebrate quest'anno 6 novembre. Come ormai consuetudine da anni, saranno indette cerimonie militari con la tradizionale apertura delle caserme al pubblico.

In particolare poi gli Enti e i Reparti Militari di stanza a Torino allestiranno «vetrine» in via Roma e Garibaldi, partecipando al concorso tra le varie armi.

Il programma avrà un prologo il 2 novembre, alle 10,30, in occasione della Commemorazione dei defunti con cerimonia religiosa in onore dei Caduti presso il Tempio Gran Dio.

Il programma delle cerimonie nella giornata 6 novembre prevede alle 9,30 alla caserma Monte Grappa una cerimonia celebrativa della «Giornata Forze Armate». Alle 11 cerimonia in piazza Castello, alle 11,15 rievocazione del IV Novembre al piccolo Regio, alle concerto delle bande dei carabinieri e della brigata alpina taurinense in piazza San Carlo, alle 17,30 l'ammaina in piazza San Carlo. Come ogni anno, inoltre, le caserme saranno aperte al pubblico dalle 9 alle 12 e dalle 15 alle 17. Le caserme che potranno essere visitate il «Palazzo dell'Arsenale», della Scuola di Applicazione; «Cavour» (Poligono S. Paolo), sede del 6° btg. «Palestro» e 2° btg. ferrovieri; «Monte Grappa» della «Taurinense»; «Morelli di Popolo» della brigata «Cremona».

Il cancro potrebbe essere vinto l'anno prossimo.
O fra tre, cinque, dieci anni.
Dipende dai soldi delle ricerche.
Dipende da te.

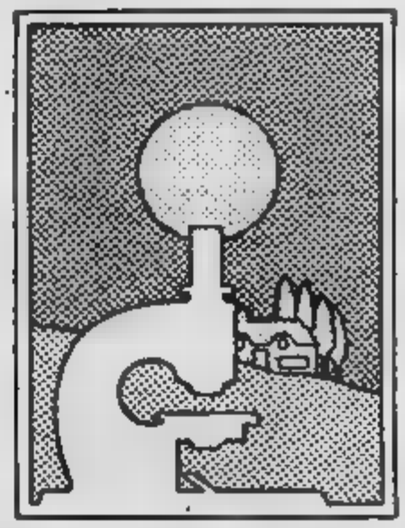

Aderisci alla
Associazione Italiana per la Ricerca sul Cancro
Piemonte-Valle
Via Cavour 31 - 10123 Torino - tel. (011) 877668 int. 273
conto corrente postale n. 10545101

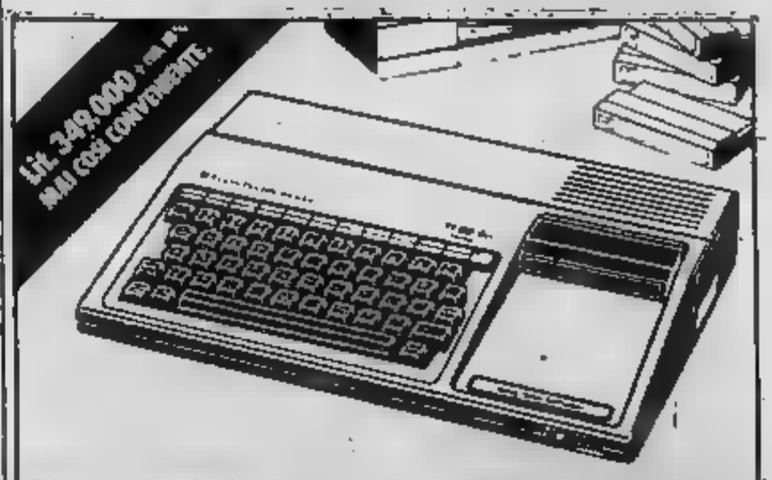

L'irresistibile Home Computer TI-99/4A.
OFFERTA SPECIALE:
Espansione a 48 K byte con FLOPPY DISK
a L. 1.350.000
TEXAS INSTRUMENTS
In vendita da:
MISTER ELECTRONICS
Via Barbaroux, 6 - TORINO

Canta lo spacciatore pentito Tre finanzieri sono arrestati

Un maresciallo e 2 appuntati hanno addomesticato per 46 milioni i verbali

Un trafficante di droga arrestato due mesi fa ha consentito alla magistratura di [redacted] fatti e connessioni insospettati. Uno di questi coinvolge tre sottufficiali del[redacted] sezione stupefacenti del Nucleo regionale [redacted] polizia tributaria della Guardia di Finanza che hanno preteso denaro per non attribuire al trafficante arrestato colpe non sue.

L'episodio è vecchio di due anni ma solo ora i giudici ne sono venuti a conoscenza. Nel [redacted] un'indagine sul traffico di droga, i carabinieri hanno compiuto, circa due mesi fa, numerosi arresti. Uno degli arrestati, che [redacted] era alla prima esperienza di questo genere [redacted] stufo di pas[redacted] la vita in carcere, ha deciso di vuotare il [redacted] Sono venuti fuori, in tal modo, nomi [redacted] fatti che gli inquirenti non avrebbero mai potuto ricostruire. Uno [redacted] questi episo[redacted] vede protagonisti tre sottufficiali della Finanza, il maresciallo Antimo De Lorenzo, [redacted] anni e gli appuntati Bruno Rettore, 35 anni [redacted] Domenico Maiello, 36 anni.

Nell'81, [redacted] trafficante «pentito» era stato arrestato da questi tre finanzieri che [redacted]vano calcato [redacted] mano nel rapporto. Lo spacciatore era ridotto alla disperazione. C'era la sua parola di pregiudicato e recidivo nello stesso reato contro quella di tre sottufficiali che si erano sempre distinti per la loro abilità ed efficienza sul lavoro.

A questo punto l'uomo [redacted] offerto una grossa cifra affinché il rapporto [redacted] magistratura fosse [redacted] ai fatti e, cioè, comprovasse la [redacted] innocenza in quella circostanza. I finanzieri pretendevano [redacted] milioni per modificare il rapporto e dopo una concitata trattativa si erano accontentati di 42: tredici a testa ai due appuntati; sedici al maresciallo.

Il verbale era stato modificato e lo spacciatore [redacted] stato assolto. [redacted] questo modo pen[redacted] [redacted] aver acquistato una sorta [redacted] impunità e quando i carabinieri lo [redacted] arrestato, non [redacted] retto ed ha deciso di parlare.

Domani addio ai fornelli

Chiude «Da Giuliano» uno dei più noti ristoranti della collina

Uno dei più noti ristoranti torinesi, «Da Giuliano», in strada Santa Margherita, imbandirà domenica, per l'ultima volta, [redacted] tavole. Una notizia malinconica, che riguarda [redacted] bella [redacted] ormai conclusa, [redacted] questa volta, per spiegarla, non dobbiamo invocare [redacted] crisi e le diffuse difficoltà che ci assillano.

[redacted] ristorante, circondato da alberi secolari, [redacted] uno splendido panorama sulla città, le ampie sale dove migliaia [redacted] torinesi hanno fatto i pranzi [redacted] nozze, di battesimo, di prima comunione [redacted] le cosiddette «colazioni di lavoro» chiude i battenti solo perché il suo contitolare, Giuliano Mencarelli, [redacted] deciso che, dopo oltre [redacted] secolo di ininterrotta attività, [redacted] ha diritto di riposarsi.

GIULIANO MENCARELLI CON LA MOGLIE

Giuliano Mencarelli (il cognome lo ricordano solo gli amici) ha 64 anni. E' nato a Montecarlo di Lucca, a un tiro di schioppo da Altopascio, terra feconda [redacted] buoni vini e di ottimi ristoratori.

Negli Anni 20 la famiglia Mencarelli si trasferì a Torino [redacted]ve il padre di Giuliano, per cominciare, aprì un forno di farinata e castagnaccio. A 8 anni il bambino, prima di andare a scuola, vendeva i prodotti paterni davanti [redacted] «Pacchiotti», in via Bertola, con la monumentale bicicletta corredata di padelloni.

Così Giuliano cominciò ad amare la bici, al punto di dedicarsi alle corse. Ebbe un buon periodo di notorietà, specialmente in pista, al Motovelodromo, e una volta [redacted] classificò al terzo posto nei campionati italiani, nella scia del favoloso Ragni.

Nel ciclismo, comunque, Giuliano non riuscì [redacted] primeggiare anche perché i [redacted] allenamenti [redacted] svolge[redacted] soprattutto attorno ai fornelli [redacted] nelle trattorie do[redacted] lavorava dal mattino fino a sera inoltrata. Sarebbe troppo lungo elencare tutti i ristoranti che Giuliano Mencarelli ha aperto, rilevato e gestito nella sua lunga carriera. Tipici ristoranti toscani, ambienti amichevoli e familiari, dove ci si incontrava non solo per mangiare, ma anche per «stare insieme». Alla fine degli An[redacted] Giuliano inaugura l'accogliente [redacted] confortevole locale in collina, che prende il suo nome.

I torinesi [redacted] scoprono subito: professionisti, commercianti, industriali, impiegati, ma anche gente del mestiere che, nei giorni di riposo, «va a mangiare» dall'amico. Non mancano i personaggi famosi della cultura, dell'arte, della politica.

— Ci può fare qualche nome?

Risponde con la sua splendida parlata toscana, [redacted] intaccata da 60 anni [redacted] vita torinese: «Da me, praticamente, [redacted] venuti tutti, compresi alcuni giornalisti [redacted] primo piano. [redacted] mi chieda di fare nomi: ne dimenticherei troppi».

Sappiamo tuttavia, perché li abbiamo [redacted] incontrati, che tra i politici figurano Novelli, Viglione, Altissimo e Berlinguer. Il segretario del pci teneva tra l'altro qualche riunione nella saletta riservata del seminterrato dove, la domenica sera, potevi trovare noti campioni della Juventus [redacted] Torino [redacted] seguivano, per «tivù», gli avvenimenti sportivi. Giuliano, tra l'altro, è un acceso e irriducibile tifoso granata e tutti i campioni del vecchio, leggendario Torino gli furono amici.

Ora Mencarelli [redacted] ne va, torna nella sua Lucchesia, che [redacted] lasciato bambino, ma che gli è rimasta nel sangue. Rimpiangeremo la sua cordialità, il suo stile, i suoi piatti gustosi, il suo delizioso vinello bianco, tratto dalla [redacted] terra, servito alla toscana dai boccali di terracotta.

Gino Apostolo

Maxitorneo [redacted] tarocchi

CAFASSE — Vivissimo interesse sta sollevando l'annuncio del maxitorneo di tarocchi [redacted] coppie fisse che s'inizierà alle 20,30 [redacted] lunedì 31 ottobre, con in palio [redacted] «1° Trofeo Nuova Pullnet» [redacted] monte-premi da capogiro che supera i 12 milioni di lire in monete [redacted] medaglie d'oro.

[redacted] torneo, per il quale vige il regolamento della Vallata, prevede 64 gironi [redacted] otto coppie ciascuno: 32 di questi gironi verranno disputati presso il «Bar San Martino» di Ciriè dove si giocherà, oltre che lunedì, ogni venerdì [redacted] sino ad esaurimento dei gironi stessi; gli altri 32 gironi si svolgeranno presso la «Trattoria del Ponte» di Coassolo a partire da sabato 5 novembre, [redacted] al completamento delle qualificazioni.

Per ognuno dei 64 gironi ci sarà una coppia ammessa al girone finale, che s'in[redacted] col completamento del quadro dei finalisti. Premi speciali in medaglie d'oro [redacted] stati stabiliti per i primi cinque giocatori che avranno totalizzato il punteggio più [redacted] nelle fasi eliminatorie (5 punti alla prima coppia, 3 alla seconda) e per quei cinque giocatori che avranno totalizzato il maggior numero di presenze.

Alla prima coppia classificata andranno due «20 dollari oro Condor» (circa due milioni); alla seconda [redacted] sterline

g. tol.

Improvvisamente è mancata

Angela Gallinotti ved. Guasco

Lo annunciano il figlio Luciano con [redacted] moglie [redacted] nipoti Rossella [redacted], parenti tutti. Funerali lunedì 31, nella parrocchia Patrocinio San Giuseppe, via Baglieri 7, ore 10,15, indi la salma proseguirà per Pecetto. La presente è partecipazione e ringraziamento.
— Torino, 29 ottobre 1983

Franco Velluto partecipa al dolore di Luciano e famiglia

La Fiat Auto S.p.A., Direzione Produzione Carrozzeria, Dirigenti e Collaboratori tutti, prende vivissima parte [redacted] dolore che ha colpito il cav. Luciano Guasco per la scomparsa della madre sig.ra

Angela Gallinotti
— Torino, 28 ottobre [redacted]

Partecipano al grande dolore [redacted] cav. Guasco i [redacted] collaboratori:
Omero Albano
Frank Alliod
Claudia Andreoni
Giuseppe Ansaldi
Giancarlo Avezzani
Anna Barberis Cesar
Ugo Barberis
Franco Bassi
Pierluigi Bauducco
Enrico Belli
Roberto Bramante
Carlo Brusa
Mariateresa Burzolle
Claudia Capecchi
Giulio Ceruti
Giuseppe Chiavarla
Antonio Data
Francesco De Martini
Domenico Gal
Luigi Gavosso
Giovanni Gennero
Giulio Ghione
Paolo Ghione
Andrea Giannitrapani
Tommaso Gilli
Gianfranco Gino
Giovanni Giordani
Lorenzo Guarise
Vittorio Gulo
Domenico Ingaramo
Gaetano Ioppolo
Giusto Loncone
Antonio Luisolo
Antonio Marchetti
Mario Montabone
Luigi Moretti
Alessandro Nicola
Carlo Nicolin
Luciano Pagliano
Letizia Paleni
Francesco Palladino
Lorenzo Pataiacci
Antonio Pettazzi
Carlo Pianea
Giovanni Piovano
Giorgio Piubelli
Franco Prunotto
Giovanni Rabaioli
[redacted] Roici
Bernardo Rossetto
Vittorio Saitta
Franco Sarnarello
Eligio Seren Gay
Lorenzo Sina
Giuseppe Trucco
Giovanni Tutano
Lorenzo Vanara
Domenico Veraino
Renzo Zoggia

Partecipano al dolore di Luciano Guasco [redacted] la scomparsa della madre [redacted] amici e colleghi:
Antonino Aldeia
Bruno Amerio
Giancarlo Antinori
Aurelio Artuffo
Diego Avesani
Lorenzo Balbo
Carlo Bertone
Riccardo Bussolati
Lorenzo Cafferati
Pietro Calcagno
Al[redacted]erto Carlino
Maria Luisa Cordara
Giuliano Cozzari
Luciano Dellara
Dino De Giorgio
Giancarlo Destefanis
Luigi Destrari
Flavio Ferraris
Luigi Francione
Augusto Gai
Massimo Gentilini
[redacted] Grittella
Arcangelo Lauria
Gioacchino La Vecchia
Pietro Longaretti
Marziano Marzari
Michele Mastrorilli
Alfonso Mormile
Stefano Motta
Luciano Nebbia
Vincenzo Nervi
Ivo Olivero
Giampiero Pavese
Franca Pellasero
Arturo Pessina
Alberto Pianta
Armando Rabbia
Sergio Rado
Gianfranco Ribotti
Piero Rizzi
Giorgio Rocci Ris
Giampaolo Rovello
Livio Ruffino
Pietro Serreo
Giuseppe Stratolacci
Federico Tabacco
Giovanni Taccone
Fabio Tanaini
Bruno Travaini
Giuliano Vasario
Walter Vignale
Carlo Villa
Giovanni Battista Zendrino
Giorgio Zollaret

E' mancato

Franco Bramino
industriale
di anni 67

[redacted] danno il doloroso annuncio la moglie Cici, la figlia Anna, il figlio Giorgio con Claudia e la piccola Francesca, parenti tutti. I funerali [redacted] luogo in Dronero domenica [redacted] corr[redacted] alle [redacted] 15. Un particolare ringraziamento alla dottoressa Carla Verri ed al dottor Marco Valente.
— Dronero, 28 ottobre 1983.

Maestranze e Personale della «Bramino Costruzioni S.a.s.» e della «Idrocalce S.a.s.» partecipano al lutto della famiglia Bramino.

E' mancato

Giuseppe Parasacco (Nino)

Lo piangono la moglie, i figli, Carla, Federi[redacted] con la moglie Flora e l'adorata nipotina Carola, parenti tutti. Un partico[redacted] ringraziamento al prof. Di Nola, dott.se Soranzo e Cignolo e tutta l'Equipe Rep. Rudigoz Osp. Amedeo di Savoia. I [redacted] oggi ore 14,30 Osp. Amedeo di Savoia. La presente [redacted]cipazione [redacted] ringraziamento.
— Torino, 29 ottobre 1983.

Partecipa al lutto il Gruppo Anziani Municipio di Torino.

I Coinquilini di Via Servais 200 A/5 prendono viva parte al lutto della famiglia per la scomparsa del signor

Giuseppe Parasacco
— Torino, 28 ottobre 1983.

Ci ha lasciati

dott. [redacted]

Lo piangono: la mogl[redacted] Angiolina Messe; la figlia Enrica con il marito Renato, gli adorati nipotini Paola e Massimo, la nonna Emma, la sorella e parenti tutti. Un particolare ringraziamento al prof. Lorenzi e ai dott. Sgambetterra. Funerali oggi 29 c.m. [redacted] 14,30 parrocchia [redacted]. [redacted] presente è partecipazione e ringraziamento.
— Torino, [redacted] ottobre 1983.

La Martini & Rossi prende viva parte al dolore della famiglia, per la perdita del

dott. Arturo Gaia

per molti anni fedele collaboratore della Società.
— Torino, 28 ottobre 1983.

Improvvisamente è mancata [redacted] mamma

Maria Gariglet Ciapus [redacted] Cavallin

[redacted] danno il doloroso [redacted]: i figli, nuora, genero, nipoti e [redacted]nti tutti. Funerali [redacted] corrente ore 8,15 parrocchia Santa Teresina. [redacted] proseguirà [redacted] San Mauro.
— Torino, 27 ottobre [redacted]

La Marposs [redacted] partecipa [redacted] di Luigi e [redacted] per la perdita della [redacted]

Tutti i colleghi della Marposs Torino si associano al dolore di Luigi e Roberto.

Armanda, Carlo, Alessandra, Gabriella Calcagno sono vicini a Luigi, Roberto e famiglie per la perdita della [redacted].

Affettuosamente con voi Wilma e Danilo.

E' mancata all'affetto dei suoi cari

Anna Barricelli ved. Antonaci

Addolorati lo annunciano le figlie Rita, Mascia e Grazia, i generi Franco e Gianfranco; i nipoti Antonella, Alessandra, Francesca e Nicola. Funerali oggi ore 8,30 Parrocchia «Madonna degli Angeli».
— Torino, 29 ottobre 1983.

I consuoceri Ida [redacted] partecipano al dolore.

La famiglia Enrico prende parte al [redacted]lore di Mascia.

Partecipano al grande dolore di Mascia le famiglie Luppi-Camerano.

Partecipano [redacted] dolore di M[redacted] Gianfranco gli amici: Amalia e Vinicio, [redacted] e Giacomo, Fiorella e Sergio, [redacted], Ferruccio, Margherita, Sandro, Mariarosa, Luigi.

In Bordighera è mancata

Isa Stuardi [redacted] Ruggiero

Lo [redacted] sorella [redacted] i cognati, i nipoti, l'affezionata famiglia Capra e parenti tutti. La [redacted] salma giungerà al Cimitero comunale [redacted] Torino oggi [redacted] 10,30 per essere tumulata nella tomba di famiglia. La presente è partecipazione e ringraziamento.
— Bordighera, 29 ottobre 1983.

Improvvisamente [redacted] ha lasciati

Pierina Franco in Zuccardi Merli

Con infinito dolore lo annunciano il marito Pino, figlio Giorgio, fratello, sorelle, cognati e nipoti. Benedizione salma oggi [redacted] ottobre 1983 ore 14 Ospedale Mauriziano. Funerali in Ferrere d'Asti ore 15. La presente è di partecipazione e ringraziamento.
— Torino, 27 [redacted] 1983.

Improvvisamente è mancata

Francesca Eandi [redacted]
anni 90

L'annunciano la figlia Teresa col [redacted] Giacinto Patriarca, il fratello Giuseppe, i nipoti Franco e Mirella, Nella e Giorgio con figli, parenti tutti. Funerali in Saluzzo sabato 29 ore 14,30 in [redacted] La presente è partecipazione e ringraziamento.
— Rivoli, 27 ottobre 1983.

ANNIVERSARI

29-10-81 29-10-83

geom. Giovanni Benedetto

I tuoi cari con l'affetto di sempre.
— Lombardore, 28 ottobre 1983.

1-11-1982 1-11-1983

[redacted] ricordo della mamma

Augusta Villata Bertone

ascolteremo la Messa nella chiesa dei S.S. Martiri giovedì 3-11-1983 alle ore 18,40.

1980 1983

Domenico Palmisani

Nel [redacted] ricordo il nostro conforto. I tuoi cari.

Cristianamente è mancata ai suoi cari

Margherita Savant Levra
[redacted] 73

L'annunciano i fratelli Giuseppe, Bernardo con rispettive famiglie, nipoti, parenti tutti. La cara salma partirà ospedale San Luigi sabato 29 corrente ore 14,30 per San Maurizio Canavese ove si svolgeranno i funerali ore 15,45 dalla chiesa parrocchiale. Un ringraziamento particolare alle signore Rita, Celestina, Gina Bua per le assistenze prestate. Non fiori ma offerte alla Lotta contro i tumori. La presente è partecipazione e ringraziamento.
— Orbassano, 28 ottobre 1983.

Cristianamente è mancata

Florinda Brondo ved. Peola

Lo annunciano con dolore i figli Marcello, Giovanni, le nuore Maria Grazia e Valeria, la sorella, le nipoti Silvia ed Emanuela, consuoceri e figlio Giorgio, parenti tutti. I funerali si svolgeranno in Castellero d'Asti domenica 30 ottobre alle ore 10,45.
— Castellero, 29 ottobre 1983.

Serenamente è mancato

Giuseppe Casella
[redacted] Vitt. Veneto

Lo annunciano ad[redacted] i figli, [redacted] nuore, nipoti, pronipoti e parenti tutti. [redacted] particolare ringraziamento al dott. Samuele Guastalla ed alle signore Maria e Veglia. I funerali avranno luogo oggi alle ore 14,30 parrocchia Sacro Cuore di Gesù (via Nizza). La cara salma sarà tumulata [redacted]mba di famiglia [redacted] cimitero [redacted] Nichelino. La presente quale partecipazione e ringraziamento.
— Torino, 29 ottobre 1983.

E' mancato

[redacted] Nebiolo
andiano [redacted]

Lo annunciano la sorella Maria, nipoti, pronipoti e parenti tutti. Benedizione oggi [redacted], ore 14,30 [redacted] Villeroddolo, indi la salma [redacted] Canischio [redacted] avranno luogo [redacted]. Un particolare ringraziamento alla direzione, [redacted] personale di Villeroddolo [redacted] l'assistenza prestata. [redacted] presente è partecipazione e ringraziamento.
— Moncalieri, 29 ottobre [redacted]

Si è spenta

Margherita Speziale ved. Negro

La piangono Ester con Roberto, ed i nipoti Mario, Susanna e Paolo.
— Frossasco, 28 ottobre 1983.

Giuseppe, Anna e Nuccia Perotti partecipano il profondo dolore di Ester

E' serenamente mancato

Palmiro [redacted]

Lo annunciano il figlio Riccardo, sorella, [redacted], cognata, nipoti, nipotini, parenti tutti. Funerali cattedrale di S. Do[redacted] Pinerolo sabato [redacted] corrente ore 15,30.
— Pinerolo, 28 ottobre 1983.

E' [redacted] all'affetto dei suoi cari

Luigi Saluzzo

Con profondo dolore lo [redacted] la moglie Mariuccia, i figli Giorgio e Giancarlo, le [redacted] i nipoti. Benedizione oggi ore 9 Ospedale Molinette, [redacted] Sentiena. Funerale Fontanetto Po, [redacted] 15.
— Torino, 29 ottobre 1983.

E' mancata

Teresa [redacted]ci Bellom ved. Pioletti
anni 87

[redacted] annunciano la figlia Mariuccia col [redacted] Franco Tarello, cognati, nipoti, parenti tutti. Funerali sabato 29 ottobre ore 14,30 [redacted] parrocchia «S. Teresina».
— Torino, 29 ottobre 1983.

Cristianamente è [redacted]

Marianna Belletti [redacted]

Ne danno il [redacted], il figlio, la nuora, il nipote Maurizio, parenti tutti. [redacted] ringraziamento al personale [redacted] reparti Chirurgia e Medicina ospedale [redacted] Luigi. Funerali sabato 29 ore 15 ospedale San Luigi di Orbassano.
— Torino, 28 ottobre [redacted]

I Condomini [redacted] C.so Sebastopoli 37/39/41 partecipano al dolore della famiglia Grasso per la scomparsa di

Rosa Bono
— Torino, 28 ottobre 1983.

Sulla «collina dei ciliegi» ora c'è solo più il cemento

Accalorata [illegible] della natura da parte di una giovane studiosa di storia piemontese «Ecco come sono scomparsi, in [illegible] solo mattino, gli alberi [illegible] le vigne a Moncalieri»

[illegible] chiamavano [illegible] collina dei ciliegi. Uno spettacolo. La natura vestita [illegible] sposa, ogni primavera. Ora, al suo posto, ville, villette [illegible] casermoni. [illegible] Capita, [illegible] da anni a questa parte un po' ovunque, a Moncalieri; [illegible] Maiole, [illegible] confine tra le borgate di Pallera e [illegible] Moriondo. Un enorme insediamento [illegible] che [illegible] stravolto l'ambiente ecologico e creato non pochi problemi [illegible] urbanizzazione; solo in queste settimane [illegible] i proprietari o gli inquilini dei nuovi alloggi prendono possesso delle loro case, ma lo «scempio» va [illegible] qualche mese.

Albina Malerba, segretaria del Centro studi piemontesi, [illegible] di fronte all'ex «collina dei ciliegi». E parla con amarezza di questo affronto «smaccatamente consumistico» [illegible] natura, ai posti cari della sua infanzia.

Appassionata ricercatrice [illegible] cose piemontesi, sensibilissima poetessa, la dottoressa Malerba si interroga [illegible] una contraddizione evidente: «Tutti ripetono spesso e insistentemente lo slogan "salviamo la natura". Poi, in tanto impegno, ci si dimentica di salvaguardare quello che resta».

Racconta [illegible] Malerba che, [illegible] tema, [illegible] scritto anche un accorato appello su «l cavai 'd brons», portavoce della Famija Turineisa: «Le [illegible] [illegible] arrivate [illegible] mattini d'inverno presto, fuori era [illegible] buio; [illegible] pochissimo tempo [illegible] divelto tutto. I filari [illegible] vigne, [illegible] alberi di ciliegi, i prati, [illegible] verdure [illegible] belle. La chiamano edilizia convenzionata: una trentina [illegible] casermoni e [illegible] pubblicità che [illegible] "villette a schiera nel verde della collina": ma quale verde. Il verde della collina di prima ora è distrutto».

A guardare [illegible] pianura è un'angoscia, una tristezza infinita. «Le [illegible] sono cresciute in pochissimo tempo. [illegible] mattina ci siamo alzati [illegible] [illegible] prima [illegible] già i tetti; dietro, già un'altra cresceva. Le nostre [illegible] tranquille [illegible] dai camion: rumori, polvere, asfalti sfregiati, siepi scorticate. E [illegible] [illegible] noi, nessuna delle poche famiglie che da trecento [illegible] si trovano in queste terre, che traspirano [illegible] del sudore antico, paziente, umile dei nostri [illegible] chi, [illegible] potuto [illegible] qualche ragione, parlare, chiedere qualcosa».

Tra poco la prima neve scenderà stranita su questa collina [illegible] inesistente. Poi, lontano, torneranno a fiorire i ciliegi. «E noi — sostiene la dottoressa Malerba — torneremo a guardare il grigio di quei muri orribili, con negli occhi l'eco dei nostri ciliegi [illegible] allora, dell'anno [illegible] "collina dei ciliegi" non fiorirà mai più».

[illegible] un discorso [illegible] la giovane studiosa [illegible] Torino [illegible] [illegible] Piemonte non fa solo, ovviamente, per quella [illegible] stupenda zona verde [illegible] Moncalieri. «La collina di Torino, [illegible] tempo, [illegible] [illegible] soltanto [illegible] polmone verde della città, [illegible] anche [illegible] giardino, un frutteto, una vigna. C'erano [illegible] intere [illegible] ciliegi, meli, vigne. C'erano stupendi e gustosissimi *"persi [illegible] vigne"*, albicocche, pere, noci, fragole. Dove [illegible] [illegible] i nostri alberi [illegible] frutta?».

Anche questo è Piemonte. Piemonte che non ritroveremo più e, purtroppo, facciamo poco [illegible] salvare ciò che resta.

Ciliegio sui fiori a Moncalieri

Durante [illegible] manifestazione «Fiori in piazza» promossa [illegible] Comune [illegible] Moncalieri, si svolge oggi nel salone Collegio Carlo Alberto [illegible] [illegible] lieri, un convegno sul [illegible] «Prospettive [illegible] tendenze del florovivaismo in Piemonte».

Interverranno il sindaco [illegible] Moncalieri, [illegible] Fiumara.

Sospesi Fiat Sì all'accordo

Da parte del coordinamento - In due anni rientrano quattromila in [illegible]

[illegible] corso di [illegible] dibattito accesissimo [illegible] coordinamento [illegible] della Fiat ha approvato l'accordo firmato con l'azienda [illegible] il rientro [illegible] tappe di 4 [illegible] cassa integrati a «zero ore» su [illegible] mila. L'esito delle votazioni fornisce la misura dei contrasti emersi tra i delegati dei lavoratori in cassa integrazione ed i sindacalisti dell'Fim: [illegible] documento dei cassintegrati con un giudizio negativo dell'accordo [illegible] [illegible] bocciato con 28 «no», 20 «sì» e ben 12 astenuti.

[illegible] rappresentanti dei cassintegrati hanno considerato l'esito della votazione un vero [illegible] e in un loro documento invitano i lavoratori [illegible] [illegible] astenersi nelle prossime [illegible] [illegible] fabbrica. I cassintegrati, che parteciperanno alle assemblee, [illegible] ovviamente invitati [illegible] votare [illegible] l'accordo. [illegible] parte [illegible] Fim invece sembra ci sia l'intenzione [illegible] [illegible] [illegible] queste [illegible] solo [illegible] carattere «dell'informativa» [illegible] spiegare i vari aspetti dell'intesa [illegible] giungere ad una votazione finale.

Alla discussione in cui è stato approvato di misura l'accordo stipulato la scorsa settimana da Fim e Fiat hanno partecipato i tre segretari nazionali della Fiom che in questi mesi hanno guidato le trattative da parte sindacale: [illegible] Franco, Mario Sepi [illegible] Tonino Regazzi.

«Guai a chi tocca Pasolini»

Dominique Fernandez, autore di una vita romanzata sullo scrittore morto, parla del suo libro - «Un clan [illegible] vedove s'è impadronito del diritto [illegible] proprietà»

«Me l'aspettavo. A Roma c'è un clan di vedove che s'è impadronito [illegible] diritto di proprietà su Pasolini. [illegible] allora guai a toccarlo, guai se chi [illegible] parla [illegible] fa parte [illegible] clan. E' successo così per Nietzsche. Succede per ogni morto famoso».

Dominique Fernandez, professore universitario, italianista; omosessuale dichiarato, scrittore, autore [illegible] [illegible] vita romanzata [illegible] Pasolini, spiega così [illegible] critiche malevole che hanno accolto [illegible] traduzione italiana del suo [illegible] («Nella [illegible] dell'angelo», [illegible] da Bompiani) [illegible] [illegible] in Francia si è guadagnato il Prix Goncourt.

Protagonista a [illegible] [illegible] una presentazione [illegible] libro [illegible] «battagliata» fra due relatori decisamente contrari, Fernandez [illegible] goduto ieri sera [illegible] una serata [illegible] familiare», [illegible] filata liscia. L'incontro infatti è avvenuto al Charleston, una discoteca [illegible] [illegible] Casale, organizzato dal Fuori.

[illegible] lati dello scrittore Angelo Pezzana [illegible] Fuori e Gianni Vattimo; davanti [illegible] lui molta gente a domandarsi perché il libro sia stato [illegible] si attaccato. Insomma tutti solidali con l'autore.

«Il libro [illegible] uscito [illegible] [illegible] da poco più di [illegible] settimana [illegible] già [illegible] suscitato polemiche infinite, critiche che l'hanno distrutto — ha esordito Angelo Pezzana —. Perché? Perché per [illegible] prima volta dopo la morte di Pasolini, [illegible] libro [illegible] affronta [illegible] [illegible] [illegible] la morte come vita [illegible] morte di un omosessuale, un aspetto così importante che la cultura italiana aveva cercato di coprire subito dopo [illegible] morte: tutti gli altri libri su Pasolini hanno eliminato, allontanato, messo in ombra la sua omosessualità. Questo libro, sincero, coinvolgente, invece non lo fa».

A Vattimo è piaciuto l'aspetto «costruito» [illegible] libro: «Fernandez [illegible] detto — profondo conoscitore della cultura italiana, ha scritto un [illegible] non [illegible] testimonianza diretta, questo aspetto artificiale, questa costruzione non [illegible] [illegible] limite, [illegible] [illegible] trario [illegible] [illegible] elemento di fascino, [illegible] [illegible] quello che ha suscitato [illegible] le critiche negative. [illegible] questa fase [illegible] cultura omosessuale occorre passare [illegible] venir fuori in prima persona, dall'urlare la propria omosessualità, all'elaborazione, alla costruzione sul tema [illegible] omosessualità. E questo è ciò che il libro di Fernandez fa».

Come [illegible] nata l'idea del libro? «Il giorno [illegible] cui si seppe della [illegible] [illegible] — racconta [illegible] — un amico mi telefonò la notizia [illegible] Roma [illegible] [illegible] pensai: dev'essere stato [illegible] ragazzo [illegible] vita. E [illegible] quel momento non mi ha più [illegible] l'[illegible] [illegible] scrivere [illegible] [illegible] su quel tipo [illegible] omosessuale, in cui [illegible] così dominante [illegible] componente autodistruttrice che in lui [illegible] dovuta all'educazione cattolica, al ruolo della madre, al fascismo. Pasolini era per me l'eroe emblematico [illegible] questo tipo [illegible] destino. Questo [illegible] stato il punto [illegible] partenza [illegible] romanzo, di [illegible] tentato [illegible] reinventare, più che ricostruire, [illegible] vita di Pasolini».

s. tr.

Convegno Avis

Stamane [illegible] Teatro Nuovo convegno interregionale dei gruppi aziendali Avis. [illegible] [illegible] della manifestazione si dibatteranno i problemi connessi con [illegible] presenza nelle aziende [illegible] volontari donatori, della necessità di ottenere sempre nuove [illegible] [illegible] lavoratori disposti a donare [illegible] proprio sangue, [illegible] necessari permessi, delle visite di controllo.

I delegati presenti saranno oltre [illegible] provenienti [illegible] tutte le regioni italiane. Domattina presenzieranno all'annuale assemblea dei [illegible] aziendali Avis-Fiat [illegible] raggruppa oltre 9000 volontari fra le [illegible] occupate nei diversi settori dell'industria torinese.

Per l'Avis si tratta di manifestazioni molto [illegible] il [illegible] degli iscritti [illegible] nobile [illegible] dalizio provengono dal mondo [illegible] lavoro [illegible] rappresentano anche [illegible] concreta garanzia per fronteggiare gli incidenti di fabbrica e [illegible] [illegible] vittime [illegible] tempestive [illegible] generose donazioni [illegible] sangue.

Porta blindata PASTORE

e con i ladri hai chiuso!

FIERA D'AUTUNNO '83
Acquistate o prenotate presso il nostro stand e la
RUOTA DELLA FORTUNA
girerà anche per [illegible]
... e per saperne [illegible] più... Tel. 011-859.044
SPECIALI CONDIZIONI [illegible]

LETTO A CASTELLO «DUPLO»
Avete problemi di spazio per arredare la vostra casa in città, al mare, [illegible] ai monti?
Ci hanno pensato i F.LLI BERGALLO
[illegible] metri 2,06x2,02x0,25 avrete due comodi letti sempre pronti Modello brevettato

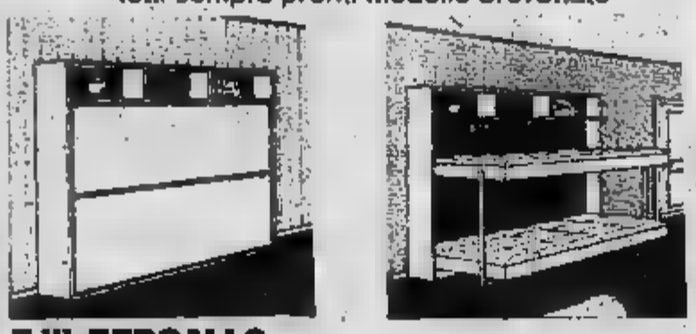

F.lli BERGALLO
[illegible] [illegible] SOFA'
[illegible] DEL [illegible]
arredamenti
[illegible] Giulio [illegible] 179
[illegible] - Torino
[illegible] SEDE

ossola
CENTRO PILOTA
SABA
Tv color
Video registratore
Telecamere
[illegible] ANNI GARANZIA
Torino - Corso Vercelli [illegible] - Tel. [illegible]
Ciriè - P.za [illegible] Giovanni 1 - Tel. 920.0243

ECONOMICI

[redacted] tariffa [redacted] L. [redacted] la riga. [redacted] operai/impiegati L. 1250, tecnici L. 1500 dirigenti L. 1950. Rubrica 9 e 11 (domande) L. 1250. Avvisi urgenti data [redacted] neretti: il doppio. Neretti urgenti, [redacted] tesa o urgentissimi il triplo.

ANNUNCI ECONOMICI VIA FILO
Gli annunci economici per La Stampa e Stampa Sera possono [redacted] telefono al seguente [redacted] 650.2195 (3 linee ricerca automatica).
Il [redacted] pagamento dovrà essere [redacted] tuato presso qualsiasi Filiale [redacted] Bancario San Paolo di Torino e della Cassa di Risparmio di Torino secondo le modalità che verranno fornite.

In tema di offerte di l[redacted] e lavoro, l'editore ricorda che la [redacted] 9.12.1977 n° 903 vieta discriminazioni sul sesso e l'inserzionista è impegnato a rispettare tale legge.

2 Affari e capitali

A.A.A.A. A chiunque in un'ora concedia[redacted] prestiti. Telefonare 011/650.3961 ore ufficio.
A.A.A.A. FINCOTEX prestiti personali e mutui ipotecari rimborsabili da 12-84 mesi. Tassi promozionali, serietà, riservatezza assoluta. Corso F[redacted] 15, tel. 749.6203 - 779 826 - 06 474.4046.
ATTENZIONE finanziamenti fiduciari [redacted] tui ipotecari artigiani [redacted] piccole e [redacted] industrie. Via S. Teresa 23, [redacted] 539.026.
[redacted] 276.877 una soluzio[redacted] prestiti artigiani commerci[redacted] operai fino a 10 milioni senza garanzie.
SCONTO [redacted] ipotecarie o provenienti [redacted] vendite commerciali, [redacted] crediti. Tel. 761.252.

3 Aziende, [redacted]

[redacted] **ABAMEC** [redacted] nievo negozi. Visite in loco [redacted] valutazioni commerciali senza spesa.
[redacted] Società Gruppo Casamercato 011 650.2175 compravende attività di ogni genere e prezzo.
A. AFFARONE Donatelli vende elegantis[redacted] bar zona centrale red[redacted] con alloggio. Tel. 729.402 ore ufficio.
A. SAIVOLDI [redacted] tintoria [redacted] Strada incasso L. [redacted] milioni 500 mila mese [redacted].
ABAMEC 638.038 salumeria tabelle [redacted] zona corso [redacted]ssano avviamento 20ennale attrezzatura moderna cede.
[redacted] self service drogheria alimentari zona Mirafiori tab. I-XII-XIV cede L. 40 milioni più merce.
AFFARE latteria in S. Paolo con retro alloggio incasso dimostrabile condu[redacted] familiare cedo. Casa-Nova 920.9705.
AFFARONE elettrodomestici e casalinghi zona Barriera [redacted] Milano vende a L. 12 [redacted]lioni. Tel. 383.298.
AUTORIMESSA di 1000 mq su piano unico zona Crocetta nuovo contratto affitto ottima posizione. Tel. 500.012.
AUTORIMESSA di 2000 mq su piano unico adiace[redacted] Regina [redacted] forte utile. Tel. [redacted]0.012.
AUTORIMESSA 1200 mq su 3 piani zona Borgata Vittoria attrezzatura completa [redacted] contratto affitto. Tel. 506.385.
AVVIATA [redacted] in ottima posizione punto di fo[redacted] passaggio buon [redacted] d'affari vendesi. Tel. 383.298.
BAR corso Francia incasso L. 700 mila al giorno chiusura serale domenica vendesi. Tel. [redacted]
[redacted] cremeria bella ben attrezzata zona signorile [redacted] L. 1 [redacted] mila giorno cedo anticipo L. [redacted] permuto con alloggio. Tel. 548.231.
BAR super angolare su piazza orario corto [redacted] L. [redacted] mila g[redacted] cedo anticipo L. 50 milioni. Tel. 548.231.
BAR super angolare zona Nizza orario corto incasso L. 400 mila giorno cedo anticipo L. 35 milioni. Tel. 548.231.
[redacted] alloggio Madonna Campag[redacted] L. 200 mila giorno cedo anticipo L. 20 milioni. Tel. 548.231.
BAR torrefazione superalcolico zona S. Paolo punto [redacted] passaggio ch[redacted] serale festiva. Tel. 383.298.
[redacted]**ERIA** Milano ottima posizione [redacted] due vetrine Tabella X Xi XIV senza merce. Frana 511.090.
BOMA 505.1[redacted] panetteria in via Cibrario adatta 1 perso[redacted] ottimo incasso buona clientela L. 36 milioni.
CAPANNONI industriali vendonsi in blocco [redacted] attività di carpenteria falegnameria carrozzeria avviato giro d'affari [redacted]. Tel. 513.918.
[redacted] cede distributore benzina [redacted] con e senza lavaggio automatico e officina gommista. Forte utile prezzo [redacted]. Tel. 839.8421.
[redacted] cede prima [redacted] licenza Taxi con o senza auto lavoro [redacted] richiesta interessante. Tel. 839.8421.
[redacted] merceria adatto una persona arredo [redacted] so ottimo L. 25 milioni. Tel. 839.8421.

Copyright fotografico: Liverani.

I prossimi appuntamenti di **TMC GIOCHI:**

dal lunedì al sabato ore 13,00
ALLONZENFANTS - Bambini e adulti in giochi e quiz condotti da Renato Ronco.

dal lunedì al venerdì ore 19,30
GLI [redacted] SONO AFFARI
Quiz a scatola chiusa con Roberto Arnaldi.

CAVIT cede zona mercato tintoria arredo nuovo incasso L. 4 milioni [redacted] L. 40 milioni [redacted] dilazioni. Tel. [redacted]
CEDO licenza tabella XIV auto nuove ed usate [redacted] Nichelino. Tel. [redacted] ore ufficio.
CENTRALISSIMO Tabella IX X XIV anche vuoto angolare tra [redacted] 120 cede L. 50 milioni. Frana 511.090.
[redacted] Tab. XI [redacted] anche vuoto mq 55 due vetrine. Richiesta L. 30 milioni. Cede Frana 545.129.
COIFFEUR uomo zona Vanchiglia arredamento nuovo dopo 14 [redacted] attività [redacted] desi. L. 15 milioni. Tel. 580.955.
F. [redacted] 581.694 cede ristorante [redacted] salone [redacted] 250 coperti unico in zona collinare km [redacted] da Torino compreso immobile.
[redacted] elettricità giochi giocattoli [redacted] zona di forte passaggio [redacted] Tripoli [redacted] licenze XII XIII XIV a prezzo vantaggioso. Orlandini [redacted]
FOTO ottica [redacted] Grosseto tabelle XII XIII [redacted] mq 60 [redacted]zzato 18 anni attività cedesi L. [redacted] milioni. Tel. 580.955.
GASTRONOMIA salumeria zona S. Rita attrezzata [redacted] mila al dì [redacted] trasferimento cedo L. 25 [redacted]. Tel. [redacted].
LAVASECCO [redacted] Siracusa mq 90 attrezzato 3 aperture [redacted] incasso cedesi L. 26 milioni. Tel. [redacted].
LIBERA offerta negozio calzature casalinghi [redacted] alloggio Valle di Lanzo vende Aziendal Market 650.2175.
LOANO privato [redacted] per [redacted] familiari grandioso [redacted] gelateria [redacted] splendido dehor vicino mare. [redacted] Tel. 019 669.300.
OFFICINA stampaggio lamiera con avviate presse et altro macchinario con ottimo fatturato annuo cedesi. Tel. [redacted].
[redacted] alta moda cerca collabo[redacted] introdotta ambiente per quota partecipativa. Aziendal Market 650.2175
PRIVATO cede per r[redacted] attività in zona S. Paolo bottega delle [redacted] tabella II. Telefonare ore ufficio 518.807.

REI

A volete ac[redacted] un'attività? Non avete i [redacted]e sufficiente? Finanziamo i [redacted] stri acquisti direttamente nella [redacted] sede Via Lamarmora 27, telefono 548 503.
[redacted] bar super zona S. [redacted] corto minimo contanti [redacted]. Via Lamarmora 27, tel. 548.503.
[redacted] cede bar super orario corto chiusura domenicale incasso L. 400 mila al giorno minimo contante più [redacted]. Via Lamarmora 27, tel. 548.503.
[redacted] cede ristorante trattoria zona di forte passaggio con alloggio sufficienti L. 40 milioni contanti più dilazioni. Via Lamarmora 27, tel. 548.503.
[redacted] Ponente bar gelateria possibilità acquisto [redacted] e alloggi. Convenientis[redacted]. Aziendal Market 650.2175.
[redacted] Computer [redacted]ila [redacted] utile annuo [redacted] dimostrabili. Aziendal [redacted] 650.2175.
STABILIMENTO meccanico modernamente [redacted] fabbricazione prodotto [redacted] altamente qualificato [redacted] dimostrabile [redacted] realizzazione programma sviluppo commerciale [redacted] socio attivo disponendo capitale adeguato [redacted] con permuta immobili. Per informazioni rivolgersi ing. Girlando tel. 779.071.
TRATTORIA [redacted] a conduzione famigliare a Moncalieri incasso medio giornaliero 500 mila cedesi. [redacted] 683.809.
UTENSILERIA solida posizione commerciale esamina combinazione societaria. Aziendal Market 650.2175.
VENDESI [redacted] super zona Statuto forte incasso [redacted]. Tel. 557.0105.
VENDESI tintoria in buona posizione ottimo giro d'affari. Tel. 383.298.
60.000.000 utile netto annuo [redacted] negozio lampadari arredamenti Valle Susa vende [redacted] Market 650.2175.

[redacted] Terreni

[redacted] vende e permuta su strada statale Pino Chieri magnifico terreno [redacted] denziale di 6000 mq. Tel. 516.293.
[redacted] edificabile in Torino, Barriera di Milano, [redacted] progetto approvato per 30 [redacted] box. Per informazioni. Tel. Immobiliaretoro 549.761 - [redacted].

5 Locali [redacted] negozi

offerte

A. AFFITTANSI uffici varie dimensioni nuovo centro direzionale aria condizionata ampi parcheggi. Tel. 244.426.
A. AFFITTASI zona S. Donato locale indipendente mq 400; [redacted] box per attività leggera, palestra, ecc. Tel. 651.918.
A. VENDESI [redacted] un [redacted] macchina piazza Adriano. Tel. 504.249.
A. 100.000.000 contanti più mutuo dila[redacted] vendo capannone [redacted] mq Leini affare. Telefonare 011 530.085
[redacted] **L**[redacted]**rgo** [redacted]. Pietro Pem vende magazzino mq 100 piano cortile [redacted] carraio. L. 44 milioni. Tel. 606.0286.
A Collegno affittasi ampio magazzino pia[redacted] 130 mq passo carraio autonomo L. 450 mila. Tel. 447.1655.
[redacted] veterinaria studio dentistico uffici tipografia etc. casetta via Testona 15 vende Torincase 541.419.
[redacted]E corso Re Umberto affittiamo ufficio anche arredato di [redacted] 4 camere bisenzi. Gnmaldi tel. 506.466.
ADIACENZE [redacted] Regina Principe Oddone libero locale mq 65 uso officina magazzino con passo carraio. Tel. 589.376.

AFFARONE vendo 50% di mq 400 centrali affittati ad attività con ottimo reddito. [redacted] Dilazioni. Telefonare 832.886.

[redacted] Collegno adiacenze [redacted] Marche fabbricato industriale [redacted] 1500 più uffici. Tel. 784.330.
BASSO fabbricato uso magazzino o [redacted] posto zona [redacted]rinetto 90 mq più 80 mq cantina servizio. Tel. 380.231 Gueli.
BOX [redacted] nuovi via Montevecchio angolo via Massena a soli L. 15 milioni affare unico. Gnmaldi 506.464.
[redacted]NE
libero nuova costruzione zona industriale Beinasco 1000 mq più 400 mq uffici e alloggio volendo alto reddito immediato mutuo fondiario. Tel. 445.498.
CAPANNONE Nichelino vendesi 1000 [redacted] palazzina uffici [redacted] posizione centrale uso commerciale. Tel. 641.838.
[redacted] zona Orbassano vicino fermata pullman grande cortile uffici impresa vende affitta Tel. 581.877.
CORSO Regina Margherita 149 grande negozio [redacted] mq 140 due posti auto 110 milioni. Disponiamo già di richiesta affitto a L. 1 milione [redacted] mese. Fiduciaria Immobiliare 557.6956.
DIRETTAM[redacted] vendiamo z[redacted] box nuova costruzione per 1 o 2 auto dilazioni dirette [redacted] anni. Tel. 544.066.
[redacted] libero corso Casale (piazza Borromini) box auto con acqua e luce L. 23 milioni dilazionabili. Tel. 512.012.
GABETTI 5767 vende [redacted] centralissimo via Belfi[redacted] negozio due luci di mq 78 adatto ufficio L. 76 milioni.
GABETTIMARK 011/5767 vende Lungo [redacted] Antonelli ad [redacted] ufficio di mq 290 con ingresso privato L. 360 milioni.
GABETTIMARK 011/5767 affitta a Torino Sud [redacted] stabile [redacted] locali ad uso ufficio di mq 700 a pianta libera.
GABETTIMARK 011/5767 vende Pianezza fronte [redacted] capannone mq [redacted] terreno circostante e palazzina uffici.
[redacted] 011/5767 vende vicinanze Torino recente capannone mq 650 più servizi con [redacted] palazzina uffici.

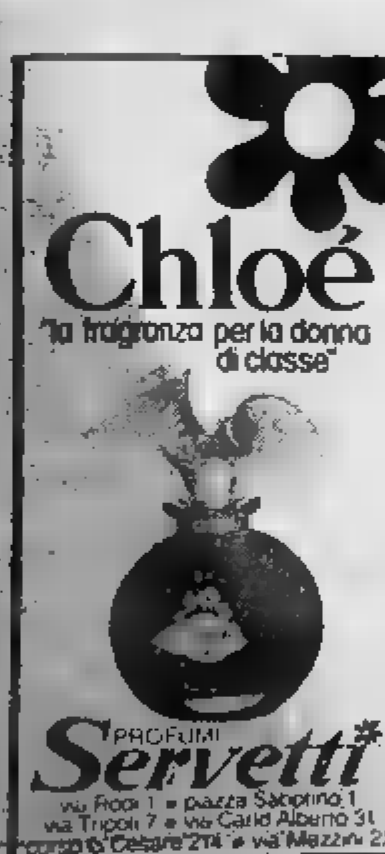

GERMANI 599.131 libero via Stradella luminoso 1° piano angolare uso ufficio o abitazione 4 vani più servizi. Termo ascensore L. 65 milioni.
[redacted] via Cavour stabile ristrutturato signorile: in palazzina indipendente libero uso ufficio 4 vani più servizi.
GRIMALDI 447.4844 corso Francia 87 libero S. Paolo locale commerciale 20 mq più soppalco L. 29 milioni dilazioni.
LIBERO nuovo locale commerciale possibilità attività varie mq 70 più eventuale cortile. Mediocase 335.9070.
LIBERO S. Paolo vendesi locale commerciale mq 400 su 2 piani 8 vetrine. Banca Dati Immobiliari 506.848.
MADONNA di Campagna via Rivarolo vendesi locale libero mq 280 con annesso alloggio e cortile. Tel. 544.566.
MAGAZZINETTI liberi e occupati piano terreno vendesi zona piazza Massaua. Facilitazioni. BieBi 335.9065.
NAZIONALCA[redacted] affarone a Torino strada Francese capannone recente libero mq 900, 2 carroponti forza uffici, 650 mq cortile, L. 230 milioni. Tel. 761.459.
NAZIONALCASE via Baltea casso fabbricato libero mq 95 con passo carraio vero affare L. 40 milioni. Tel. 747.148.
NEGOZI centralissimi varie metrature [redacted] a prezzi interessanti con ampie facilitazioni. [redacted] 335.9065.
NEGOZIO con retro libero zona S. Paolo 2 vetrine serv[redacted]ina ottimo stato. Studio R.O. 535 211 - 532.711.
NEGOZIO libero mq 240 passo carraio indipendente zona centrale vendo. Telefonare 544.921.
NEGOZIO vendonsi muri in corso Regina Margherita ottima posizione mq 75 affittato L. 42 milioni. [redacted]. 512.642.
[redacted] auto libero borgo Vittoria [redacted] Roccavione L. 17 milioni e mutuo tel. 517.603 - 545.574 - 532.462.

7 Offerte lavoro [redacted] impiego

operai, autisti, fattorini

A.A.A.A.A.A. ALTO guadagno e [redacted]zi/e [redacted]le lavoro organizzato. Si [redacted] chiede serietà e buona volontà. Presentarsi ore ufficio via Baretti 32/A.
A.A.A.A.A. A L. 1 milione mensile cercasi ragazzi/e per lavor[redacted] organizzato. Via Mazzini 3 nel cortile [redacted] uff[redacted].
A.A.A.A. AD ambosessi giovani [redacted] ottimo guadagno lavoro organizzato. Via Montebello 4/F angolo via Po.
A.A.A. ALTO guadagno si offre a giovani ambosessi per lavoro facile. Presentarsi [redacted] Carena 9, zona piazza Statuto.
ALLEVAMENTO cani [redacted] persona capace condurre tale attività. Tel. 011 961.0539 Allevamento di Casa Cavallo.
[redacted] collaboratrice [redacted] a giornata con patente guida dintorni Torino. Telefonare 923.5833.

impiegati

[redacted] C. Organizzazione Vendite [redacted] ricerca giovani ambosessi per potenziamento settore acquisizio[redacted] preferenziale [redacted] provenienti [redacted] settore immobiliare. Telefonare per appuntamento 839.8444.
[redacted] ricerca diplomato/a bella presenza anche 1° impiego con predisposizione pubbliche relazioni. Tel. 553.024.

15 Autovetture

[redacted] **FIAT** concessionaria Autofrancia consegna auto nuove 48 ore pagamenti Sava fino a 48 mesi, leasing agevolati. Occasioni garantite 1 anno consegna in 2 ore. Inizio pagamenti anche a dicembre ottime valutazioni del Vostro usato. Cordialità e cortesia visitateci [redacted] sedi corso Francia 341 e corso Trapani 118 (sabato aperto tutto il giorno).
[redacted] auto piccole grosse cilindrate [redacted] semestrali [redacted] valutazione contanti. Via S. Ottavio 32 aperto anche il sabato mattino. Tel. 877.242.
[redacted] vetture pagando il massi[redacted] in contanti. Lincarauto, [redacted] P. Oddone 68 (anche il sabato). Tel. 472.047.
ANTICIPO L. 1 milione 600 mila oppure 210 mila L. al mese senza cambiali per acquistare usato recente Fiat Ritmo diesel unico proprietario [redacted] garanzia. L'Automobile corso Vercelli 66.
[redacted]**PO** L. [redacted] mila oppure 100 mila [redacted] senza cambiali per acquistare [redacted] 126 perfetta in garanzia. L'Automobile corso Vercelli 66.
[redacted]**CIPO** L. 700 mila oppure 130 mila al mese senza cambiali per acquistare usato Fiat 131 1300 bianca in garanzia. L'Au[redacted] Vercelli [redacted]
AUDI 100 CD diesel avant grigio scuro metallizzato 80 vende concessionario Simoni, corso Turati 53, tel. 506.106.
AUDI 100 CD diesel 5V aria condizionata 81 vende concessionario Volkswagen Simoni, corso Turati 53, tel. 506 106.
AUDI 80 GLE 79 bianca vende in garanzia concessionaria Volkswagen Simoni corso Turati 53, tel. 506.106.

(continua)

PRIVATO [redacted]
PRESTIGIOSO ALLOGGIO
[redacted]
due saloni, sei vani, doppi servizi
Telefonare: [redacted] ufficio
657.973
ore serali **712.620**

Inte[redacted]casa
Via Rossini [redacted] tel. [redacted]
CENTRO CUCINE
BERLONI [redacted] ZANI
ritiriamo [redacted]

«I veri favoriti dalla riforma sono i paramedici»

Convegno sanitari ad Alessandria per il Rotary Club

ALESSANDRIA — L'assistenza paramedica all'ospedale civile di suscita preoccupazioni: nel 1982-'83 ben 127 dipendenti hanno lasciato il servizio, sostituiti parzialmente ausiliari. «*Si è al livello di guardia* — osserva il professor Giuseppe Manai —, *se si continua la situazione sarà pericolo*».

non vi solo questa forma di «*degrado*». Esiste infatti anche una degradazione tecnica, e gli «*esempi non professionalità premiata invadenza senza preparazione*» segnalati primario Oreste Cassiano.

I medici sono intervenuti, con queste e altre osservazioni poco confortanti, a una serata del Rotary Club di Alessandria che ha avuto come relatore l'oculista Alberto Mosci di Genova. Egli ha affermato che la riforma sanitaria è anche destinata mortificare il medico. «*giudicato e magari esonerato in relazione ai costi. Il nostro ruolo, che pure stato assicurato dal ministro Altissimo, non si è realizzato gli esempi vedono*».

«*Ora* — ha aggiunto il professor Mosci — *si cerca di rimediare i tagli guasti e agli sprechi, dopo che si creata una struttura con superficialità, stroncando medici e promuovendo tutti gli operatori sanitari. Dopo che si è dato fatto a tutti, oggi vi la controriforma*».

«*Non peraltro gli episodi curiosi* — ha continuato —, *designazione in Liguria dei revisori conti secondo criteri professionali*». Secondo l'oratore, la legge sanitaria deve, in via eccezionale, essere modificata.

relazione infuocata del primario ligure stata seguita da una serie di altrettanto discussioni constatata parte medici alessandrini.

così dibattuto sulla disincentivazione del medico, non agevolato dalle unità sanitarie locali, ad aggiornarsi nei congressi costosi e sull'errato modo misurare prestazioni del primario sul numero delle fatte non sui risultati ottenuti.

Ritardi, soprattutto culturali, carenze che mettono in difficoltà anche le Usl, sono stati riconosciuti dal presidente dell'Unità sanitaria locale di Alessandria, Giuseppe Vignolo, che ha però ribadito che ognuno deve operare secondo le proprie capacità a correggere quello che c'è. «*La riforma* — ha detto — *si opera con i medici con le categorie interessate ai correttivi*».

e. c.

Dronero — S'inizierà novembre, nel consultorio famigliare, un corso di preparazione al parto che sarà svolto psicologa Silvana Castiglia; dal medico Luigia Ferrando e dall'ostetrica Franca Isaia Beltramo. S'insegnerà il (rilassamento autogeno in training), la tecnica psico-fisica che consente di ridurre percezione del dolore e ansie legate al parto. Le donne, adeguatamente preparate, potranno così vivere con maggiore serenità evento importante quale la nascita di un figlio.

Oggi i funerali della giovane deceduta dopo il parto

BIELLA — Un corteo particolarmente mesto ha lasciato stamane l'obitorio dell'ospedale per accompagnare nell'ultimo viaggio verso Ghemme Elena Mobilio, una giovane sposa (21 anni), entrata in coma profondo dopo aver luce il secondogenito, Francesco.

La donna era moglie di Pasquale Giordano, carabiniere di 28 anni, in servizio presso la ma di Ghemme. Circa settimana fa, Elena Mobilio era stata ricoverata all'ospedale di Gattper il parto. Tutto sembrava procedere nel migliore dei modi, anche se i medici, due giorni dodecidevano ricorrere al parto cesareo.

A Casale in giunta 4 partiti con Oddone rieletto sindaco

Risolta la crisi aperta per i contrasti fra psi e pri - I repubblicani fuori dalla maggioranza

CASALE MONFERRATO — *Si conclusa questa notte l'una crisi politica apertasi nel Comune per i contrasti psi pri. Oddone, socialista, è stato rieletto sindaco, però a capo maggioranza pentapartito che guidava in precedenza, ma di un quadripartito (dc, psi, pli psdi).*

Il partito repubblicano è infatti uscito dalla coalizione e l'unico exponente in Consiglio, l'ex assessore Cultura Guido Cattaneo, oggi siederà sui banchi dell'opposizione.

Legata alla soluzione crisi, vi è anche una ridistribuzione di cariche fuori dell'amministrazione comunale. In particolare — ma non ancora stato annunciato ufficialmente — il presidente dell'Usl 76 Casale, Michelino Sassone, psi, lascerà l'incarico all'attuale vicepresidente, il dc Carlo Mina.

La dc acquista anche un seggio di in Comune con l'elezione di Sergio Battezzati al posto di Cattaneo in giunta. I socialisti, nel rimpasto, hanno poi deciso di sostituire l'assessore Cesare Luparia con Aldo Agatelli.

MARIO

L'attuale maggioranza quadripartita, che regge il Comune Casale, quindi così composta: sindaco Mario Oddone, psi; assessori: Riccardo Coppo, Paolo Ferraris, Sergio Battezzati, dc; Pier Giorgio Corona, Aldo Agatelli, Franco Rissone, psi; Paolo Arrobbio, psdi; Piero Bensi, pli, assessore anziano.

Le competenze verranno assegnate giovedì durante la prima riunione giunta. Si prevede una ridistribuzione degli incarichi, anche se i principali assessorati dovrebbero riconfermati. Consiglio comunale, che ha portato alla costituzione del quadripartito — senz'altro dei pochi in Italia — si aperto con la lettura di un comunicato da parte del liberale Eugenio Viale, nome della maggioranza, cui si dava l'annuncio del rimpasto per «l'impossibilità vita alla coalizione a cinque per proseguire comunque il programma».

Per il capogruppo Carlo Baviero sottolineato come si tratti di «una giunta di passaggio: nostro terzo — ha detto — resterà a disposizione del pri quando vorrà rientrare nella maggioranza».

Guido Cattaneo è stato invece molto duro con gli ex compagni di amministrazione. «Il pri — ha sostenuto — ha condotto battaglia solitaria nell'interno della maggioranza contro i disinvolti metodi amministrativi adottati da alcuni componenti».

L'opposizione comunista ha invece bollato l'intera crisi come «meri giochi potere» parlato di «defenestrazione del pri». nuova amministrazione — lo ha anticipato il rieletto sindaco Oddone — incontro governare Casale fino al termine della legislatura, nel 1985, il programma precedente «con attenzione ai gravi problemi della città quali la disoccupazione giovanile, i servizi sociali la ricerca un equilibrio socio-economico».

Mauro Facciolo

— Il gruppo alessandrino di Amnesty International organizza, in collaborazione con la circoscrizione Piemonte-Valle d'Aosta, un incontro «Omicidi politici governativi». L'incontro avrà luogo alle 21, nel salone della Camera di Commercio in via XXIV Maggio.

— L'Associazione tigiani Valle d'Aosta ricorda a tutti gli artigiani che entro il 5 novembre devono essere effettuati i versamenti dell'imposta relativa trimestre luglio-settembre per i contribuenti volume d'affari sino a 480 milioni.

— La galleria «Arte Club» di Saint-Vincent ha inaugurato collettiva degli artisti Bogge, Bulgarelli, Lanskov, Jaccond.

Saluzzo domani «tuttifrutti»

conclude la Mostra della Valle Bormida i prodotti locali

SALUZZO — Con una grande distribuzione di caldarroste e vino in piazza, domenica si concluderà la prima della Valle Bronda», organizzata dalle comunali, pro-loco e centri «Cata».

Per una infatti sono messi in vetrina i prodotti principali della valle: pere, castagne, noci, funghi, miele ma, soprattutto, l'actinidia che viene considerata qui il frutto del futuro.

Legato alla c'è stato anche un programma di incontri tecnici sugli aspetti e le prospettive dell'agricoltura: lunedì parlato delle piccole aziende, mercoledì il convegno è stato dedicato «*Realtà e prospettive della frutticoltura Valle Bronda*», l'intervento del presidente della Camera di commercio di Cuneo, dott. Giacomo Oddero, del dott. Raffaele Bassi prof. Aldo Galliano e quindi «castagnicoltucon prof. Roberto Paglietta. Ma l'incontro forse più atteso stato quello che si tenuto domenica mattina nella sala consiliare Pagno dove i tre sindaci della valle (Castellar, Pagno e Brondello) hanno parlato dei problemi dei loro paesi al presidente della Regione, Aldo Viglione, che era accompagnato dal Ferraris, al presidente della Provincia, Giovanni Falco e ai parlamentari Baldi Soave.

a. g.

Quattro condanne Cuneo per il racket dei dancing

CUNEO — (g. d. m.) *La banda che voleva taglieggiare i gestori dei più importanti dancing della provincia ha concluso ieri sera a tarda ora l'avventura la condanna inflitta dal tribunale. Poco prima delle 22 giudici condannato Massimo Perotti, 30 anni, residente a Verzuolo, a anni 5 mesi di reclusione, Guido Ruatta, 31 anni, Verzuolo, a e 9 mesi, Attilio Rovera, anni, residente a Castellar 1 anno e mesi e Giovanni Battista Piana, 33 anni, abitante a Saluzzo 1 anno e un mese di carcere.*

I quattro ripetute minacce di morte di rappresaglie avevano chiesto proprietari delle sale da ballo «Le Cupole» Cavallermaggiore, «Cristh» Mondovì, Crazy Boys di Centallo, «Camaco» di Borgo San Dalmazzo «La Pagoda» Caraglio di al racket somme 5 a 10 milioni. Quasi tutti i ricattati respinto le minacce e informato i carabinieri dopo pazienti indagini hanno messo le mani sui responsabili.

La giusta alternativa alle tapparelle in legno in plastica a garanzia di maggior sicurezza

TAPPARELLA CORAZZATA

La tapparella costruita in elementi di acciaio, gradevole sotto il profilo dell'estetica, assomma sicurezza una facile manovrabilità ed una lunga durata nel tempo.

Può essere sostituita alle tapparelle esistenti senza problemi!

per saperne di più...

Tel. 011-859.044

BENEDETTO PASTORE

COLLINA DI PIOSSASCO
Impresa
VILLE UNI-BIFAMILIARI
salone 2-3-4 camere
4 servizi - tavernetta garage - lavanderia - giardino privato
Rifiniture pregio
Mutuo fondiario iva 2%
«I PINI» S.p.A.
Tel. 53.72.22

COLLINA DI PIOSSASCO
Impresa
VILLE UNI-BIFAMILIARI
salone cucina 2-3-4 camere
4 servizi - tavernetta - garage - lavanderia - giardino privato
Rifiniture di pregio
Mutuo fondiario iva
RESIDENZA
«I PINI» S.p.A.
Tel. 53.72.22

COLLINA DI PIOSSASCO
Impresa vende
VILLE UNI-BIFAMILIARI
cucina 2-3-4
- tavernetta -
lavanderia - giardino privato
Rifiniture di pregio
Mutuo fondiario iva 2%
RESIDENZA
«I PINI» S.p.A.
Tel. 53.72.22

COLLINA DI PIOSSASCO
Impresa vende
VILLE UNI-BIFAMILIARI
salone cucina 2-3-4
4 servizi - tavernetta - garage - lavanderia - giardino privato
Rifiniture di pregio
Mutuo fondiario iva 2%
RESIDENZA
«I PINI» S.p.A.
Tel. 53.72.22

COLLINA DI PIOSSASCO
Impresa vende
VILLE UNI-BIFAMILIARI
salone cucina 2-3-4 camere
4 servizi - garage - lavanderia - giardino privato
di pregio
Mutuo fondiario iva 2%
«I PINI» S.p.A.
Tel. 53.72.22

COLLINA DI
Impresa vende
VILLE
salone cucina 2-3-4 camere
4 servizi - tavernetta - garage - lavanderia - giardino privato
Rifiniture pregio
Mutuo fondiario 2%
«I PINI» S.p.A.
Tel. 53.72.22

DI PIOSSASCO
Impresa vende
VILLE
salone cucina 2-3-4
4 servizi - tavernetta - garage - lavanderia - giardino privato
Rifiniture pregio
Mutuo fondiario iva 2%
RESIDENZA
«I PINI» S.p.A.
Tel. 53.72.22

PIOSSASCO
Impresa vende
VILLE UNI-BIFAMILIARI
cucina 2-3-4 camere
4 servizi - garage - lavanderia - giardino privato
Rifiniture di pregio
Mutuo fondiario iva 2%
RESIDEN
«I PINI» S.p.A.
Tel. 53.72.22

COLLINA DI PIOSSASCO
Impresa vende
VILLE UNI-BIFAMILIARI
salone cucina 2-3-4
4 servizi - tavernetta - garage - lavanderia - giardino privato
Rifiniture di pregio
Mutuo fondiario iva 2%
RESIDENZA
«I PINI» S.p.A.
Tel. 53.72.22

ECONOMICI

15 Autovetture

AUTOCITY
venditore autorizzato Fiat Lancia Autobianchi offre vasto assortimento usato garantito al miglior prezzo, pagamento senza anticipo senza cambiali senza ipoteca fino a 36 mesi e valuta bene la tua auto. Via Pianezza 202, tel. 739.6025.

BMW 633 CSI 1978 km 47 mila full optionals perfettissima con garanzia vendo permuto. Tel. 850.805.
CABRIOLET Golf 1100 azzurro metallizzato semestrale ruote larghe e cerchi lega e Golf Turbo diesel bianco 9 mesi cerchi lega doppi fari, come nuovi, vende Concessionario Pastorino, corso Sebastopoli 227.
DELTA [redacted]00 5 V argento [redacted] 1981 pochi km perfetta e 112 Abarth grigia fine 1978 ottime condizioni vende Pastorino, telefono 327.777.
FERRARI [redacted] GTS iniezione fine [redacted] come nuova. [redacted] naudi 15, tel. 595.685.
[redacted] XJG 4.2 color [redacted] bottiglia vendo. Telefonare [redacted]
POLO GT 1,3 [redacted] line [redacted] vende Concessionaria Volkswagen Simoni, [redacted] Turati 53, telefono 506.106.
POLO 1.3 argento metallizzato tetto apribile 82 vende concessionaria Volkswa[redacted] Audi Simoni corso Turati 53, [redacted]. 506.106.
[redacted] Ritmo diesel To24 e Re[redacted] 5 To55. Accetto permuta. Telefonare 512.012.
RITMO diesel blu 23.000 km 9 mesi dipendente Fiat vende. [redacted]. 774.084.
ROVER [redacted] apribile pochi km ven[redacted] in garanzia Fiorauto, corso Turati 13 D.
SUPER occasioni usato amico [redacted] Linca[redacted] nuova concessionaria Lancia Auto[redacted] usato con garanzia 1 [redacted] sistema [redacted] anticipo consegna 12 ore. Lincarauto corso Orbassano 72, anche festivi.
[redacted] TC 1300 azzurro giugno '83 3000 km e 131 2500 D Panorama azzurro 1982 occasioni vende Pastorino, 327.777.

18 Acquisto alloggi

[redacted] acquista alloggio in Torino zone signorile di 1/2 camere servizi pagamento contanti. Tel. 502.145.
A. INSEGNANTE acquista in contanti appartamento in zona signorile di 1/2 camere servizi. Tel. 359.234.
ACQUISTASI in contanti mono-bilocale anche mansardato purché libero possibilmente centrale. Tel. 650.4096.
[redacted] libero 2-3 vani [redacted] preferibile zone [redacted] S. Rita. Telefonare 741.3125.
ACQUISTASI libero 1-2 camere tinello bagno possibilmente S. Rita pagamento [redacted] contanti. Tel. 650.4096.
[redacted] alloggio libero [redacted] 3 came[redacted]: Crocetta S. Rita S. Paolo Mirafiori. Tel. 366.859.
[redacted] Torino alloggio libero camera [redacted] o cucina bagno pago [redacted]. Tel. 741.3125.
ACQUISTEREI libero 3/4 camere cucina servizi casa decorosa [redacted] ristrutturare. Tel. 539.181.

[redacted]

per conto nostri clienti appartamenti liberi 80/120 mq in Torino. Pagamento in contanti. Grimaldi, [redacted] Einaudi 9, [redacted]. 596.464.
ACQUISTO alloggio (anche [redacted] libero subito purché garantito entro febbraio). Pagamento 50% subito, saldo consegna chiavi. Tel. 517.591 [redacted] Orso.
ACQUISTO [redacted] privato alloggio libero in Torino di 1-2 camere tinello cucinino pa[redacted] contanti. Tel. 727.767.
[redacted] direttamente da privato alloggio libero di 1-2 camere [redacted] libero entro dicembre. Tel. 481.114.
ACQUISTO in contanti camera tinello cucinino bagno in Torino qualsiasi zona pagamento contante. Tel. [redacted].
ACQUISTO [redacted] cucina [redacted] servizi pagamento contanti [redacted] massima L. 48 milioni. Tel. 473.0116
[redacted] solo dal proprietario 2 [redacted] tinello servizi Torino Moncalieri. Tel. 538.722 negozio; [redacted]. 640.7437 [redacted].

[redacted] D'ELITE

cerchiamo per nostri clienti a Torino e nelle principali città italiane. Pagamento [redacted] gratuita. Trattative riservate. Grimaldi Torino, [redacted] Einaudi 9, [redacted] 596.464.
CASETTA [redacted] Torino prima cintura acquisto per contanti anche da riattare solo da privati. Tel. 481.114.
CAUSA trasferimento acquisto alloggio in Torino comodo ai mezzi pubblici. Tel. 0141 [redacted] signor Gianni (negozio).

[redacted]

[redacted] richiesta clientela semicentrali [redacted] mere servizi possibile permuta. Grimaldi, tel. 505.917.
CERCO acquistare per contanti libero 2 camere tinello cucinino servizi casa decorosa. Tel. 741.3125.
CERCO in affitto [redacted] 1-2 camere cucina, vuoto. Pago [redacted] Telefonare 366.765.
CERCO libero camera con [redacted] spazioso e servizi in S. Rita, pagamento veloce per contanti. Tel. 687.834.
COMMERCIALISTA acquista in Torino centrale e signorile 2/3 vani pagamento immediato. Telefonare 546.156.
COMMERCIANTE cerca alloggio libero camera tinello servizi max 50 milioni casa recente. Tel. 532.196, casa 305.361.

CACCIOTTO
LEGNAMI
esotici e resinosi
pino cembro-svedese
a prezzi
eccezionali
Fraz. Mezzi 83
Tel. 8001392
SETTIMO T.SE

I Concessionari di:
- **TORINO**: KITCAR - SOGEA - VARTO
- **CHIERI**: NOVAR
- **CHIVASSO**: CAR SAM
- **CIRIÈ**: CARE
- **MONCALIERI**: ARCAR
- **RIVOLI**: BRANCA
- **VENARIA**: LONGO

Vi attendono OGGI in Piazza San Carlo
per presentarvi
la nuovissima ARNA

ALFA ROMEO

CON urgenza in contanti acquisto 2 camere tinello servizi stabile decoroso limite L. 54 milioni. Tel. 532.409.
[redacted] acquista vuoto 2 camere tinello cucinino [redacted] spesa massima L. 54 milioni. Tel. 532.409.
[redacted] acquisto qualsiasi [redacted] Torino 3 camere cucina bagno pagamento [redacted] per contanti. Tel. 741.3125.
LIBERO casa decorosa acquisto camera [redacted] cucinino bagno spesa [redacted]lioni. Tel. 481.114.
MONOLOCALE libero [redacted] acquistare zona centrale anche da sistemare disponibili contanti L. 9 milioni. Tel. 481.114.
[redacted]CALE o mansarda [redacted] acqui[redacted] centro-semicentro [redacted] da [redacted]strutturare. Tel. 539.181.
SOFFITTA con servizio interno zona centro semicentro acquisterebbe studente pagamento veloce. Tel. 473.0118.
[redacted] acquistano libero camera cucina bagno in Torino spesa massima L. 34 milioni. Tel. 539.181.

19 Vendita alloggi

A.A.A.A. EDILITALIA villa libera collina salone 3 camere cucina 2 bagni [redacted] parco permute. Tel. 4[redacted].671.
A.A.A. S. [redacted] via Gorizia libero sig[redacted] atto [redacted] 3 camere [redacted] cucinino biservizi mq [redacted] L. 175 milioni. Tel. Or.V.Im [redacted]
A.A. FIDALCASE A libero vero affare corso Trapani causa urgenti realizzo proprietario recente 2 camere tinello cucinino servizi can[redacted] L. 55 milioni. Telefonare 506.608.
A.A. FIDALCASE B libero centralissimo [redacted]le in palazzo prestigioso salone [redacted] cucina biservizi cantina. L. 160 milioni. Tel. 506.608.
A.A. FIDALCASE C libera vero affare corso Grosseto casetta indipendente 2 camere cucina ingresso servizi box auto L. 37 milioni. Tel. 506.608.
A.A. FIDALCASE D libero affare corso Traiano recente camera tinello cucinino ingresso servizi ripostiglio cantina L. 36 milioni. Tel. 506.608.
A.A. FIDALCASE E libero attico panoramico corso Urss camera tinello cucinino ingresso servizi cantina terrazzo mq 30 L. 44 milioni. Tel. 506.608.
A.A. FIDALCASE F libero via Ventimiglia signorile recente 2 camere tinello cucinino ingresso servizi [redacted] mq 85 L. 79 milioni. Tel. 506.608.
A.A. [redacted] H libero vero affare corso Urss 2 camere [redacted] cucinino [redacted] L. 61 milioni. Tel. [redacted]
A.A. FIDALCASE I libero affare [redacted] Donato [redacted] tinello servizi cantina mq 50 L. 37 milioni. Tel. 506.608.
A.A. FIDALCASE libero [redacted] soggiorno 2 camere cucina servizi [redacted] di mq 20 L. 58 milioni. Tel. 548.185.
A.A. FIDALCASE libero S. Rita piano alto 3 camere cucina servizi 2 posti auto L. 115 [redacted]lioni. Tel. 553.148.
[redacted] libero Millefonti saloncino 2 camere tinello cucinino [redacted] mq 30 L. 95 milioni. Tel. 553.148.
A.A. FIDA[redacted] libero Grugliasco stesso stabile alloggi di 1-2-3 camere tinello cucinino affare. Tel. 548.185.
A.A. FIDALCASE libero Collegno [redacted] signorile [redacted] saloncino cucina bagno L. 92 milioni. [redacted]. 553.487.
A.A. FIDALCASE liberò Pianezza soggiorno 2 camere cucina servizi cantina L. 92 milioni. Box auto. [redacted]8.185.
A.A. [redacted] via Borgaro adia[redacted] ristrutturato [redacted]ne 2 camere cucina bagno L. 76 milioni. Tel. 553.148.
A.A. FIDALCASE libero corso Urss 2 camere [redacted] tinello cucinino servizi [redacted] box L. 75 milioni. Tel. 553,148.
A.A. FIDALCASE L libero affare corso Belgio recente piano alto 2 camere tinello cucinino ingresso servizi cantina L. 58 milioni. Tel. 506.608.
A.A. FIDALCASE libero Barriera di Milano ristrutturato camera cucina servizi cantina L. 25 milioni. Tel. 553.487.
A.A. FIDALCASE via Salbertrand camera tinello cucinino servizi terrazzo di mq 50 L. 44 milioni. Tel. 553.487.
A.A. GENERALI A 380.673 libero corso Francia signorile salone 3 camere 2 cucin[redacted] cantina.
[redacted] B 332.470 libero adiacente corso Peschiera piano alto 2 [redacted] mere tinello cucinino servizio cantina.
A.A. GENERALI C 380.673 libero corso Sebastopoli came[redacted] tinello cucinino [redacted] vizio cantina L. 53 milioni [redacted].
A.A. GENERALI D 332.4[redacted] libero S. Pao[redacted] spazioso camera tinello cucinino servi[redacted] cantina ottimo affare.
A.A. GENERALI E 380.673 libero via Vanchiglia spazioso saloncino [redacted] na servizio cantina, L. 62 milioni.
A.A. GENERALI F 332.470 libero adi[redacted] via [redacted] Reni salone 2 camere cucina servizio cantina volendo box.
A. AFFARONE Graglia vende zona S. Paolo elegantissimo alloggio salone 2 camere tinello cucinino doppi servizi doppi ingressi doppi ascensori. Permute. Telefonare 707.2227 pasti.
A. EDILITALIA libero recente corso Vittorio Centele 2 camere ampio ingresso [redacted] gno cucina abitabile. Tel. [redacted]71.
A. LIBERO ampio soggiorno [redacted] tinello biservizi L. 72 milioni 500 mila, stabile 1970, Collegno centro. Tel. 517.591.
A. LIBERO Italia 61 ampio camera tinello cucinotto 62 mq L. 46 milioni [redacted] mila. Telefonare 517.591.
A. LIBERO Lungopo Machiavelli signorile casa epoca: salone 2 camere cucina soffitti 5 metri, L. 88 milioni 500 mila. Telefonare 517.591.
A. LIBERO piazza Peyron 2 cam[redacted] cucina rifinitissimo L. 62 milioni 500 mila. Tel. 517.591.
[redacted] **LIBERO** signorile ristrutturato corso [redacted] Umberto vendesi soggiorno 3 camere cucina 2 servizi. Tel. 504.249.
A. LIBERO [redacted] Stati Uniti Re Umberto palazzina epoca rifinitissimo salone camera cucina. Tel. 517.591.
A. VENDESI libero via Prali-piazza Solferino, 3 [redacted] bagno cucina, cantina. Tel. 504.249.
A. VIA Mazzini vendo 3 camere cucina bagno [redacted] in casa d'epoca senza [redacted], libero 3° piano. Tel. 442.298.
A L. 32 milioni più mutuo libero [redacted] tinello [redacted] bagno tutto piastrellato in Parella. Tel. [redacted]34.
[redacted] Nichelino Perri vende: camera tinello servizi, recente, piano alto, L. 38 [redacted]. Tel. 606.0286 ufficio.
A pochi km da Torino casetta completamente ristrutturata di 4 vani più servizi tettoia ampio giardino comoda ai negozi L. 53 milioni dilazionabili con comode rate mensili. Grimaldi 811.3665.
ABICASE A libero Crocetta corso Re Um[redacted] piano [redacted] 2 [redacted] mera cucina [redacted]izi ingresso [redacted] 180 L. [redacted] milioni. Tel. 510.853.
ABICASE C[redacted] corso Caio Plinio ottimo camera tinello cucinino servizi mq 50 L. 41 [redacted]. 557.6505.
ABICASE D libero S. Rita panoramico soggiorno 2 cam[redacted] cucina [redacted] 115 terrazzo L. 118 milioni. Tel. [redacted]
ABICASE E libera corso Turati mansarda con camino mq 65 soggiorno [redacted] zona pranzo servizi. Tel. 5[redacted].
ABICASE F libero corso Regina affare ristrutturato camera cucina servizi mq 45 L. 29 milioni 600 mila. Tel. 510.853.
ABICASE G libero Millefonti camera cucina serv[redacted] cantina mq 50 L. 38 milioni 500 [redacted]. Tel. [redacted]
ABICASE H libero Moncalieri corso Ro[redacted] 3 camere tinello cucinino biservizi mq 115 L. 109 milioni. Tel. 510.853.

[redacted] subito zona Massaua 2 camere tinello servizi recente L. 65 milioni. Contanti richiesto 30%. SIS 519.977.
ADIACENTE corso Unione Sovietica libero recente camera soggiorno angolo cot[redacted] L. 38 milioni. Tel. 530.163.
[redacted] Brescia libero [redacted] te camera [redacted] bagno termo ascensore L. 31 milioni. Tel. 532.409.
ADIACENTE corso Agnelli (Stadio) salone 3 camere cucinotta servizi vendesi dilazionando. Centraledile 530.163.
ADIACENTE [redacted] libero [redacted] mere cucina bagno ristrutturato vero affare L. 35 [redacted]oni sufficienti L. 15 milioni. Selim tel. 473.0387.
ADIACENTE corso Montegrappa libero camera tinello c[redacted] bagno L. 29 milioni dilazionabili. [redacted] 487.741.
ADIACENTE corso Racconigi libero ingresso 2 camere cucina bagno termo affare L. 47 milioni. Selim 487.741.
ADIACENTE corso, zona S. Donato libero recente camera saloncino tinello cucinino bagno 7° piano L. 75 milioni cantina termo ascensore. Tel. 482.919.
[redacted] Corso Urss libero [redacted] 3 camere cucina bagno piano rialzato L. 88 milioni. Tel. 482.919.
[redacted] corso Marconi libero [redacted] camere tinello cucinino bagno L. [redacted] milioni dilazionabili Centraledile 532.409.
[redacted]**ACENTE** corso Agnelli (Stadio) [redacted] ne 3 camere cucinotta servizi [redacted] Centraledile 530.163.
[redacted]**ACENTE** corso Unione Sovietica libero recente camera sogg[redacted] angolo cottura bagno L. 38 milioni. T[redacted]. 530.163.
ADIACENTE corso Brescia libero recente: camera cucina bagno termo ascensore, L. [redacted] milioni. Tel. 532.409.
[redacted]**NTE** piazza Sabotino recente signorile 2 camere tinello cucinino 100 mq Selim. Tel. 487.741.
ADIACENTE piazza Statuto [redacted] 2 [redacted] mere cucinetta servizi L. 29 milioni 500 mila. Selim [redacted], tel. 473.0387.
ADIACENTE piazza Adriano libero [redacted] camere tinello cucinino bagno posto auto affare L. 49 milioni. Tel. 758.863.
[redacted] piazza Rivoli casetta ristrut[redacted] soggiorno, 2 camere, bagno, box [redacted] adatta anche per attività artigianali e [redacted]. Telefonare 557.6956.
[redacted] Tribunale vendesi pied-à-terre [redacted] mansardato bagno L. 11 milioni più mutuo. Tel. [redacted]
ADIACENTE Università mansarda libera ampia v[redacted] affare L. 3 milioni più mutuo. Tel. [redacted]
ADIACENTE via G. Reni [redacted] palazzi[redacted] 3 [redacted] cucina bagno termo 2 box cortile giardino vendesi dilazionando. Centraledile 530.163.
[redacted] via Breglio libero [redacted] tinello cucinino bagno L. 22 milioni più mutuo. Tel. 758.863.
AD[redacted] Via Cialdini libero ristrutturato soggiorno 2 camere [redacted] bagno L. 85 milioni. Tel. [redacted] ore 9-12.
[redacted] corso Sebastopoli [redacted] attico ingresso 1 camera tinello cucinino servizi cantina solaio, L. [redacted] milioni. Cristiana s.a.s. 958.9106 - 953.1978.
ADIACENZE corso Potenza libero 2 camere cucina bagno volendo [redacted] ufficio permute/dilazioni. Casa-Nova 920.9705.

AERONAUTICA
[redacted] piano alto camera tinello cucinino bagno L. [redacted] milioni minimo contanti più mutuo. Tel. 501.717.

[redacted] libero adiacente [redacted] Potenza camera tinello cucinino [redacted] bagno L. 39 milioni dilazionabili.
AFF[redacted] 518.986 libero [redacted] Moncalieri in palazzina [redacted] 2 [redacted] box, facilitazioni. [illegible]
[redacted] 518.986 libero Borgo Vittoria via Chiesa [redacted] Salute 2 camere cucina termo bagno L. 63 milioni 500 mila.
[redacted] vende libero [redacted] Tassoni spazioso [redacted] cucina termo bagno facilitazioni pagamento, mutuo.
AFF[redacted] 518.986 libero adiacente corso S. Maurizio salone 2 camere [redacted] ter[redacted] bagno facilitazioni pagamento.
[redacted] libero [redacted] Svizzera via Buronzo recente salone 2 camere cucina biservizi [redacted]
[redacted] 518.986 [redacted] adiacente c. [redacted]gina v. Caserta 2 camere cucina termo bagno as[redacted]sore pagamento facilitato.
AFFAIRE 518.986 [redacted] via Duchessa Jolanda via Gropello saloncino [redacted] ca[redacted] tinello cucinino L. 85 milioni.
[redacted]**IRE** 518.986 vende attico libero ristrutturato adiacente corso Peschiera [redacted]a cucina termo bagno facilitazioni.
AFFAIRE 518.986 [redacted] ristrutturato via Lancia 2 camere [redacted] bagno, L. 50 milioni [redacted] mutuo/dilazioni.
[redacted] adiacente V[redacted] libero [redacted] cucina bagno L. 20 milioni più mutuo [redacted].583.
[redacted] libero Madonna Campagna 2 camere tinello cucinino servizi piano alto termo ascensore. Tel. 516.229 - 546.153.
AFFARE libero co[redacted] piano [redacted] camera tinello cucinino [redacted] L. [redacted] milioni. [redacted]. ufficio 532.581.
AFFARE libero alloggio Sangano [redacted] 2 camere da letto doppi servizi doppi ingressi e cucina. Tel. 383.298.
AFFARE libero via Genova alloggio di camera tinello cucinino bagno L. 37 milioni meno mutuo. Casa-Nova 920.9705.
[redacted] Strada via Bardonecchia libero 2 camere cucina bagno cantina 70 mq L. 54 milioni. Bit 442.369.
[redacted] spazioso [redacted] mera tinello [redacted] bagno [redacted] L. 37 milioni dilazionabili. [redacted] 487.741.
AFFARE via De Sanctis libero [redacted] mera cucina ripostiglio bagno L. [redacted] milioni più mutuo. Selim 473.0387.
AFFARE via M. Cristina 15 libero soggiorno 2 [redacted] cucina [redacted] piano 5° ter[redacted]. Tel. 546.153.
AFFARE [redacted] Madama Cristina 68 riscaldamento centrale 2 camere cucina servizio terrazzo L. 32 milioni. Fiduciaria Immobiliare tel. 557.6956.
AFFARE zona Barriera di Milano: 2 camere cucina bagno e servizio. [redacted] Immobiliaretoro 549.761 - 553.204.

(continua)

C. VADOR
[redacted] CORSO GIULIO CESARE 39/bis
Sesto piano - Scala sinistra
telefono (011) 858.448 - ore 8-18
PINEROLO - VIA [redacted] 77
Per appuntamenti
telefonare ore 14-19
telefono (0121) 78.206
[redacted] ore 8-18 - Sabato ore [redacted]
Esperta cartomante, veggente, chiromante, psicologa e grafologa risolve ogni problema d'amore, salute, affari
esito assicurato e massima serietà

Varazze, in crisi il quadripartito? Il sindaco nega

VARAZZE — L'aria di crisi che spira sul mondo politico savonese non risparmia neppure il quadripartito di Varazze. Dc, psi, psdi e pli, che compongono l'attuale maggioranza, sono stati recentemente attaccati con durezza da un documento del pci locale, che accusa la giunta di «*immobilismo e* di idee».

Tutto questo, aggiunto a una situazione critica sotto il profilo (crisi dell'industria, problemi legati al progettato nuovo porto), significa che presto ci sarà fermento attorno a Palazzo Comunale, la possibilità di una revisione della maggioranza?

C'è persino la possibilità della nascita di un politico indipendente, che prenderebbe il posto lasciato vuoto dall'«Ancora», i cui rappresentanti sono affluiti pochi mesi fa nel pri, unico partito d'opposizione oltre ai comunisti, uscito dalla maggioranza nella scorsa primavera.

Il sindaco di Varazze, il socialista Giuseppe Badano, non si fa intimidire dalla situazione e dice: «*Per adesso siamo soltanto al fronte delle parole* — dice —, *sia nel documemento comunista, sia nelle accuse che ci vengono fatte. Stiamo lavorando duramente e i fatti lo dimostreranno presto. Non credo si possa parlare di crisi della maggioranza, finché tale crisi emerge durante le votazioni in Consiglio*».

In realtà, i voti su cui si poggia la giunta non sono di tale vantaggio da garantire la massima tranquillità. Sono solo quattro consiglieri in più tra maggioranza e minoranza e per di più la dc ha in Ghigliotti un «*dissidente*» che spesso non si allinea alle decisioni del partito. In queste condizioni è possibile che certe pratiche restino bloccate. Angelo Franchi, capogruppo repubblicano, è molto più pessimista del sindaco sull'avvenire del quadripartito.

«*Ci sono vari problemi interni, a diversi livelli, che mi*gli accordi. *Il pri tornerà in giunta? Lo stabiliranno solo eventuali accordi a livello provinciale. E d'accordo con chi ha visto nel documento del pci un attacco frontale. Le accuse secondo me, sono generiche per non compromettere futura eventuale trattativa con i socialisti, per una maggioranza a sinistra che è l'autentico e unico scopo delle prese di posizione comuniste*».

Conclusioni. La vita della giunta attuale (quasi tre anni di carica finora) non appare facile. Ci sono numerosi problemi interni che, collegati a quelli della città, rendono traballante la situazione. Spostamento a monte dell'Aurelia (i lavori partiranno il prossimo anno), nuovo palasport, nuovo bacino portuale, sono solo alcuni dei punti sui quali questa maggioranza dovrà dar battaglia e dimostrare di poter uscire dal tunnel. In caso contrario, la crisi si farà più palpabile, e in essa persino la possibilità di elezioni amministrative anticipate.

r. b.

Asti — Incontro-dibattito oggi alle ore 16 nel salone della Provincia sulla riforma della polizia e la piattaforma rivendicativa per il rinnovo del contratto delle forze dell'ordine.

Sarà presente l'onorevole Salvatore Genova, deputato del psdi, ex capo del Nocs, il reparto speciale di che liberò il generale americano Dozier. Il dibattito è organizzato dal italiano unitario lavoratori polizia e da quello autonomo.

Assegni a vuoto per 4 miliardi emessi dal conte Achille Caproni

L'erede del famoso pioniere dell'aviazione ne ha firmati 80 nel giro di pochi mesi
Sulla vicenda, finora avvolta nel mistero, la magistratura ha aperto un'inchiesta

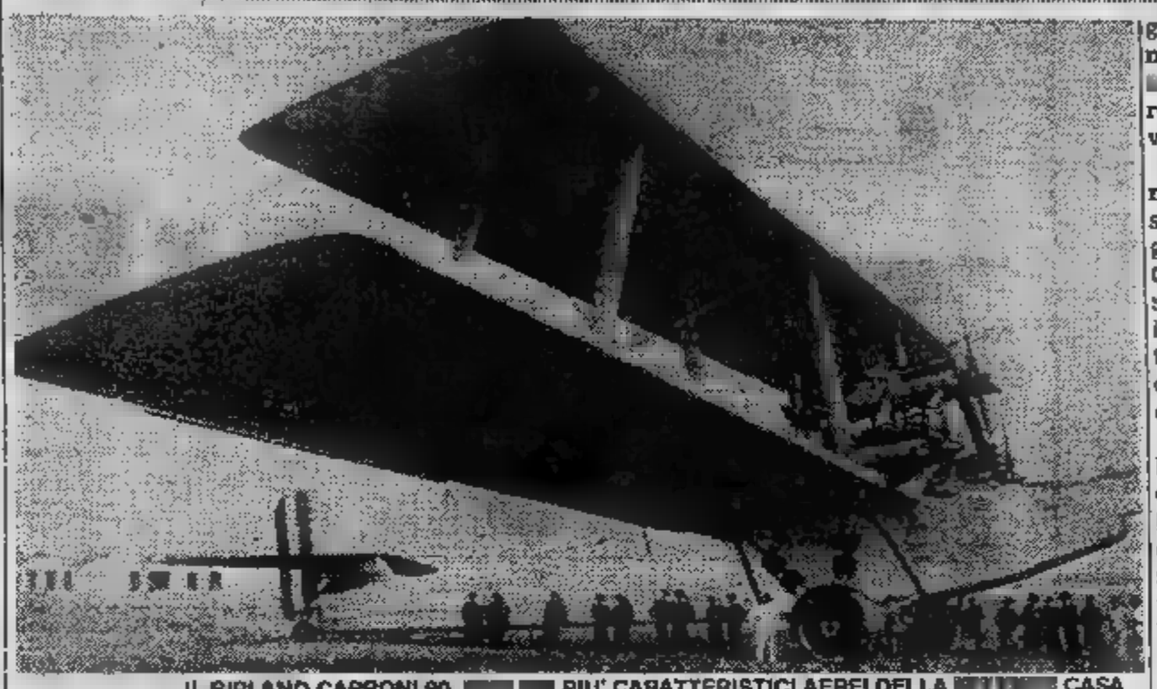

IL BIPLANO CAPRONI 90, UNO DEI PIU' CARATTERISTICI AEREI DELLA CASA

VIZZOLA TICINO — Il nome glorioso dei «Caproni» — legato a gesta aeronautiche compiute nei cieli italiani come il biplano trimotore Ca-3, un bombardiere largamente impiegato nel primo conflitto mondiale, sino al «Caproni-Campini», progettato nel nelle officine Caproni di Taliedo, primo aeroplano italiano a reazione costruito in alluminio — a qualche mese risuona nelle aule giudiziarie.

Protagonista di questa amara vicenda il conte Achille Caproni di Taliedo, coinvolto in un giro di assegni a vuoto (ammontano numericamente a 80) per un totale di 4 miliardi e 400 milioni di lire. Il conte Achille Caproni (erede di Caproni, pioniere del volo e fondatore a Vizzola Ticino di una scuola di pilotaggio nel 1910 che affiancò il suo stabilimento di costruzioni aeronautiche), ex presidente della Compagnia commerciale di Vizzola Ticino, ha la «firma facile» ha riempito un fascicolo.

Achille Caproni dovrà rispondere di emissione di assegni a vuoto per un totale di 4 miliardi e milioni di lire. Nel giro di pochi mesi (ottobre - febbraio 1983) gli esponenti prestigiosa famiglia di costruttori aeronautici avrebbe firmato 80 assegni la corrispondente copertura.

Un gran numero di effetti, dunque, emessi per il pagamento somme diverse, tutti con la firma dell'imputato, all'epoca impegnato in attività la Compagnia Caproni Spa, munque autonoma e da con l'azienda aeronautica, quest'ultima rilevata dal gruppo Agusta-Efim.

vicenda resta avvolta nel mistero. interrogativi sono numerosi nella maggior parte privi risposta. Che cosa c'è sotto? Perché così tanti assegni a vuoto? Solo il maldestro tentativo di evitare prematuramente la fine della compagnia commerciale o, invece, qualcosa di più?

D'altra parte: in simili casi l'istruttoria si limita a prendere atto dei protesti recapitati agli uffici giudiziari, predisponendo il rinvio a giudizio. Qualcosa di più potrebbe uscire soltanto dal processo. Il reato di emissione di vuoto non prevede l'arresto, a meno che non si ravvisi anche la truffa. Per questa ragione Achille Caproni è ancora a piede libero.

La pretura il dibattimento è stato fissato per il prossimo allora sarà possibile fare luce sulla clamorosa vicenda.

Umberto Gottardello

Ventunenne calabrese confessa un delitto di 3 anni fa a Genova

Uccise in un vicolo un ventiseienne per difendere il futuro suocero

GENOVA — *Un giovane calabrese, Salvatore Pilletteri, di 21 anni, si è autodenunciato ieri per un delitto avvenuto tre anni fa in un vicolo del centro storico genovese per il quale una ventina di giorni fa i giudici della corte d'assise d'appello avevano condannato a 22 anni di reclusione due persone, padre e figlio, Ferdinando Alessi, anni, e Antonino di 29 anni.*

Il giovane (anch'egli originario di Taurianova, Reggio Calabria, come gli Alessi) è stato dichiarato stato fermo anche se la confessione ha lasciato un po' scettici gli inquirenti.

Questo l'episodio di Salvatore Pilletteri (che stato ricoverato nei giorni in ospedale genovese in seguito a crisi epilettica) si è autoaccusato: l'8 gennaio del 1980 fu trovato ucciso in un vicolo della città giovane di anni, Giuseppe Guastella.

Secondo l'accusa l'omicidio era la conseguenza di uno «sgarro» compiuto nella zona del centro storico dove il «clan Alessi» aveva instaurato la «protezione».

Salvatore Pilletteri ha affermato in quei giorni si trovava a Genova (era fidanzato di figlia di Ferdinando Alessi) dove assistito alla lite tra gli Alessi e Giuseppe Guastella.

Ad un certo punto, per cercare di aiutare il futuro suocero, avrebbe sparato due colpi di pistola contro il rivale. Quindi n'era ritornato in Calabria. «Ma non l'ho più fatta a tacere — ha — ed chiamato i carabinieri».

Si sciopera a Genova al teatro dell'Opera

GENOVA — I duecento dipendenti del Teatro comunale dell'Opera di Genova hanno dichiarato lo stato di agitazione e sono riuniti in assemblea permanente per protestare contro il mancato pagamento delle spettanze del mese di ottobre, e un comunicato reso noto nel pomeriggio, l'assemblea dei lavoratori del comunale dell'Opera insieme al consiglio di azienda e organizzazioni sindacali «aprono una vertenza globale sulla attuale gestione dell'ente lirico genovese, anche in rapporto alle poco chiare iniziative ministeriali sulla situazione drammatica degli enti lirici italiani».

Ieri sera, dopo ripetuti inviti parte dell'assemblea, alcuni membri del consiglio di amministrazione e il sovrintendente del teatro, Franco Ragazzi, incontrati i manifestanti ed hanno detto che i fondi per pagare gli stipendi ci sono, non si possono usare perché per ora devono servire come garanzia di prestito di un miliardo e 300 milioni fatto al teatro dal Comune. Si aspetta ora un intervento del ministro per sbloccare la situazione.

C. RESTELLI
ELETTRONICA
GBC

Per servirvi meglio dal 31 ottobre uniamo tutti i nostri punti vendita nella sede di Via **Nizza 34 (angolo C.so Sommeiller)**

Troverete il più vasto assortimento di:

- *COMPONENTI ELETTRONICI*
- *PERSONAL COMPUTER*
- *TV E VIDEOREGISTRATORI*
- *HI.FI. e Audio*
- *TELEFONIA*

Un servizio tecnico inappuntabile a vostra disposizione

SINTONIZZATI
RETE A.B.C.
Autonom Broadcasting Company
Via Ettore de Sonnaz 3, Torino

Italiana 97 Mhz 530.595 - 542.131
RADIO ABC rete due 88,500 Mhz
RADIO RTO-ABC Torino 89 - 106.400 Mhz - 54.20.81
RADIO CLUB ABC PIEMONTE 95.300 Mhz - 780.24.86 - 780.50.13

Concessionaria Pubblicitaria Publielle, via Giaveno 18, tel. 27.41.351 - 27.42.050

A.B.C. *LA MIGLIORE PER TUTTE LE NOSTRE «LUNGHEZZE D'ONDA»*

ECONOMICI

19 Vendita alloggi

AFFARE zona Parella, camera tinello cucinino bagno. Facilitazioni di pagamento. Telefonare Immobiliaretoro 553.204.
ALLA SIS 519.977 informazioni per vendita nuovo complesso «Gora del Molino» Castagnole Piemonte alloggi 2/3/4 vani salone, biservizi. Ottime condizioni.
ALLA SIS 532.080 informazioni per vendite ville a schiera signorilissime con giardino privato. Zona Rivoli.
ALLA SIS 532.080 informazioni per vendita ultimi alloggi nel complesso «7 Stelle» di Collegno disponibili 3/5 vani box. Condizioni di sicuro interesse.
ALLOGGI in casa signorile d'epoca da 60 a 180 mq zona Francia a partire da L. 37 milioni. Sof 518.725.

ALLOGGIO
[redacted] libero [redacted] giardino proprio volendo ufficio-abitazione in palazzina [redacted] so Francia [redacted]. Per informazioni [redacted] 596.832 - 584.611 ufficio.

ALLOGGIO zona Mirafiori 4 camere cucina biservizi box L. 78 milioni affare vendo. Tel. 530.085.
ALPIGNANO libero recente 3 camere tinello cucinino bagno vendesi dilazionando. Centroedile 530.163.
ANCHE liberi frazionamento stabile via Balardi angolo via Ventimiglia-via Sperino, ascensore, [redacted]lo centrale: una camera, cucina, bagno, L. 17 milioni contanti, L. 12 milioni mutuo fondiario; 2 camere, cucina, bagno, L. 27 milioni contanti, L. 18 milioni mutuo; 3 camere, cucina, bagno, L. 34 milioni contanti, 24 milioni mutuo Cassa Risparmio. Fiduciaria Immobiliare, tel. 557.6956.
ARREDATO elegantemente libero soggiorno/letto cucinotta, c. Bramante, dilazionando vende SIS 519.977 - 532.080.
ATTICO Crocetta libero 3 letto tripli servizi doppi ingressi mq 230 più terrazzi volendo divisibile. Tel. 472.651.
ATTICO libero salone 4 camere biservizi volendo divisibile corso Toscana via Borsi. Ottime condizioni. SIS 532.080.

ATTICO libero adiacente piazza Massaua recente 2 camere tinello cucinotto bagno terrazzi. Studio Latina 549.650.

ATTICO via Vicenza camera tinello cucinino servizi ripostiglio ingresso 60 [redacted] più terrazzo cantina L. [redacted] milioni occupato. Grimaldi 557.0105.
BAGNOLO Villareto libera villetta bifamiliare recente mq 220 su 2 piani mansarda terreno mq 2500. Gabetti 011 5767.
[redacted] di Milano libero ristrutturato 3 [redacted] tinello [redacted] servizi L. 77 [redacted]lioni Grimaldi. Tel. 596.464.
BERGAMASCO 659.831 corso Peschiera zona Vibert libero prestigioso: salone, 2 camere, cucina, 2 servizi.
BERGAMASCO 650.831 Lungopò Antonelli libero lussuoso: salone, 3 camere, cucina, 2 servizi, box doppio.
BERGAMASCO 650.9849 corso Marconi angolo via Nizza libero panoramico 2 camere cucina servizi L. 35 milioni.
BERGAMASCO 650.9849 S. Rita libero recente 2 camere tinello cucinino servizi pagamento dilazionato.
BERGAMASCO 659.831 Crocetta libero panoramico: saloncino, camera, cucina, servizi.
BILOCALE centralissimo libero mq 45 vendesi per realizzo a L. 17 milioni sufficiente 7 milioni contanti. Tel. 687.834.
BORGARETTO libero 2 camere cucina casa recente spaziosa L. 60 milioni mutuo e dilazioni. Tel. 557.6387 Eurocasa.
BORGO Po libero soggiorno 2 camere cucina servizi cantina soffitta L. 55 milioni Grimaldi. Tel. 596.464.
[redacted] Vittoria via Colautti [redacted] diamo per [redacted]ato realizzo 2 camere cucina servizi L. 46 milioni anche dilazionabili. Tel. Or.V.Im 506.681.
BRITISH LION zona S. Paolo libere occupate stesso stabile mono & camere L. 6 milioni [redacted] Tel. 741.3054.
CAMPIDOGLIO libero ingresso [redacted] camere cucina servizi mq 68 cantina L. 56 milioni. Grimaldi 557.0105.
[redacted] libero 1-2-3 camere tinello cucinino servizi box [redacted] cente dilazioni. Esim. Tel. 958.1525.
[redacted] libera [redacted] struttura, ben esposta cortile e piccolo [redacted] d'Asti: soggiorno, cucina, [redacted] camera [redacted] servizio L. 3[redacted] milioni. Fiduciaria Immobiliare 557.6956.
CASA [redacted] Rivoli [redacted] ser[redacted] magazzino giardino [redacted] mq L. [redacted] milioni meno mutuo. Galotto 741.3131.
CASABIANCA liberi zona [redacted] Paolo [redacted] casa [redacted] tinello cucinino [redacted]vizi da L. 37 a 45 [redacted]. Tel. 531.008.
CASABIANCA libero [redacted] Valdocco saloncino [redacted] camere [redacted] servizio, [redacted] ristrutturare L. 40 milioni. Tel. 531.310.
[redacted] libero adiacente corso G. Cesare [redacted] 2 camere tinello [redacted] servizi L. [redacted] milioni. Tel. [redacted].
[redacted] libero corso Emilia [redacted]ra cucina [redacted]vizio piano 2° L. 22 milioni pagamento dilazionato. Tel. 531.310.
[redacted] libero zona piazza Bengasi ottimo 2 camere tinello cucinino servizi L. 65 milioni. Tel. 531.310.
[redacted] libero via Napione ristrutturato 2 camere c[redacted] bagno piano 2° L. 46 milioni rateabili. Tel. 531.008.
CASABIANCA libero [redacted] Potenza camera tinello [redacted] 5° [redacted] termoascensore L. 37 [redacted]. Tel. 531.310.
CASABIANCA libero corso Grosseto grande camera cucinotta [redacted] ampio ingresso L. 32 milioni. Tel. 531.310.
CASABIANCA libero via Garibaldi [redacted] camere [redacted] bagno, ristrutturato, L. 65 milioni rateabili. Tel. 531.310.
CASABIANCA [redacted] Rita 2 [redacted] tinello cucinino biservizi [redacted] 90, occupato, L. 62 milioni. Tel. [redacted]
[redacted] 531.008 libero corso Marconi signorile 4 camere cucina biservizi biingressi piano alto L. 170 milioni.

CASABIANCA 531.310 libero Grugliasco corso Torino signorile 2 ca[redacted] tinello [redacted] servizi L. 85 milioni.
[redacted] 531.008 libero corso Regina (corso Tassoni) [redacted] camere cucina [redacted]vizio piano 3° ascensore L. 29 milioni.
CASABIANCA 531.008 villetta del '77 libera collinare 52 km da Torino giardino e frutteto recintato L. 39 milioni.
[redacted] Moncalieri Borgo S. Pietro recente 2 camerette t[redacted] servizi L. 45 milioni.
[redacted] via Cesati (Pozzo Strada) c[redacted] tinello [redacted]cinino servizi. Dilazioni.
CASAMERCATO C 650.3805 libero corso Unione Sovietica salone 2 camere 2 servizi 2 ascensori piscina. Dilazioni.
CASAMERCATO C 650.3805 libero Venaria corso Salvemini salone 3 camere cucina biservizi 2 terrazzi. Volendo box.
[redacted] D 650.3805 libero [redacted] Pollenzo (S. Paolo) [redacted] cucina angolo cottura servizio ristrutturato. Dilazioni.

[redacted] via Principe [redacted] (centro) [redacted] cucina [redacted] ristrutturato. Dilazioni.
[redacted] D 650.3805 libero [redacted] Foligno (Madonna Campagna) 2 [redacted] tinello cucinino servizi ampio luminoso.
[redacted] E 650.3805 [redacted] Morette (S. Paolo) saloncino [redacted] tinello cucinino [redacted]. Dilazioni.
[redacted] 650.3805 libero via Pomponazzi (Lingotto) 3 [redacted] servizi posto auto. [redacted].
CASAMERCATO E 650.3805 libera, Villastellone corso Savona [redacted] tinello cucinino servizi casa indipendente.
CASAMERCATO E [redacted] libero via Parma (Regio Parco) [redacted] camere cucina [redacted].
CASAMERCATO E 650.3805 libero corso Giulio Cesare 2 camere cucina servizi. Facilitazioni di pagamento.
CASAMERCATO E 650.3805 libero via Cossila (Vanchiglia) camere cucina servizi. Ristrutturato. Dilazioni.

CASAMERCATO E 650.3805 [redacted] via Ormea (S. Salvario) 2 camere tinello cucinino servizi. Pagamento rateabile.
[redacted] E [redacted] libero via Roccafone (S. Paolo) [redacted] cucina servizi ristrutturato. Dilazioni.
CASCINE Vica (corso Francia) libero 2 camere tinello cucinino servizi piano alto. Mutuo, dilazioni. Esim 958.1525.
[redacted] Vica (corso IV Novembre) ottimo investimento 3 camere cucina servizi. Dilazioni. Esim, telefono 958.5459.
CASCINE Vica libero: 2 camere tinello cucinino servizi corso [redacted] mutuo. Galotto 741.3131.
[redacted] km [redacted] palazzina recente 3 camere [redacted] bagno [redacted] magazzini cortile. Tel. 380.231 Gueli.
CASELLE [redacted] alloggio [redacted] cente [redacted] tinello cucinino bagno garage dilazioni. 920.8848 - [redacted].
[redacted] Alpignano [redacted] 4 camere servizi terrazzo cantina garage L. 48 milioni più mutuo. Vende Setim 487.741.
CASETTA Gassino libera i[redacted] 4 vani [redacted] box auto cortile [redacted] L. [redacted] milioni. [redacted] tel. 487.741.
CASETTA indipendente [redacted] Piossasco ottimo [redacted] 3 [redacted] servizi box 3 auto lavanderia 400 mq terreno L. 120 milioni. Grimaldi 506.464.
CASETTA libera [redacted] giardino [redacted] vani servizi cantina [redacted] doppio L. 90 milioni [redacted] casione in Nichelino. Tel. 621.452.
CASETTA porzione Nichelino via Martin negozio retro 2 camere box tutto per L. 20 milioni. [redacted] 599.782.
CAVORETTO libero: soggiorno, [redacted]re, doppi servizi, terrazzo, [redacted]. Telefonare [redacted] Dutto, [redacted].
CENISIA via Susa libero recente signorile piano alto salone 2 camere cucina bi[redacted]. C.V.I. 383.570.
[redacted] spazioso [redacted] camere tinello [redacted] ingresso bagno libero L. 42 [redacted]lioni più 10 milioni mutuo. Tel. 687.834.

CENTRALISSIMA mansarda a 300 metri da corso Stati Uniti ascensore [redacted] mento [redacted] regolarità edilizia 2 [redacted] ingresso bagno, completamente ristrutturata, posto auto L. 49 milioni. Fiduciaria Immobiliare tel. 557.6956.
[redacted] CASA 513.831 libero [redacted] Garibaldi [redacted] camere cucina ingresso [redacted] L. 59 milioni dilazionabili.
CENTRO CASA 513.831 libero [redacted] corso Agnelli spazioso 2 camere [redacted] ingresso bagno cantina L. 62 milioni.
CENTRO [redacted] Cardiolo 2 [redacted] ingresso bagno cantina L. 38 milioni [redacted] mila dilazioni.
[redacted] via Pr. Amedeo [redacted] bagno piano [redacted] riscaldamento ascensore L. 37 milioni. Tel. 531.008.
CHIVASSO appartamenti di 1/2 [redacted] tinello cucinino servizi da L. 22 milioni 900 mila. Possibilità box auto. Tel. Grimaldi 911.3666.
CHIVASSO libero 4 vani più servizi [redacted] metratura a L. 70 milioni dilazionabili. Tel. [redacted] 911.3666.

CITTADELLA A 519.260 Crocetta libero [redacted] ingresso saloncino 2 camere cucina biservizi cantina volendo box L. 115 milioni [redacted] più dilazioni.
CITTADELLA B 532.170 Crocetta libero ingresso 3 camere cucina [redacted]na termoascensore, L. 78 milioni.
CITTADELLA C 519.260 Crocetta libero da riattare ingresso 3 camere cucina bagno termoascensore, L. 63 milioni.
CITTADELLA D 532.170 Crocetta libero in stabile d'epoca con termoascensore intero piano di mq 180 con tripli ingressi da riattare, L. 148 milioni.
CITTADELLA via De Sonnaz libero al 2° piano ufficio 260 mq angolare in recente stabile signorile. Gabetti 5767.
CO.FIM 688.697 Nichelino vende alloggio libero recente signorile di salone 2 camere cucina doppi servizi piano alto.
COLLEGNO libero termo ascensore 2 camere tinello cucinino bagno L. 56 milioni. Failla & Berinatto 741.2874.
COLLEGNO (Terracorta) libero appartamento in villa salone 4 camere cucina biservizi posti auto. Esim, tel. 958.1525.
COLLEGNO via Oberdan vende libero saloncino camera tinello bagno cantina costruzione 72 mq 100 Gabetti 5767.
CONSULEDILE 533.322 libero barriera Milano via Leinì moderno 2 camere tinello cucinino bagno L. 53 milioni.
CONSULEDILE 533.322 libero corso Roma Borgo S. Pietro recentissimo [redacted] tinello cucinino bagno L. [redacted] milioni.
CORSO Cairoli libero signorile salone soggiorno 2 [redacted] cucina [redacted] panoramico. Tel. 516.229 - 548.153.
CORSO [redacted] Nicola vendesi piano rialzato [redacted]lo saloncino [redacted] bagno. Tel. 512.642.
[redacted] Duca libero prestigioso soggiorno 2 camere cucina servizi [redacted]sore L. 100 milioni. Tel. 516.229.
CORSO Einaudi libero ristrutturato 2 camere cucina servizi cantina L. 64 milioni. Grimaldi tel. 596.[redacted]
CORSO G. Cesare (inizio) [redacted] cucina bagno finemente ristrutturato L. 27 milioni. Tel. 380.231 [redacted]
CORSO Galileo [redacted] signorile salone 3 camere cucina tripli servizi lavanderia mq 215 box. Tel. 516.229 - 548.153.
CORS[redacted] Grosseto libero piano alto ingresso soggiorno 2 camere tinello cucinino servizi. G[redacted] 787.120.
CORSO Grosseto libero recente salone 2 camere [redacted] bagno [redacted] L. 151 [redacted] Immobiliaresuperga 443.252.

CORSO Marche libero estate '84 camera tinello cucinino ingresso bagno ottime finiture. Studio Latina 549.650.

CORSO Montecucco libero prestigioso su 2 piani 2 saloni 4 camere cucina 3 servizi box 3 auto. Mutuo C.V.I. 383.570.
CORSO Montegrappa libero 2 camere t[redacted] cucinino bagno ripostiglio cantina mutuo e dilazioni. Crimea. Tel. 320.445.
CORSO P. Oddone libero camera cucina bagno in stabile ristrutturato L. 35 milioni 500 mila. Studio R.D. 535.211.
[redacted] libero camera tinello cucinino bagno. Tel. [redacted]no, 9-12.
CORSO Peschiera adiacenze zona residenziale vendesi libero elegante bilocale arredato con servizi. Tel. 518.817.
CORSO Re Umberto adiacente corso Lepanto elegante appartamento libero di salone 2 camere 2 bagni cucina cantina e soffitta L. 220 milioni. Tel. 836[redacted]
CORSO Regina Margherita pressi Statuto [redacted]o [redacted] camere cucina bagno 140 mq L. 79 milioni 500 mila. Bil 442.369.
[redacted] S. Maurizio (via Montebello) [redacted]ro signorile saloncino [redacted] cucinino servizi. Tel. 516.229.
CORSO Sebastopoli alloggio [redacted] cente signorile 3 [redacted] cucina [redacted] prezzo interessante. Tel. 384.491.
CORSO Sebastopoli libero recente piano alto salo[redacted] camera tinello [redacted] servizi mq 95. Tel. Or.V.Im 506.681.
CORSO Svizzera libero subito piano alto termo ascensore camera tinello cucinino bagno L. 39 milioni. Tel. 613.916.
[redacted] Toscana libero attico [redacted] tinello cucinino servizi cantina L. 44 milioni. Grimaldi, telefono 596.464.
CORSO Traiano via Tonale libero spazioso 2 camere cucina servizi 4° piano L. 54 milioni. Tel. Or.V.Im 506.681.
CROCETTA appartamento prestigioso salone 3 camere cucina biservizi ottimo stato casa d'epoca. C.V.I. 383.570.
CROCETTA corso Duca libero: soggiorno 2 camere cucina servizi 3° piano con ascensore. Tel. Studio Dutto 545.625.
CROCETTA corso Einaudi piano alto salone studio 3 camere cucina biservizi cantina. Tel. 546.884 orario 9-12.
CROCETTA libero ingresso 3 camere cucina bagno [redacted] L. 105 milioni trat[redacted]. Immobiliaresuperga 443.252.
CROCETTA via da Verazzano appartamento 2 camere servizio ottimo uso ufficio studio L. 28 milioni. C.V.I. 383.570.
DAVIDIMMOBILIARE vende occupato pressi c. Corsica recente 3 camere cucinotta biservizi box auto. Tel. 779.012.
DAVIDIMMOBILIARE vende libero piazza Stampalia recente ingresso 2 camere ampia cucina servizi affare. Tel. 779.012.

DRUENTO villa signorile su 2 piani mq 450 box terreno mq 4500 parco giardino vuota L. 250 milioni più mutuo L. 100 milioni. Ausia 596.897 - 597.774.

EDILIZIA CONVENZIONATA
Orbassano alloggi vari[redacted] metrature box mutuo agevol[redacted] fisso. Tel. 599.816.

ESIM libera precollina [redacted] indipendente [redacted] alloggi salone [redacted] camere cucina servizi annesso basso fabbricato mq [redacted] carraio giardino. Tel. 512.012.
ESIM libero Cit Turin piano alto ampio 3 camere cucina servizi casa d'epoca L. [redacted] milioni dilazionabili. Tel. 512.012.
ESIM libero c.so Stati Uniti angolo via Massena salone 3 camere cucina biservizi epoca signorile. Tel. 512.012.

(continua)

BEDFORD CF 2.3D FATE IL PARAGONE: VI CONVIENE.

BEDFORD GM
BEDFORD CF
SUPERGARANTITO
GENERAL MOTORS

Garanzia completa 12 mesi senza limiti di percorrenza + assistenza continua presso il concessionario.

Per ulteriori informazioni scrivete al Concessionario Bedford GM più vicino

Nome Azienda

Indirizzo Tel

INVITO ALLA PROVA DAI CONCESSIONARI BEDFORD

ACQUI [redacted] (AL)
TUTTO PER L'AUTO
Via Piave, [redacted]

ALESSANDRIA
GIORGIO BOLGEO & C.
Via della Maranzana
(Zona Ind. D.3)

ASTI
RONFANI
Frazione S. Marzanotto, 322
(Strada Asti-Alba)

BORGO S. DALMAZZO (CN)
CUNEO TRUCKS
Via Cuneo, 108

BORGOSESIA (BS)
LUIGI ALLIATA
Via Varallo, 127

BUROLO / IVREA (TO)
VI-AUTO
S.S. 228
Laghi di Viverone Km 4,100

CHIVASSO (TO)
M.B.M.
Via Bertola, 3

CIRIE' (TO)
COZZO MARIO
Via S. Maurizio, 23

GAGLIANICO (VC)
GIEMME
Strada Trossi

GUARENE (FRAZ. VACCHERIA) CN
SOTTERO
Corso Asti, 45/47

MONCALIERI (TO)
MONCAR
Via Gramsci, 9
V.I.P.
Strada Carpice, [redacted]

NOVARA
G.M.A.
Via Battistini, 30

NOVI LIGURE (AL)
GENTRY CAR
Via Edilio Reggio, 22

PINEROLO (TO)
NOVAUTO
Via Saluzzo, 137

RIVAROLO CANAVESE (TO)
BONESSA MARTINO
Corso Re Arduino, 85

SARRE (AO)
VITTORIO SAVOIE
Frazione Poinsod

TORINO
S.A.I.E.
Corso G. Cesare, 202

VERCELLI
AUTOSOCIALE
Via W. Manzone, 115

VITE D'ORO
GRAPPA FRIULANA

STRUMENTI MUSICALI
LAJOLO
[redacted]
[redacted]: [redacted] - W. Hoffmann - Sauter
[redacted]: [redacted] - Technics - Farfisa - Yamaha
[redacted] - C.so S. Maurizio 19-19 bis - [redacted] 876.445

Il Piemonte «vota» sui missili

Iniziative referendarie a raffica in vari Comuni della regione - I primi risultati

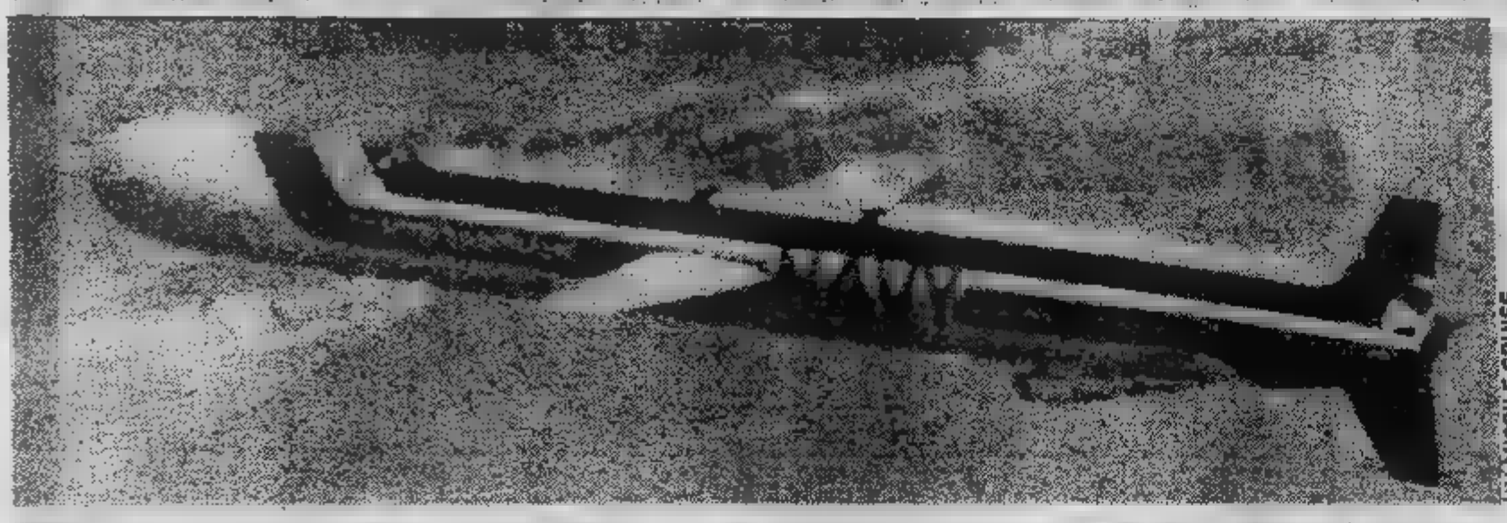

UN MISSILE CRUISE

Alessandria, 4000 no e solo 77 favorevoli

ALESSANDRIA — I comitati per la pace operanti nell'Alessandrino hanno concluso il referendum popolare autogestito sull'installazione dei missili a Comiso. Notevole è stato l'afflusso dei cittadini ai «seggi» improvvisati sulle piazze, nelle vie, nei luoghi di lavoro, nelle scuole: fra gli elettori molti giovani e giovanissimi.

In provincia i votanti sono stati 4203, di cui [illegible] Alessandria; 813 Novi; 675 Acqui; 294 Tortona e 125 Valenza. Significativo — dicono al comitato — è stato l'impegno dei lavoratori delle fabbriche chimiche di Alessandria, in primo luogo la Michelin, [illegible] 531 votanti. I ferrovieri [illegible] stazione cittadina hanno votato in 330. Nell'Acquese [illegible] la [illegible] colta nel piccolo Comune di Ponzone, con [illegible] votanti, curata [illegible] Comunità Val Berrino, impegnata nel recupero di giovani tossicodipendenti.

L'impegno dei cattolici, [illegible] delle forze [illegible] sinistra, del sindacato e dell'associazionismo, [illegible] stato rilevante sia ad Acqui, con la Comunità di base, sia [illegible] Alessandria, [illegible] l'iniziativa del movimento scout. Alla domanda «Sei favorevole all'installazione dei missili a Comiso e sul territorio nazionale?» hanno risposto no in 4108; sì in 77 e 18 [illegible] state le schede nulle. «Questi eloquenti orientamenti della popolazione hanno trovato altresì conferma — dice Gabriele De Cecco, del Comitato per la pace — [illegible] sorprendente partecipazione anche alla manifestazione a Roma di sabato scorso, dove si sono recati [illegible] alessandrini

e. c.

Oleggio, tutti alle urne i lavoratori dell'Agusta

[illegible] — *Un'originale iniziativa è [illegible] presa dal [illegible] siglio [illegible] fabbrica dell'Agusta, la nota azienda aeronautica che ha sede [illegible] Cascina Costa, centro in zona lombarda [illegible] pochi chilometri dal ponte sul Ticino di Oleggio.*

[illegible] operai (l'azienda ne [illegible] circa 2300) si [illegible] trovati di fronte ad un caso [illegible] coscienza [illegible] hanno voluto affrontarlo. Votare sì [illegible] no sull'installazione dei missili Cruise in Italia: loro che sono impegnati nella costruzione di velivoli (come l'ultimo elicottero anticarro, l'«A-129») per l'esercito, [illegible] non solamente per quello italiano.

Il no è arrivato alla domanda: siete favorevoli all'installazione [illegible] missili Cruise in Italia?; [illegible] sì invece è giunto per l'istituzione di un referendum che consenta al popolo italiano di decidere su questa installazione.

Il voto dell'Agusta [illegible] assai significativo in quanto coloro che sono stati chiamati [illegible] esprimere [illegible] parere, cioè i lavoratori, sono in qualche modo interessati alla partita che [illegible] sta giocando sullo scacchiere internazionale: i missili rientrano infatti in una larga strategia sulla supremazia fra le due superpotenze. Dunque, quando si parla di «confronto [illegible] forza», tutte le componenti militari debbono essere tenute in considerazione; compresi i velivoli per l'esercito.

Alle «urne» [illegible] andati quasi [illegible] lavoratori, mentre le schede distribuite [illegible] state [illegible] Sull'installazione [illegible] Cruise in Italia, 1341 lavoratori (pari al 77,2%) hanno detto [illegible] no; 396 (il 22,8%) invece si sono dichiarati favorevoli.

u. g.

Operaio di Cigliano è il campione 1983 di lanci di colombi

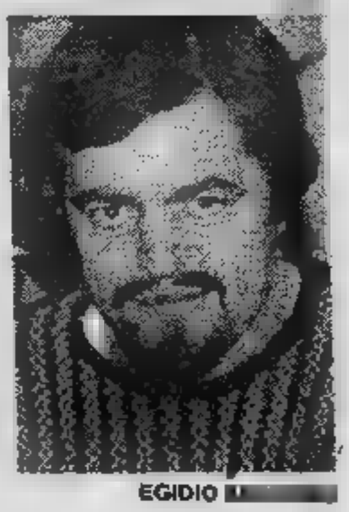

EGIDIO [illegible]

MONCRIVELLO — Tra i suoi abitanti, Moncrivello annovera quest'anno un campione. E' il trentaduenne Egidio Andorno, scapolo, residente [illegible] vicolo Airale [illegible] laureato campione italiano '83 nella spe[illegible] del lancio di colombi viaggiatori, emergendo nella prova [illegible] squadre con quattro colombi in gara, con 22.238 chilometri [illegible] percorrenza a premio e 556 punti in classifica generale, superando [illegible] quattro lunghezze Faustino Marini, [illegible] Brescia, piazzatosi con 552 punti dinanzi [illegible] Ermanno Meda, di Magenta, terzo in graduatoria.

Egidio Andorno, operaio presso lo stabilimento Lancia [illegible] Chivasso [illegible] coltivatore diretto in proprio con i suoi familiari nel tempo [illegible] dalla fabbrica, si dedica da sempre con passione all'allevamento [illegible] colombi viaggiatori [illegible] voliere che si [illegible] costruito su un'area [illegible] 40 mq al piano superiore [illegible] comuni garages, [illegible] la volta [illegible] [illegible] sottotetto.

Nelle voliere vivono 120 colombi e [illegible] tutti viaggiatori; una ventina di razze nazionali ed estere selezionate. Tra gli esteri [illegible] sono colombi ungheresi [illegible] olandesi.

Dal gennaio '76 l'Andorno [illegible] aderente alla Società colombofila di Chivasso [illegible] membro del gruppo [illegible] Torino. Ha partecipato con i suoi colombi a tutte [illegible] gare in programma ogni [illegible] tra la metà di aprile [illegible] la fi[illegible] di luglio: da Reggio Emilia con u[illegible] distanza di percorrenza sino a Moncrivello di 220 km in linea d'aria; da Rimini [illegible] km, da Pesaro (600 chilometri) fino ad arrivare da Barletta [illegible] la percorrenza di 810 chilometri, calcolata sempre [illegible] linea d'aria, a velocità di volo varianti tra i 60 e i 75 km/orari.

Nel campionato italiano '81 Egidio Andorno si classificò quattordicesimo. [illegible] partecipò alla prova dell'anno scorso, rifacendosi però quest'anno e vincendo anche quattro [illegible] provinciali [illegible] velocità [illegible] Modena, Imola, Reggio [illegible] e [illegible] fondo a [illegible] ra, con il terzo posto nella prova [illegible] velocità fino a 250 chilometri; secondo nel mezzofondo sui 550 chilometri e sesto nella prova del fondo a Barletta.

a. r.

I cinema in Piemonte

ALESSANDRIA
ALESSANDRINO: WarGames (Giochi di guerra) (fantastico).
AMBRA: Gandhi (storico).
[illegible]: Scherzo (commedia).
CORSO: Sing Sing (commedia).
CRISTALLO: Tabù (sexy).
GALLERIA: [illegible] (commedia).
MODERNO: Psycho II (thrilling).

ACQUI TERME
ARISTON: Al [illegible] dello Sport (comico).
CRISTALLO: Concerto.
[illegible] The Blues [illegible] (musicale).

CASALE MONFERRATO
MODERNO: Un jeans e una maglietta (commedia).
POLITEAMA: Agente [illegible] operazione piovra (spionaggio).
VITTORIA: Sing Sing (commedia).

GAVI LIGURE
IL FORTE: [illegible] e selvaggio (documentario).

[illegible] LIGURE
CRISTALLO: Inquietudine [illegible] di una moglie (sexy).
IRIS: Il petomane (commedia).
ITALIA: Sing [illegible]ing (commedia).
MODERNO: Flashdance (musicale).

OVADA
LUX: Al [illegible] Sport (comico).
[illegible] Braccato (drammatico).
TORRIELLI: Una Magnum [illegible] McQuin (drammatico).

SERRAVALLE SCRIVIA
LARA: Vigilante (drammatico).

TORTONA
[illegible] Sing Sing (commedia).
[illegible] Miriam si sveglia a [illegible] (giallo).

VALENZA PO
SOCIALE: Porky's due (commedia).

ASTI
LUX: Il petomane.
POLITEAMA: chiuso.
SPLENDOR: Il diavolo e l'acqua [illegible]
VITTORIA: Acqua e sapone.

CANELLI
BALBO: Superman III.
RAGNO D'ORO: [illegible] a mezzanotte.

NIZZA
AURORA: Pigs today.
LUX: Miriam [illegible] sveglia a [illegible] notte.
SOCIALE: Tuono blu.
VERDI: Stratsio [illegible] casa [illegible] equo canone.

SAN [illegible]
LUX: Stesso mare stessa spiaggia.
SPLENDOR: riposo.
CRISTALLO: L'amico più pazzo [illegible] mondo.

[illegible]
CORSO: All'ultimo respiro.
FIAMMA: Sing Sing.
ITALIA: Rimmel.
NAZIONALE: Vigilante.

ALBA
CORSO: Flash dance.
EDEN: Al bar dello sport.

BORGO S. DALMAZZO
MODERNO: Ufficiale [illegible] gentiluomo.
DON BOSCO: Agente 007 opera[illegible]

BRA
IMPERO: La febbre del sabato sera 2.
POLITEAMA: Sing Sing.
VITTORIA: [illegible] respiro.

POSSANO
ASTRA: Tuono blu.
ITALIA: Sapore di mare.

MONDOVI'
BERTOLA: Il volto [illegible] potenti.
ITALIA: Pappa e ciccia.

SALUZZO
CIVICO: Agente 007, Octopussy.
ITALIA: Tuono blu.
[illegible] Psyco n. 2.

SAVIGLIANO
[illegible] Il tifoso, l'arbitro, il [illegible] ciatore.
[illegible] Spetters.

NOVARA
[illegible] confessioni [illegible] [illegible] ragazzina.
COCCIA: Il petomane.
[illegible] Flashdance.
[illegible] Octopussy operazione piovra.
[illegible] American gigolò.
S. CUORE: Ufficiale e gentiluomo.

[illegible]
[illegible] Tuono blu.
MODERNO: Spetters.
[illegible] Psycho [illegible]
S. [illegible]O: Il tempo delle mele.

VERBANIA
APOLLO: Vigilante.
ARISTON: Vigilante.
VIP: Il petomane.
SOCIALE (Pallanza): Flashdance.
SOCIALE (Intra): I giorni del cielo.

VERCELLI
ASTRA: [illegible] proibiti di una donna di classe (v. m. 18 anni).
NUOVO ITALIA: All'ultimo respiro (drammatico)
PRINCIPE: ore 15 Sapore di [illegible]
VERDI: Turbo Time.
[illegible] Sing-Sing (comico)
SALONE DUGENTESCO: ore 21,15 Concerto per fisarmoniche. Animatori Dino Crocco e Giovanni Barberis.

BIELLA
IMPERO: Il petomane.
[illegible]: Acqua e sapone.
ODEON: Sing Sing.
SOCIALE: Zelig.

L'Assessorat régional à l'Instruction publique
et
les productions Christian Juin
présentent
une grande vedette
de la chanson française

SERGE REGGIANI

Jeudi 3 novembre 1983
Aoste - Théâtre Giacosa, 21 h

Reggiani fait frémir, fait rire, il enchante,
il fait pleurer...

Ne manquez pas son récital qui
réunit ses plus beaux succès:

«Ma solitude» - «Sarah» -
«Ma liberté» - «L'italien»

Réservations au guichet du [illegible]
Premier: orchestre et premier [illegible] [illegible] lires
Deuxième: orchestre [illegible] deuxième balcon: 6000 lires

ECONOMICI

19 Vendita alloggi

AFFARE [redacted] Parella, camera tinello cucinino bagno. Facilitazioni di pagam[redacted] Telefonare Immobiliaretoro 553.204.
ALLA SIS 519.977 informazioni per vendita nuovo complesso «Gora [redacted] Molino» Castagnole Piemonte alloggi 2/3/4 vani salone, biservizi. Ottime condizioni.
ALLA SIS 532.080 informazioni per vendite ville a schiera signorilissime con giardino privato. Zona Rivoli.
ALLA SIS 532.080 informazioni per vendita ultimi alloggi nel complesso «7 Stelle» di Collegno disponibili 3/5 vani box. Condizioni di sicuro interesse.
ALLOGGI in casa signorile d'epoca da 60 a 180 mq zona Francia a partire da L. 37 [redacted]

ALLOGGIO
luminoso libero con giardino proprio volendo ufficio-abitazione in palazzina corso Francia vendesi. Per informazioni tel. 595.852 - 584.611 ufficio.

ALLOGGIO zona Mirafiori 4 camere cucina biservizi box L. 78 milioni affare vendo. Tel. 530.085.
ALPIGNANO libero recente 3 camere tinello cucinino bagno vendesi dilazionando. Centraledile 530.163.
ANCHE liberi frazionamento stabile via Baiardi angolo via Ventimiglia-via Sper[redacted] ascensore, riscaldame[redacted] centrale: [redacted] camera, cucina, bagno, L. 17 milioni contanti, L. 12 milioni mutuo fondiario; 2 camere, cucina, bagno, L. 27 milioni contanti, L. 18 milioni mutuo; 3 camere, cucina, bagno, L. 34 milioni contanti, 24 [redacted] lioni mutuo Cassa Risparmio. Fiduciaria Immobiliare, tel. 557.6956.
[redacted] elegantemente [redacted] soggiorno/letto cucinotta, c. Bramante, dilazionando vende SIS 519.977 - 532.080.
ATTICO Crocetta libero 3 letto tripli servizi doppi ingressi mq 230 più terrazzi volendo divisibile. Tel. 472.651.
[redacted] libero salone 3 camere bis[redacted] volendo divisibile corso Toscana via Borsi. Ottime condizioni. SIS 532.080.

ATTICO libero adiacente piazza Massaua recente 2 camere tinello cucinotto bagno terrazzi. Studio Latina 549.650.

ATTICO via Vicenza camera tinello [redacted] nino servizi ripostiglio ingresso 50 mq più [redacted] L. 32 milioni occupato. Grimaldi 557.0105.
BAGNOLO Villaretto libera villetta bifamiliare recente mq 220 su 2 piani [redacted] terreno mq 2500. Gabetti 011 5767.
[redacted] di Milano libero ristrutturato 3 camere tinello cucinino se[redacted] L. [redacted] milioni [redacted] Tel. 596.464.
BERGAMASCO 659.831 corso Peschiera zona Viberti libero prestigioso: salone, 2 camere, cucina, 2 servizi.
BERGAMASCO 659.831 Lungopò Antonelli libero lussuoso: salone, 3 camere, cucina, 2 servizi, box doppio.
BERGAMASCO 650.9849 corso Marconi angolo via Nizza libero panoramico 2 camere cucina servizi L. 35 milioni.
BERGAMASCO 650.9849 S. Rita libero recente 2 camere tinello cucinino servizi pagamento dilazionato.
BERGAMASCO 659.831 Crocetta libero panoramico: saloncino, camera, cucina, servizi.
BILOCALE centralissimo libero mq 45 vendesi per realizzo a L. 17 milioni sufficienti 7 milioni contanti. Tel. 687.834.
BORGARETTO libero 2 camere cucina casa recente spazioso L. 60 milioni mutuo e dilazioni. Tel. 557.6387 Eurocase.
BORGO Po libero soggiorno 2 camere cucina servizi cantina soffitta L. 55 milioni Grimaldi. Tel. 596.464.
BORGO Vittoria via Colsutti libero svendiamo per immediato realizzo 2 camere cucina servizi L. 46 milioni anche dilazionabili. Tel. Or.V.Im 506.681.
BRITISH LION zona S. Paolo libere occu[redacted] stesso [redacted] mono 3 camere L. 5 milioni a camera. Tel. 741.3054.
CAMPIDOGLIO li[redacted]o ingresso 2 camere cucina servizi mq 68 [redacted] L. [redacted] milioni. Grimaldi 557.0105.
CARMAGNOLA libero 1-2-3 camere tinello cucinino servizi box costruzion[redacted] recente dilazioni. Esim. Tel. 958.1525.
[redacted] libera ottima struttura, ben [redacted] cortile e piccolo [redacted] Ceretto d'Asti: soggiorno, cucina, 3 ca[redacted] e [redacted]izio L. 37 milioni. Fiduciaria Immobiliare 557.6956.
[redacted] libera Rivoli 5 camere cucina servizi magazzino giardino 1000 mq L. 85 milioni meno mutuo. Gavotto 741.3131.
CASABIANCA liberi [redacted] San Paolo stessa casa camera tinello cucinino servizi da L. 37 a 45 milioni. Tel. [redacted]
[redacted] libero corso Valdocco [redacted] loncino 2 came[redacted] cucina servizio, [redacted] ristrutturare L. 40 milioni. Tel. 531.310.
[redacted] libero [redacted] corso G. Cesare ottimo 2 [redacted] cucinino servizi L. 45 milioni. Tel. 531.008.
CASABIANCA libero corso Emilia camera cucina servizio pian[redacted] L. [redacted] milioni pagamento dilazionato. Tel. 531.310.
CASABIANCA libero zona piazza Bengasi ottimo 2 camere tinello cucinino servizi L. 65 milioni. Tel. 531.310.
CASABIANCA libero via Napione ristrutturato 2 camere cucina bagno piano 2° L. 48 milioni rateabili. Tel. [redacted]
CASABIANCA libero [redacted] Potenza camera tinello cucinino [redacted]zi 5° piano termoascensore L. 37 milioni. Tel. 531.310.
[redacted] corso Grosseto grande camera cucinotta servizi ampio ingresso L. 32 milioni. Tel. 531.[redacted]
CAS[redacted]**A** libero via Garibaldi 3 camere [redacted]agno, ristrutturato, L. [redacted] milioni[redacted] Tel. 531.310.
CASA[redacted]**A** zona Santa Rita 3 camere tinello cucinino biservizi mq 90, occupato, L. 62 milioni. Tel. 531.008.
CAS[redacted] 531.008 libero [redacted] Marconi [redacted]orile 4 camere cucina biservizi biingressi piano alto L. 170 milioni.

BEDFORD CF 2.3D
FATE IL PARAGONE: VI CONVIENE.

BEDFORD | GM
BEDFORD CF
SUPERGARANTITO
GENERAL MOTORS

Garanzia completa 12 mesi senza limiti di percorrenza + assistenza continua presso il concessionario.

Per ulteriori informazioni scrivete al Concessionario Bedford GM più vicino

Nome Azienda

Indirizzo Tel

INVITO ALLA PROVA DAI CONCESSIONARI BEDFORD

ACQUI TERME (AL)
TUTTO PER L'AUTO
Via Piave, 8

ALESSANDRIA
GIORGIO BOLGEO & C.
Via della Maranzana
(Zona Ind. D.3)

ASTI
RONFANI
Frazione S. Marzanotto, 322
(Strada Asti-Alba)

BORGO S. DALMAZZO (CN)
CUNEO TRUCKS
Via Cuneo, 108

BORGOSESIA (BS)
LUIGI ALLIATA
Via Varallo, 127

BUROLO / IVREA (TO)
VI-AUTO
S.S. 228
Laghi di Viverone Km 4,100

CHIVASSO (TO)
M.B.M.
Via Bertola, 3

CIRIE' (TO)
COZZO MARIO
Via S. Maurizio, 23

GAGLIANICO (VC)
GI.EMME
Strada Trossi

GUARENE (FRAZ. VACCHERIA) CN
SOTTERO
Corso Asti, 45/47

MONCALIERI (TO)
MONCAR
Via Gramsci, 9
V.I.P.
Strada Carpice, 4

NOVARA
G.M.A.
Via Battistini, 30

NOVI LIGURE (AL)
GENTRY CAR
Via Edilio Reggio, 22

PINEROLO (TO)
NOVAUTO
Via Saluzzo, 137

RIVAROLO CANAVESE (TO)
BONESSA MARTINO
Corso Re Arduino, 85

SARRE (AO)
VITTORIO SAVOIE
Frazione Poinsod

TORINO
S.A.I.E.
Corso G. Cesare, 202

VERCELLI
AUTOSOCIALE
Via W. Manzone, 115

[redacted] 531.310 libero Grugliasco corso Torino signori[redacted] 3 camere tinello cucinotta servizi L. 65 milioni.
[redacted] 531.008 libero corso Regina (corso Tassoni) 2 [redacted]mere cucina [redacted] vizio piano 3° ascensore L. 29 milioni.
CASABIANCA 531.008 villetta del '77 libera collinare 52 km da Torino giardino e frutteto recintato L. 39 milioni.
[redacted] 531.008 libero [redacted] Borgo S. Pietro recen[redacted] 2 camerette tinello cucinino servizi L. 45 milioni.
CASAMERCATO C 650.3805 libero via Casalis (Pozzo Strada) camera tinello cucinino servizi. Dilazioni.
CASAMERCATO C 650.3805 libero corso Unione Sovietica salone 2 camere 2 servizi 2 ascensori piscina. Dilazioni.
CASAMERCATO C 650.3805 libero Vanana corso Salvemini salone 3 camere cucina biservizi 2 terrazzi. Volendo box.
[redacted]**TO** D 650.38[redacted] libero [redacted] Pollenzo (S. Paolo) camera [redacted] angolo cottura servizi ristrutturato. Dilazioni.

CASAMERCATO D 650.[redacted] libero via Principe Amedeo (centro) [redacted] camere cucina servizi ristrutturato. Dilazioni.
[redacted] 650.3805 [redacted] via Foligno (Madonna Campagna) [redacted] camere tinello cucinino servizi ampio luminoso.
[redacted] E 650.3805 libero via Moretta (S. Paolo) [redacted] tinello cucinino servizi. Dilazioni.
CASAMERCATO [redacted] 650.3805 libero via Pomponazzi (Lingotto) [redacted] cucina [redacted] posto auto. Dilazioni.
[redacted] E 650.3805 libera, [redacted] stallone corso Savona 3 camere [redacted] cucinino servizi casa indipendente.
[redacted] libero via Parma (Regio Parco) [redacted] cucina [redacted]. Facilitazioni pagamento.
[redacted] E 650.3805 libero corso Giulio [redacted] 2 camere [redacted]. Facilitazioni di pagamento.
CASAMERCATO E 650.3805 libero via Cossila (Vanchiglia) camera cucina [redacted]zi. Ristrutturato. Dilazioni.

CASAMERCATO E [redacted] Ormea (S. Salvario) [redacted] camere tinello cucinino [redacted] Pagamento ra[redacted]
CASAMERCATO E 650.3805 libero Roccaforte (S. Paolo) camera cucina servizi ristrutturato. Dilazioni.
[redacted]**RE** Vica (corso Francia) libero [redacted] camere tinello cucinino servizi p[redacted] alto. Mutuo, dilazioni. Esim 958.1525.
CASCINE Vica (corso [redacted] Novembre) otti[redacted] 3 [redacted]ere cucina servizi. Dilazioni. Esim, telefono 958[redacted]
[redacted] Vica libero: [redacted] tinello cucinino servizi [redacted] Francia. Forte [redacted]tuo. [redacted] 741.3131.
CASELETTE 18 [redacted] Torino palazzina [redacted] bagno ampi magazzini cortile. [redacted]
CASELLE occasione [redacted] cente 2 camere tinello cucinino bagno garage dilazioni. 920.8848 - [redacted]
CASETTA Alpignano centro 4 [redacted] servizi terrazzo cantina garage L. 48 milioni più mutuo. Vende Sefim 487.741.
CASETTA Gassino libera indipendente 4 vani servizi box auto cortile cintato L. 69 milioni. Sefim tel. 487.741.
[redacted] a [redacted] 300 ottimo stato 3 camere cucina servizi box 3 auto lavanderia 400 mq terreno L. 120 milioni. Grimaldi 506.464.
CASETTA libera con giardino 4 vani servizi cantina box doppio L. 90 milioni occasione in Nichelino. Tel. 621.452.
CASETTA porzione Nichelino via Martin negozio retro 2 camere box tutto per L. 20 milioni. Italimmobili 599.782.
CAVORETTO li[redacted] 2 camere, doppi servizi, terrazzo, box. Telefonare Studio Dutto, [redacted]
[redacted] via [redacted] libero recente signorile piano alto salone 3 camere cucina biservizi. C.V.I. 383.570.
CENTRALE spazioso 2 camere tinello cucinino ingresso bagno libero L. 42 mi[redacted] più 10 milioni mutuo. Tel. 687.834.

CENTRALISSIMA mansarda a 300 [redacted] da corso Stati Uniti ascensore [redacted] perfetta regolarità edilizia 2 came[redacted] ingresso bagno, completamente ristrutturata, posto auto L. [redacted] milioni. Fiduciaria Immobiliare tel. 557.6956.
[redacted] Gen[redacted] 4 camere [redacted] ingresso servizio 4° piano L. 59 milioni dilazionabili.
CENTRO CASA 513.831 libero adiacente corso Agnelli spazioso [redacted] cucina ingresso bagno cantina L. 62 milioni.
CENTRO CASA 513.831 libero via Cendiolo 2 camere cucina ingresso bagno cantina L. 38 milioni 500 mila dilazioni.
CENTRO via Pr. Amedeo libero camera cucina bagno piano alto riscaldamento ascensore L. 37 milioni. Tel. 531.005.
[redacted] di 1/2 [redacted] tinello [redacted] L. 22 milioni [redacted] mila. Possibilità box auto. Tel. Grimaldi 911.3666.
CHIVASSO [redacted] 4 vani più servizi [redacted] metratura a L. 70 milioni dilazionabili. [redacted] Grimaldi 911.3668.

CITTADELLA X 519.260 Crocetta libero, rialzato ingresso saloncino 2 camere cucina biservizi cantina volendo box L. 115 milioni ampie dilazioni.
CITTADELLA [redacted] 532.170 Crocetta libero ingresso 3 camere cucina biservizi cantina termoascensore. L. 78 milioni.
CITTADELLA C 519.260 Crocetta libero da rifare ingresso 3 camere cucina bagno termoascensore, L. 63 milioni.
CITTADELLA D 532.170 Crocetta libero in stabile d'epoca con termoascensore libero piano di mq 180 con tripli ingressi da rifare, L. 148 milioni.
CITTADELLA via [redacted] Sonnaz libero al [redacted] piano ufficio 250 mq angolare in recente stabile signorile. Gabetti 5767.
CO.FIM 688.697 Nichelino vende alloggio libero [redacted] signorile [redacted] salone 2 camere cucina doppi servizi piano alto.
COLLEGNO libero termo ascensore 2 camere tinello cucinino bagno L. 55 milioni. Falità & Barinetto 741.2874.
COLLEGNO (Terracorta) libero appartamento in villa salone 3 camere cucina biservizi posti auto. Esim, tel. 958.1525.
COLLEGNO via Oberdan vende libero saloncino [redacted] tinello bagno cantina costruzione 72 mq 100 Gabetti 5767.
CONSULEDILE 533.322 libero barriera Milano via Leinì moderno 2 camere tinello cucinino bagno L. 53 milioni.
CONSULEDILE 533.322 libero corso Ro[redacted] Borgo S. Pietro recentissima camera tinello cucinino bagno L. 42 milioni.
CORSO Cairoli libero signorile salone soggiorno 2 camere cucina biservizi box panoramico. Tel. 516.229 - 548.153.
CORSO [redacted] Nicola vendesi piano rialzato ottimo investimento saloncino camera cucina bagno. Tel. 512.642.
CORSO Duca libero prestigioso soggiorno 2 [redacted]mere cuci[redacted] servizi termo ascensore L. 100 milioni. Tel. 516.229.
CORSO Einaudi libero ristrutturato 3 camere cucina servizi cantina L. [redacted] milioni, Grimaldi tel. 596.464.
[redacted] G. Cesare (inizio) [redacted] camera cucina bagno finem[redacted] ristrutturato L. 27 milioni. Tel. 380.231 Guell.
CORSO Galileo libero signorile salone 3 camere cucina tripli servizi lavanderia mq 215 box. Tel. 516.229 - 548.153.
CORSO Grosseto libero piano alto ingresso soggiorno 2 camere tinello cucinino servizi. Grimaldi 797.120.
CORSO Grosseto libero recente salone 2 camere cucina bagno servizi box L. 151 milioni. Immobiliaresuperga 443.252.

CORSO Marche libero estate '84 camera tinello cucinino ingresso bagno ottime finiture. Studio Latina 549.650.

CORSO Montecucco libero prestigioso su 2 piani 2 saloni 4 camere cucina 3 servizi box 3 auto. Mutuo C.V.I. 383.570.
CORSO Montegrappa libero 2 camere tinello cucinino bagno ripostiglio cantina mutuo e dilazioni. Crimea. Tel. 320.445.
CORSO P. Oddone libero camera cucina bagno in stabile ristrutturato L. 35 milioni 500 mila. Studio R.D. 535.211.
CORSO Peschiera libero camera tinello cucinino bagno. Tel. 546.884 solo mattino, 9-12.
CORSO Peschiera adiacenze zona residenziale vendesi libero elegante bilocale arredato con servizi. Tel. 518.817.
CORSO Re Umberto adiacente corso Lepanto elegante appartamento libero di salone 2 camere 2 bagni cucina cantina e soffitta L. 220 milioni. Tel. 635.083.
CORSO Regina Margherita pressi Statuto libero 4 camere cucina bagno 140 mq L. 79 milioni 500 mila. Bri 442.669.
CORSO S. Maurizio (via Montebello) libero signorile saloncino camera tinello cucinino servizi. Tel. 516.229.
CORSO Sebastopoli alloggio libero recente signorile 3 camere cucina servizi prezzo interessante. Tel. 364.491.
CORSO Sebastopoli libero recente piano alto saloncino camera tinello cucinino servizi mq 95. Tel. Or.V.Im 506.681.
CORSO Svizzera libero subito piano alto termo asce[redacted] tinello cucinino bagno L. 39 milioni. Tel. 513.916.
[redacted] Toscana libero attico camera tinello cucinino servizi cantina L. [redacted] milioni. Grimaldi, telefono 596.464.
CORSO Traiano via [redacted] libero spazio[redacted] 2 camere cucina servizi 4° piano L. 54 milioni. Tel. Or.V.Im[redacted] appartamento prestigioso salone 3 [redacted] cucina [redacted] ottimo stato casa d'epoca. C.V.I. 383.570.
CROCETTA corso Duca libero: soggiorno 2 camere cucina servizi 3° piano con ascensore. Tel. Studio Dutto 545.626.
CROCETTA corso Einaudi piano alto salone studio 3 camere cucina biservizi cantina. Tel. 546.884 orario 9-12.
CROCETTA [redacted] ingresso 3 camere cu[redacted] bagno [redacted] L. [redacted] milioni trattabili. Immobiliaresuperga 443.252.
CROCETTA via da Verazzano appartamento 2 camere servizio ottimo uso ufficio studio L. 28 milioni. C.V.I. 383.570.
DAVIDIMMOBILIARE vende occupato pressi c. Corsica recente 3 camere cucinotta biservizi box auto. Tel. 779.012.
DAVIDIMMOBILIARE vende libero piazza Stampalia recente ingresso 2 camere ampia cucina servizi affare. Tel. 779.012.

DRUENTO villa signorile su 2 piani mq 450 box terreno mq 4500 parco giardino vuota L. 250 milioni più mutuo L. 100 milioni. Aosta 596.607 - 597.774.

EDILIZIA CONVENZIONATA
Orbassano alloggi varie metrature [redacted] mutuo agevolato fisso. Tel. 599.816.

ESIM libera precollina casa indipendente 2 alloggi salone 2 camere cucina servizi annesso basso fabbricato mq 600 passo carraio giardino. Tel. 512.012.
ESIM libero Cit Turin piano alto ampio 3 camere cucina servizi casa d'epoca L. 84 milioni dilazionabili. Tel. 512.012.
ESIM libero c.so Stati Uniti angolo via Massena salone 3 camere cucina biservizi epoca signorile. [redacted] 512.012.

(continua)

VITE D'ORO
GRAPPA FRIULANA

STRUMENTI MUSICALI
LAJOLO
CONCESSIONARIO UFFICIALE
Pianoforti: [redacted] - W. [redacted] - Sauter
[redacted] Hammond - Technics - [redacted] - [redacted]
[redacted] C.so S. Maurizio 19-19 bis - Tel. [redacted] 876.445

Il Piemonte «vota» sui missili

Iniziative referendarie a raffica in vari Comuni della regione - I primi risultati

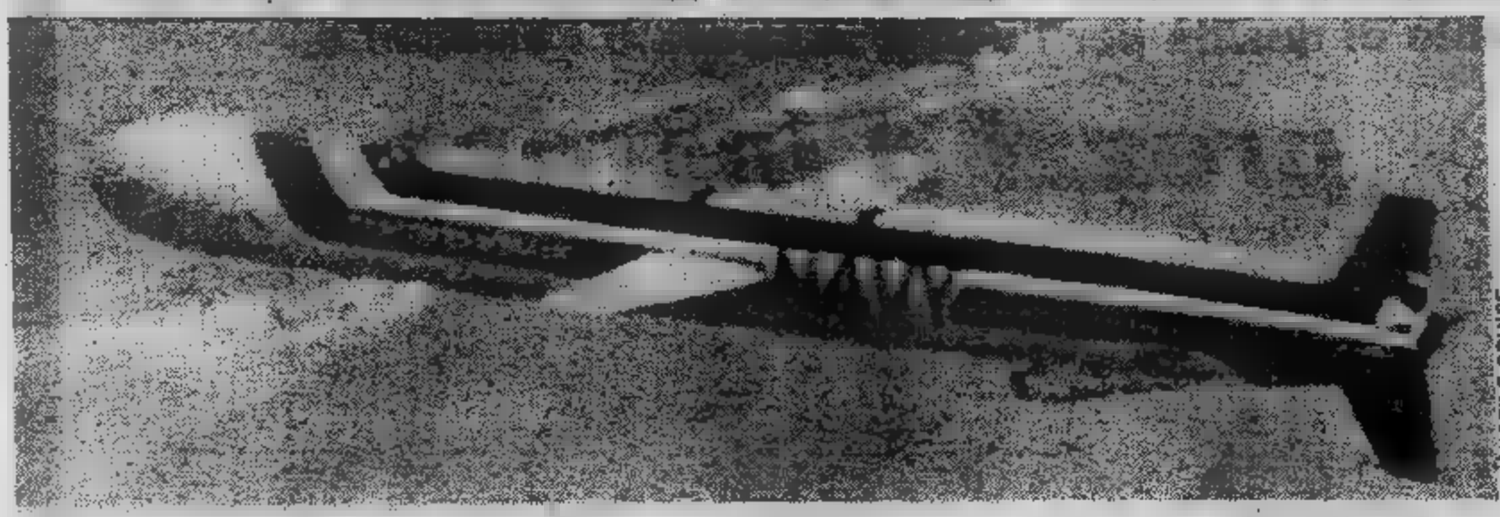

UN MISSILE CRUISE

Alessandria, 4000 no e solo 77 favorevoli

ALESSANDRIA — I comitati per la pace operanti nell'Alessandrino hanno concluso il referendum popolare autogestito sull'installazione dei missili a Comiso. Notevole è stato l'afflusso dei cittadini ai «seggi» improvvisati sulle piazze, nelle vie, nei luoghi di lavoro, nelle scuole; fra gli elettori molti giovani e giovanissimi.

In provincia i votanti sono stati 4203, di cui [illegible] Alessandria; 813 Novi; 675 Acqui; 294 Tortona e 125 Valenza. Significativo — dicono al comitato — è stato l'impegno dei lavoratori delle fabbriche chimiche di Alessandria, in primo luogo la Michelin, con 531 votanti. I ferrovieri della stazione cittadina hanno votato in [illegible] Nell'Acquese [illegible] evidenziata la raccolta nel piccolo Comune di Ponzone, con 101 votanti, curata dalla Comunità Val Berrino, impegnata [illegible] recupero di giovani tossicodipendenti.

L'impegno dei cattolici, a fianco delle forze di sinistra, del sindacato e dell'associazionismo, è stato rilevante sia [illegible] Acqui, con la Comunità di base, sia in Alessandria, con l'iniziativa del movimento scout. Alla domanda «Sei favorevole all'installazione dei missili a Comiso e sul territorio nazionale?» hanno risposto no in 4108; sì in 77 e 18 sono state le schede nulle. «Questi eloquenti orientamenti della popolazione hanno trovato altresì conferma — dice Gabriele De Cecco, del Comitato per la [illegible] — [illegible] sorprendente partecipazione anche alla manifestazione di Roma di sabato scorso, dove si sono recati 600 alessandrini

e. c.

Oleggio, tutti alle urne i lavoratori dell'Agusta

OLEGGIO — *Un'originale iniziativa è [illegible] presa dal consiglio di fabbrica dell'Agusta, la nota azienda aeronautica che [illegible] sede a Cascina Costa, centro di [illegible] sona lombarda a pochi chilometri dal ponte sul Ticino di Oleggio.*

Gli operai (l'azienda [illegible] ha circa 2300) si [illegible] trovati di fronte [illegible] un caso di coscienza ed hanno voluto affrontarlo. Votare [illegible] sì o no sull'installazione [illegible] missili Cruise in Italia: loro che sono impegnati nella costruzione di velivoli (come l'ultimo elicottero anticarro, l'«A-129») per l'esercito, [illegible] solamente per quello italiano.

Il no è arrivato alla domanda: siete favorevoli all'installazione [illegible] missili Cruise in Italia?; il sì invece è giunto per l'istituzione di un referendum che consenta al popolo italiano di decidere su questa installazione.

Il voto dell'Agusta è assai significativo in quanto coloro che sono stati chiamati ad esprimere un parere, cioè i lavoratori, sono in qualche modo [illegible] alla partita che si sta giocando sullo scacchiere internazionale: i missili rientrano infatti [illegible] larga strategia sulla supremazia fra le due superpotenze. Dunque, quando si parla di «confronto di forza», tutte le componenti militari debbono essere tenute in considerazione, compresi i velivoli per l'esercito.

Alle «urne» sono [illegible] quasi [illegible] lavoratori, mentre le schede distribuite erano state 2300. Sull'installazione dei Cruise in Italia, 1341 lavoratori (pari al 77,2%) hanno [illegible] di no; 396 (il 22,8%) invece si sono dichiarati favorevoli.

u. g.

Operaio di Cigliano è il campione 1983 di lanci di colombi

MONCRIVELLO — Tra i suoi abitanti, Moncrivello annovera quest'anno un campione. E' il trentaduenne Egidio Andorno, scapolo, residente in vicolo Airale 4. Si è laureato [illegible] pione italiano '83 nella specialità del lancio di [illegible] viaggiatori, emergendo nella prova [illegible] squadre con quattro colombi in gara, [illegible] 22.238 chilometri di percorrenza [illegible] premio e 566 punti in classifica generale, superando [illegible] quattro lunghezze Faustino Marini, di Brescia, piazzatosi [illegible] 552 punti dinanzi ad Ermanno Meda, di Magenta, terzo in graduatoria.

Egidio Andorno, operaio presso lo stabilimento Lancia di Chivasso e coltivatore diretto in proprio [illegible] i suoi familiari nel tempo libero [illegible] fabbrica, si dedica da sempre con passione all'allevamento dei colombi viaggiatori in volliere che si [illegible] costruito su un'area di 40 mq al piano superiore di comuni garages, tra la volta [illegible] sottotetto.

Nelle volliere vivono 120 colombi e [illegible] tutti viaggiatori: una ventina di razze nazionali ed estere selezionate. [illegible] gli esteri vi sono colombi ungheresi [illegible] olandesi.

Dal gennaio '76 l'Andorno è aderente alla Società colombofila di [illegible] e membro del gruppo di Torino. [illegible] partecipato [illegible] i suoi colombi [illegible] tutte le gare in programma ogni anno, tra la metà di aprile [illegible] la fi[illegible] luglio: da Reggio Emilia con una distanza [illegible] percorrenza sino a Moncrivello di [illegible] km in linea d'aria; [illegible] Rimini [illegible] 400 km. da Pesaro (600 chilometri) fino ad arrivare da Barletta con la percorren[illegible] di 810 chilometri, calcolata sempre in linea d'aria, a velocità [illegible] volo varianti tra i 60 e i 75 km/orari.

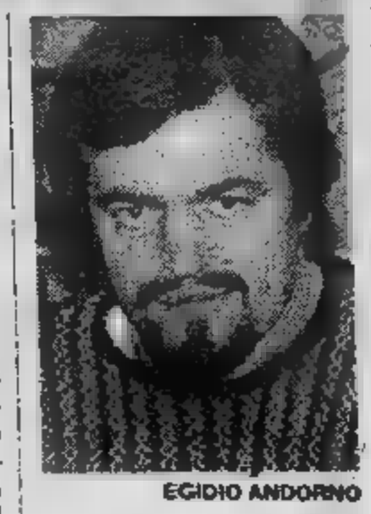

EGIDIO ANDORNO

Nel campionato italiano '81 Egidio Andorno si classificò quattordicesimo. [illegible] partecipò [illegible] prova dell'anno [illegible] rifacendosi però quest'anno e vincendo anche quattro [illegible] provinciali di velocità a Modena, Imola, Reggio Emilia e di fondo a Pescara, con il terzo posto nella prova di velocità fino a 250 chilometri; secondo nel mezzofondo sui 550 chilometri e sesto nella prova del fondo a Barletta.

a. r.

I cinema in Piemonte

ALESSANDRIA
ALESSANDRINO: [illegible] (Giochi di guerra) (fantastico).
AMBRA: Gandhi (storico).
COMUNALE: Scherzo (commedia).
[illegible] Sing (commedia).
CRISTALLO: T[illegible] (sexy).
GALLERIA: Zelig (commedia).
MODERNO: Psycho 2 (thrilling).

ACQUI TERME
ARISTON: Al bar [illegible] Sport (comico).
CRISTALLO: Concerto.
[illegible] The Blues Brothers (musicale).

CASALE MONFERRATO
MODERNO: Un jeans e [illegible] maglietta (commedia).
POLITEAMA: Agente 007 operazione piovra (spionaggio).
VITTORIA: Sing Sing (commedia).

GAVI LIGURE
IL FORTE: Dolce e selvaggio (documentario).

NOVI LIGURE
CRISTALLO: Inquietudine ansiosa di una moglie (sexy).
IRIS: Il petomane (commedia).
ITALIA: Sing Sing (commedia).
MODERNO: Flashdance (musicale).

OVADA
LUX: Al bar dello Sport (comico).
[illegible] Braccato (drammatico).
TORRIELLI: [illegible] Magnum per McQuin (drammatico).

SERRAVALLE SCRIVIA
LARA: Vigilante (drammatico).

TORTONA
SOCIALE: Sing [illegible] (commedia).
VERDI: [illegible] sveglia a mezzanotte (giallo).

VALENZA PO
SOCIALE: Porky's due (commedia).

ASTI
LUX: Il petomane.
POLITEAMA: chiuso.
[illegible] Il diavolo e l'acqua santa.
VITTORIA: Acqua e sapone.

CANELLI
BALBO: Superman III.
RAGNO [illegible]

NIZZA
AURORA: Pigs today.
LUX: [illegible] si sveglia a mezza[illegible]
SOCIALE: Tuono blu.
VERDI: Stratolo [illegible] ad aquo canone.

[illegible] DAMIANO
LUX: Stesso mare stessa spiaggia.
SPLENDOR: riposo.
CRISTALLO: L'amore più pazzo del mondo.

[illegible]
CORSO: All'ultimo respiro.
FIAMMA: [illegible] Sing.
ITALIA: Rimmel.
NAZIONALE: Vigilante.

ALBA
CORINO: Flash dance.
EDEN: Al bar dello sport.

BORGO S. DALMAZZO
MODERNO: Ufficiale e gentiluomo.
DON BOSCO: Agente [illegible] zione Moonraker.

BRA
IMPERO: La febbre del [illegible] ra 2.
POLITEAMA: Sing Sing.
VITTORIA: All'ultimo respiro.

FOSSANO
ASTRA: Tuono blu.
ITALIA: Sapore di [illegible]

MONDOVI'
BERTOLA: Il [illegible] dei potenti.
ITALIA: Peppa e cicciа.

SALUZZO
CIVICO: Agente 007, Octopussy.
[illegible] blu.
SPLENDOR: Psyco n. 2.

SAVIGLIANO
[illegible] Il tiroso, l'arbitro, il [illegible]
RITZ: Spetters.

[illegible]
[illegible] Porno confessioni di [illegible] ragazzina.
[illegible] Il petomane.
ELDORADO: Flashdance.
VITTORIA: Octopussy operazione piovra.
ARALDO: [illegible] gigolò.
S. [illegible] il gentiluomo.

ARONA
LUX: Tuono blu.
MODERNO: Spetters.
[illegible] Psycho III.
S. CARLO: Il tempo delle mele.

VERBANIA
[illegible] Vigilante.
ARISTON: Vigilante.
VIP: Il petomane.
SOCIALE (Pallanza): Flashdance.
SOCIALE (Intra): I giorni del cielo.

VERCELLI
ASTRA: Piaceri proibiti [illegible] una donna di classe (v. m. 18 anni).
NUOVO ITALIA: All'ultimo respiro (drammatico)
PRINCIPE: ore 15 Sapore [illegible]
VERDI: Turbo Time.
VIOTTI: Sing-Sing (comico)
SALONE [illegible] ore 21,15 Concerto [illegible] filarmoniche. Animatori Dino Crocco e Giovanni Barberis.

BIELLA
IMPERO: Il petomane.
MAZZINI: Acqua e sapone.
ODEON: Sing Sing.
SOCIALE: Zelig.

L'Assessorat régional à l'Instruction publique
et
les productions Chrisllan Juin
présentent
une grande vedette
de la chanson française

SERGE REGGIANI

Jeudi 3 novembre 1983
Aoste - Théâtre Giacosa, 21 h

Reggiani fait frémir, fait rire, il enchante,
il [illegible] pleurer...

Ne manquez pas son récital qui
réunit ses plus beaux succès:

«Ma solitude» - «Sarah» -
«Ma liberté» - «L'italien»

Réservations [illegible] guichet du [illegible]
Premier: orchestre [illegible] premier [illegible] lires
Deuxième: orchestre et deuxième balcon: 6000 lires

INVITO AL RISPARMIO

La FACIT [redacted] tutti [redacted] risparmiare scegliendo liberamente l'abbigliamento «giusto» nel [redacted] grande assortimento [redacted] per l'uomo, la [redacted] a

prezzi d'ingrosso

Vieni... [redacted] salto al più grande Mercato della Confezione del Piemonte [redacted] Torino [redacted] Via Stampini 46 Inizio Strada Aeroporto

oppure in:

Via M. Pietà, [redacted]
Via Viotti, 6
Via Nizza, 368
Corso Spezia, [redacted]
Corso Vigevano, 26
Corso Botta (Ivrea)

FACIT
Mercato [redacted]lla [redacted]

ed ora anche a Rivalta - Maximercato Soledoro Caudano

ECONOMICI

19 Vendita [redacted]oggi

ESIM libero pressi corso Traiano [redacted] alto recente ampio soggiorno [redacted] tinello cucinino servizi, Tel. 512.012.
[redacted] libero precollina [redacted] Martiri della Libertà: 3 camere cu[redacted] Dilazioni. Telefonare 512.012.
[redacted] libero pressi corso Traiano (via Oberdan) ampio 2 [redacted] cucinino servizi agevolazioni. [redacted] 512.012.
[redacted] libero precollina largo Tabacchi salone 2[redacted] camere cuc[redacted] panoramico dilazioni. Tel. 512.012.
ESIM libero piazza Bernini piano alto signorile salone 3 camere cucina [redacted] box recenti permute. Tel. 512.012.
[redacted] precollina salone [redacted] cucina [redacted] posizione panoramica agevolazioni. Tel. 512.012.
ESIM libero via Monginevro 1 camera tinello cucinino servizi L. [redacted] milioni dilazionabili. Tel. 512.012.
[redacted] A 513.728 libe[redacted] piazza Sabotino [redacted] ca[redacted] tinello cucinino [redacted] piano alto luminoso 30 milioni contanti resto rate.

EUROCASE B 547.470 libero strada San Mauro due camere tinello servizi L. 62 milioni ascensore spaziosissimo.
[redacted] 513.681 libero [redacted] piazza Statuto tre camere [redacted] servizi ascensore dilazionando.
[redacted] 513.748 [redacted] corso Siracusa [redacted] tinello servizi [redacted] 15 [redacted] piano [redacted] dilazionando.
EUROCASE E 557.6387 libero B. Milano monocamera angolo cottura servizio interno L. [redacted] milioni 500 mila dilazioni.
[redacted] F 531.003 libero Borgata Vittoria camera tinello cucinino [redacted] piano alto facilitazioni.
EUROCASE H 546.748 libero [redacted] Rita amico camera [redacted] cucinino [redacted] vizi terrazzo spazioso [redacted] panoramica facilitazioni.

EXPOCASE B Cenisia libero salone [redacted] mere cucina 3 servizi ingresso [redacted] 180 L. 168 milioni. Tel. 506.208.
EXPOCASE B centro libero casa signori[redacted] soggiorno 1/2 camere cucina biservizi ingresso. Tel. 505.208 - 504.263.
EXPOCASE Cenisia via Bussoleno [redacted] 2 [redacted]re cucina servizi ingresso ristrut[redacted]. Telefonare 504.263.

EXPOCASE
Crocetta corso Duca degli Abruzzi libero salone 4 camere cucina biservizi[redacted] L. 380 milioni. Tel. 505.208.

EXPOCASE Mirafiori libero recente 2 camere tinello cucinino 2 servizi L. 61 milioni. Tel. 504.263.
EXPOCASE Nichelino: signorile camera tinello cucinino libero L. 40 milioni occupato L. 30 milioni. Tel. 504.263.
EXPOCASE S. Rita libero ottimo 2 camere cucina servizi ingresso termo ascensore L. 68 milioni. Tel. 505.208.
EXPOCASE Via O. Vigliani libero soggiorno 3 camere cucina servizi ingresso L. 105 milioni. Tel. 506.458.
EXPOCASE via B. Luini libero signorile recente soggiorno camera cucina servizi ingresso L. 82 milioni. Tel. 505.208.
FAILLA & BERTINETTO 741.2874 corso Regina corso Tassoni piano alto termo ascensore camera cucina servizio cantina L. 15 milioni rateabili.

FAILLA & BERTINET[redacted] miniallogio libero Mirafiori recentissimo mq [redacted] tutti confort L. 31 milioni.
FAILLA & BERTINETTO 741.2874 libero signorile zona Lungo Po Antonelli magnifica vista salone [redacted] camere cucina doppi [redacted] L. 145 milioni.
FAILLA [redacted] **BERTINETTO** 741.2874 [redacted] Vittoria ingresso [redacted] cucinino bagno (mq 60) L. [redacted] milioni.
FAILLA & BERTINETTO 741.2874 libero [redacted] Paolo adiacenze via Lancia termo cen[redacted] ingresso 2 camere cucina servizio 3 [redacted] Solo L. [redacted] milioni.
[redacted] 741.2874 signorile adiacenze [redacted] piano alto [redacted] ascensore alloggio mq 80 due esposizioni L. 59 [redacted].
[redacted] **& BERTINETTO** 741.2874 [redacted] zona corso Marconi bella casa [redacted] bagno L. 59 milioni.
FAILLA [redacted] **BERTINETTO** 741.2874 libero adiacenze piazza Pitagora ingresso camera cucina bagno L. 36 milioni.
FAILLA & BERTINETTO 741.2874 libero appartamento mq 85 recente termo ascensore a Grugliasco L. 65 milioni.
FAILLA & BERTINETTO 741.2874 libera monocamera con ingresso e [redacted] adiacenze via Po L. 18 milioni 500 mila.
FAILLA [redacted] **BERTINETTO** 741.2874 zona Piaz[redacted] Zara vista collinare Po [redacted]nanza tutti [redacted] occupato in casetta 3 camere servizi L. 38 milioni.
FAILLA [redacted] 741.2874 [redacted] zona via Breglio spaziosissimo [redacted] ingresso 2 camere tinello cucinino bagno 3 balconi L. 75 milioni.
FELET[redacted] Canavese libero in nuova [redacted]lazzina 2 camere tinello cucina bagno orto giardino L. 55 milioni. [redacted]
[redacted] S.p.A. libero Crocetta via Genovesi signorile [redacted]; soggiorno [redacted] cucina servizio ing[redacted]. Telefo[redacted] 696.7121.

[redacted] S.p.A. [redacted] Italia 61 panoramico: soggiorno [redacted] tinello cucinino [redacted] 696.7121.
FIMINTER S.p.A. libero S. Paolo v. Isonzo [redacted] tinello cucinino servizi ingresso, 39 milioni 500 mila. [redacted] 696.7121.
FIMINTER S.p.A. Crocetta v. Fratelli Carle occupato soggiorno [redacted] cucina servizi, L. 56 milioni. Tel. 696.7121.
FIMINTER S.p.A. [redacted] c. [redacted] pato 2 [redacted] cucina servizi ingresso L. 33 milioni 500 mila. Tel. 696.7121.
FIMINTER S.p.A. libero [redacted] Rita via [redacted]ba: soggiorno 2 camere cucinotta biservizi ingresso. Mutuo dilazione Telefonare 696.7121.
FISIM [redacted] recen[redacted] signorile piano [redacted] 3 [redacted] cucina [redacted]izi biingressi. Mutuo fondiario, permute. Telefonare 591.980.
FISIM libero pressi corso Marconi recente signorile salone [redacted] camere cucina biservizi biingressi. Tel. 501.970.
[redacted] libero [redacted] Belgio [redacted] ristrutturato camera cucina [redacted] L. [redacted] milioni. Tel. 685.902.
FISIM libero pressi via Borgaro ampio lu[redacted] tinello [redacted] servizi L. 42 milioni. Tel. 581.759.
[redacted] via M. Cristina accuratamente ristrutturato [redacted] camere tinello cucinotta servizi mutuo. Tel. [redacted]
FISIM libero San Salvario vero affare 3 [redacted] cucina [redacted] L. [redacted]. Tel. 591.980.
FISIM libero Italia '61 accuratamente ristrutturato 2 camere cucina servizio. Dilazioni, [redacted] Tel. [redacted]
[redacted] pressi [redacted] spa[redacted] cucina servizi L. 35 milioni dilazionabili. Tel. 581.759.
[redacted] occupato [redacted] S. [redacted] am[redacted] luminoso 2 camere tinello cucinino servizi L. 33 milioni. Tel. 595.273.

FRAZIONIAMO strada Settimo 33 alloggi anche liberi 1-2-3 c[redacted] cucina servizio da L. [redacted] milioni 500 mila a L. 34 milioni. Mediocase 389.183 - 335.9070.
FRAZIONIAMO [redacted] Lingotto [redacted] Aman [redacted] L. [redacted] 2 vani; L. 38 milioni [redacted] vani termo, bagno, visite in loco [redacted] 10-12, 15-18. Tel. 485.255.
[redacted] vende libero corso Grosseto spazioso recente ingresso camera tinello cucinino bagno terrazzo. 5767.
GABETTI [redacted] vende libero Santa Rita, via Fieramosca in casa d'epoca 5 camere [redacted] bagno cantina soffitta.
GABETTI 5767 vende libero [redacted] Siracusa [redacted] piazza Pitagora signorile [redacted] cucinotta bagno cantina.
[redacted] 5767 Crocetta corso Einaudi signorile salone 7 camere cucina [redacted]zi cantina box solaio. Gabetti 5767.
[redacted] 5767 vende libero Lucento [redacted] Cognetti camera cucina ripostiglio cantina L. 43 milioni.
GABETTI 5767 [redacted] libero Santa Rita corso Sebastopoli al 2° piano recente camera tinello bagno L. 55 milioni.
[redacted] 5767 [redacted] libero Crocetta corso Galileo Ferraris 4° piano signorile appartamento di 240 mq. Portineria.
GABETTI 5767 vende [redacted] corso Giambone pressi corso Urss ingresso 2 camere cucina bagno L. 49 milioni 300 mila.
GABETTI 5767 vende [redacted] M. d'Azeglio adatto anch[redacted] ufficio [redacted] 5 camere cucina 3 bagni giardino box.
GABETTI 5767 vende libero corso Sebastopoli pressi Stadio secondo piano [redacted] camera cucina bagno L. 55 milioni.
[redacted] 5767 vende [redacted] Barriera Milano via Cherubini [redacted] angolo cottura bagno cantina L. 38 milioni.
GABETTI 5767 vende libera piazza Statuto mansarda camera cucina bagno posto auto stabile d'epoca termo ascensore.

GABETTI 5767 [redacted] libero [redacted] Cernaia [redacted] d'epoca piano alto 13 [redacted] cucina [redacted] 4 bagni terrazzo cantina mutuo.
GABETTI 5767 vende [redacted] Rosselli pressi [redacted]zza Marmolada 4 camere [redacted] bagno L. 76 milioni dilazionabili.
GABETTI 5767 vende [redacted] piazza Adriano via F[redacted]ini piano alto [redacted] divisibile salone 7 camere cucina [redacted] bagni.
GABETTI 5767 vende [redacted] Peyron [redacted] Tassoni primo piano [redacted] cucinino bagno L. 53 milioni.
GABETTI 5767 [redacted] corso Moncalieri [redacted] recente salone 2 camere cameretta cucina 2 servizi.
GABETTI [redacted] vende libero Mirafiori [redacted] Sette Comuni camera tinello cuc[redacted] ingresso bagno cantina piano alto.
[redacted] 5767 [redacted] San Salvario [redacted] Giotto spazio[redacted] camera cucina ingresso bagno cantina L. 34 milioni.
[redacted] 5767 vende libero via [redacted] Comuni angolo corso Traiano ca[redacted] na bagno L. 25 milioni 600 mila.
[redacted]**BETTI** 5767 vende libero corso Tassoni casa d'epoca con [redacted] 2 [redacted] tinello cucinotta bagno cantina.
[redacted] 5767 vende libero adiacente via Guido Reni via Veglia [redacted] tinello cucinino bagno termo [redacted]
GEDIM libero via Arcivescovado elegante, [redacted] cucina [redacted] doppi servizi. [redacted] 517.566.
GED[redacted]cenze Valentino spazioso appartamento nuovo di mq 130 circa mutuo. Informazioni al 517.566.
[redacted] libero adiacenze corso Traiano luminoso, ingresso camera [redacted] cucinino bagno ripostiglio. Tel. 517.566.
[redacted] palazzina soggiorno [redacted] camere cu[redacted] doppi [redacted] ripostiglio box auto. Tel. 517.566.
[redacted] frazionamento Crocetta, termo ascensore vane [redacted]. Da L. 24 milioni.

GERMANI [redacted] via Stradella lu[redacted] 1° [redacted] angolare us[redacted] o ufficio 4 [redacted] più servizi. Termo ascen[redacted] milioni.
GRIMALDI Aurora mono-bilocali in [redacted]so stabile a partire [redacted] L. 7 [redacted]. Tel. 505.917.
GRIMALDI [redacted] Montecucco libero piano alto saloncino 2 camere cucina servizi box auto. Tel. 505.917.
[redacted] libero Mirafiori 2 ampie camere tinello cucinino servizi cantina posto auto. Tel. 505.917.
[redacted] libero [redacted] Peschiera [redacted]ra cucina servizi ottimo stato L. 35 milioni 500 mila. [redacted]. 596.464.
[redacted] libero Parella ampio [redacted] servizi cantina L. 39 milioni affare. Tel. 596.464.
GRIMALDI libero corso S. Maurizio adiacenze 2 camere cucina servizi cantina termoascensore. Tel. 505.917.
GRIMALDI libero corso Montegrappa 2 camere tinello cucinino servizi cantina L. [redacted] milioni. Tel. 596.464.
GRIMALDI [redacted] (vista collina) [redacted] tinello cucinino [redacted] cantina termoascensore. Tel. [redacted]
[redacted] S. [redacted] libero ingresso soggiorno camera [redacted] servizio cantina dilazioni. Tel. 506.917.
[redacted] S. Salvario li[redacted] soggiorno 2 [redacted] cucina [redacted] cantina in casa d'epoca. Tel. [redacted]
GRIMALDI via Sempione casa libera due piani 3 alloggi più basso fabbricato uso laboratorio cortile. Tel. 596.464.
GRIMALDI 447.4844 corso Francia 87 libero Millefonti 2 camere cucina bagno ripostiglio L. 39 milioni dilazioni.
GRIMALDI 447.4844 corso Francia 87 libero piazza Statuto camera [redacted] bagno impianto metano L. [redacted] milioni.
[redacted] 447.4844 corso Francia [redacted] libero via Filadelfia soggiorno 2 camere [redacted] servizi termo ascensore posto auto solo L. 72 milioni dilazionabili.
GRIMALDI [redacted] corso Francia 87 libero S. Rita ingresso camera tinello cucinino prezzo interessante mutuo.
GRUGLIASCO via Quarto [redacted] Mille libero [redacted] 1972 spazioso 2 camere tinello cu[redacted] bagno box. Gabetti 5767.
IFIM A libero via Maria Vittoria in stabile d'epoca appartamento composto da: salone, soggiorno, 2 camere, cucina, biservizi, possibilità box auto. Tel. 515.582.
IFIM B libero corso Re Umberto, piano alto: soggiorno, 2 camere, cucinotto, bagno, soffit[redacted]igue camera disimpegno. Agevolazioni. Tel. 515.582.
IFIM C libero signorile corso Tassoni (Martinetto) luminoso: salone 3 camere cucina biservizi, ottime rifiniture, volendo box. Mutuo. Telefonare 515.582.
IFIM D libero via Filadelfia in stabile signorile luminoso: salone 3 camere cucina [redacted] biservizi box auto. Tel. 515.582.
IFIM E precollina occupato in palazzina: 3 camere, cucina, servizi, giardino in proprietà. Tel. 515.582.
IFIM F libero corso Francia recente: salone, 3 camere, cucina, stireria, 3 servizi, biingressi. Tel. 515.582.
[redacted] G libero pressi piazza Massaua, [redacted]cente, piano alto: 2 camere, tinello, cucinino, servizi. Dilazioni. Telefonare 515.582.
IFIM [redacted] libero corso Giulio Cesare pressi piazza Derna [redacted] recente luminoso: salone, 2 camere, tinello, cucinino, servizi. Telefonare 515.582.

(continua)

CCB

SOLOSOLE©

APPARTAMENTI CON IL SOLE DENTRO!

Già da oggi puoi abitare in una casa SoloSole che strutta il calore naturale del sole per ave[redacted] più benessere subito e risparmio di energia anno dopo anno.

SOLOSOLE
Splendidi appartamenti costruiti con le tecnologie più [redacted]te ed i migliori materiali per sfruttare il calore gratuito del sole. Alloggi con planimetrie razionali per l'utilizzazione ottimale dello spazio.

SOLOSOLE
Facilitazioni particolari quali mutuo agevolato sino a [redacted], eventuale mutuo integrativo fino a 8 milioni, contributo gratuito in conto capitale fino a 4 milioni.

SOLOSOLE
Alloggi da 50 a 100 mq., con eccellenti rifiniture, ottime posizioni con comodità ai servizi pubblici, negozi, trasporti, in Grugliasco, Collegno, Alpignano. L'impresa costruttrice vende direttamente.

SV.E.srl UFFICIO VENDITE: VIA LAMARMORA, 79 - Tel. 50 33 33 - 10128 TORINO
La SV.E. partecipa al programma U.P.S.E., Unione Piemontese Sviluppo Edilizio.

Insegnanti a scuola per conoscere la realtà industriale

Il corso indetto dal 7 novembre a Cuneo

CUNEO — (g. d. m.) Dal 7 all'11 novembre prossimo si svolgerà nell'aula magna dell'Istituto tecnico industriale un [illegible] di aggiornamento sulle attività industriali pro[illegible] dall'Unione Industriale di Cuneo con la collaborazione del ministero della Pubblica Istruzione e della Fondazione Agnelli di Torino.

Lo scopo dell'iniziativa è quello di fornire al sistema scolastico le necessarie informazioni sulla struttura industriale e sul suo [illegible] di operare che consentano ai professori di offrire ai giovani [illegible] preparazione adeguata alle esigenze del mondo industriale moderno nel quale dovranno inserirsi al termine degli studi e [illegible] tempo stesso maggiori contenuti di professionalità. Il corso cuneese è infatti diretto ai presidi e ai docenti delle diverse discipline e non solo agli insegnanti delle materie tecniche.

Gli incontri-lezione sono svolti da docenti altamente qualificati, tra cui il professor Piero Bairati, dell'Univer[illegible] di Torino; l'ingegner Carlo Besusso, responsabile dell'Organizzazione lavoro [illegible] Fiat Auto; dottor Corra[illegible] Paracone, responsabile [illegible] programmi di ricerca della Fondazione Agnelli di Torino; ingegner Ottavio Guarracino, della direzione ricerca tecnologica della Olivetti; professor Vincennzo Cesareo, direttore dell'Istituto [illegible] sociologia dell'Università Cattolica di Milano; dottor Giovanni Satta, della Confindustria; dottor Maurizio Magnabosco, responsabile relazioni interne [illegible] della Fiat; professor Giorgio Pellicelli, direttore [illegible] scuola [illegible] amministrazione aziendale dell'Università di Torino; dottor Damiano Piasco, direttore dell'Unione Industriale di Cuneo.

Per giovedì 10 novembre è prevista una visita a Torino allo stabilimento della Fiat Mirafiori. Le adesioni devono pervenire entro lunedì 31 ottobre all'Unione Industriale di Cuneo.

Lo sviluppo dell'esportazione e la cultura del «marketing»

Secondo Prodi, strategie di lungo periodo devono essere annullate per mancanza di competitività - Un contributo [illegible] settore dallo studioso torinese Giorgio Pellicelli

ROMA — *La diminuita competitività [illegible] sistema produttivo [illegible] [illegible] situazione «molto pesante» per l'export italiano. Romano Prodi, presidente dell'Iri, è «preoccupato» perché «strategie di lungo periodo devono essere annullate per mancanza di competitività». Al miglioramento [illegible] fondo del quadro macroeconomico deve quindi sommarsi l'avvio [illegible] iniziative volte [illegible] promuovere lo sviluppo delle esportazioni ed una [illegible] del marketing. Prodi ritiene che alla crescita di questa cultura darà un contributo originale «Il marketing internazionale» di Giorgio Pellicelli, presentato all'auditorium dell'Iri con l'intervento del presidente dell'Imi, Luigi Arcuti, del presidente dell'I[illegible] Giuseppe Ratti, [illegible] personalità [illegible] mondo economico e della cultura.*

GIUSEPPE RATTI

ROMANO PRODI

L'«utilità operativa» [illegible] libro — diretto soprattutto agli esportatori [illegible] — deriva dalle informazioni «incredibilmente varie» che per [illegible] prima volta vengono diffuse sulle esperienze compiute dalle nostre imprese nei mercati esteri.

[illegible] carente «internazionalità» [illegible] imprese italiane e quindi l'esigenza di una cultura del marketing sono state richiamate da Ratti che ha spezzato lance a favore delle multinazionali, «oggi richiestissime» quali fonti [illegible] investimenti e [illegible] occupazione.

Peraltro — ha osservato Arcuti — la debolezza della bi[illegible] valutaria [illegible] non deve rallentare la politica di liberalizzazione [illegible] investimenti all'estero. Nel «ruolo centrale» che, [illegible] [illegible] crescita [illegible] commercio con l'estero svolge il [illegible] all'esportazione, l'Imi ha una posizione di rilievo: mille miliardi [illegible] lire nello scorso esercizio [illegible] la costituzione di una società di trading.

Ma [illegible] base del rilancio della vocazione italiana al commercio internazionale [illegible] sta, appunto, quella cultura del marketing che l'opera di Pellicelli vuole diffondere. Novità di quest'opera rispetto [illegible] tradizione americana (gli Usa esportano [illegible] [illegible] 7-8 per [illegible] del prodotto nazionale lordo contro il 23-25 dei maggiori [illegible] europei) è l'«ottica italiana» proposta agli operatori [illegible] [illegible] settore.

Giorgio Pellicelli, direttore della scuola di Amministrazione aziendale dell'Università [illegible] Torino [illegible] ordinario nella facoltà di [illegible] e commercio è consigliere di amministrazione [illegible] Fiat. [illegible] tempo sta [illegible] per il Centro estero delle Camere di commercio piemontesi [illegible] serie di guide per le esportazioni nei singoli Paesi nelle quali [illegible] [illegible] diagnosi attenta della situazione economica. L'ultima «guida» uscita nei giorni scorsi riguarda l'Algeria.

Un «polo elettronico» a Genova colmerà i vuoti della siderurgia

Farà capo al raggruppamento Selenia-Elsag e potrebbe già essere operativo fra quattro mesi - Dovrebbe creare almeno 1100 posti di lavoro e nuove strutture produttive

GENOVA — *Il polo elettronico [illegible] Genova, che farà capo [illegible] raggruppamento Selenia-Elsag, potrebbe diventare realtà tra circa quattro mesi, [illegible] si realizzeranno le condizioni necessarie [illegible] creazione [illegible] attività sostitutive per [illegible] quali è stato varato. Il comitato [illegible] presidenza dell'Iri ha infatti [illegible] l'iniziativa nell'ambito dello sforzo che l'Istituto si prepara [illegible] compiere nell'area genovese per fronteggiaree [illegible] difficoltà che potranno venir causate dalla [illegible] [illegible] siderurgia.*

I tempi tecnici del polo elettronico, anche [illegible] si auspica che vengano accelerati al massimo, richiederanno comunque alcuni mesi. Il piano di raggruppamento Selenia-Elsag dovrà essere infatti vagliato dal governo e dai consigli di amministrazione [illegible] tutte le finanziarie e le società interessate (Stet, Finmeccanica, Selenia, Elsag, Ansaldo, Aeritalia, ecc.), e sarà anche oggetto di un serrato confron[illegible] con il sindacato. Tale confronto probabilmente avverrà contestualmente alla verifica [illegible] situazione degli stabilimenti siderurgici.

Successivamente [illegible] no i passaggi dei pacchetti azionari. [illegible] questo punto il raggruppamento esisterà sul[illegible] ma non operativamente, per questa ulteriore fase, [illegible] pure non presuppone vistose modifiche nelle attuali strutture produttive, saranno necessari almeno altri due mesi.

Al raggruppamento Selenia-Elsag (composto da Selenia, Elsag, Selenia Spazio, Vitroselenia) [illegible] [illegible] da circa un anno, verranno affidati [illegible] compiti nei settori della fabbrica automatica, elettronica industriale e biomedicale. Queste [illegible] potranno essere svolte [illegible] [illegible] apposite divisioni nell'ambito della Elsag o da due società a se stanti.

Dal punto di vista produttivo le strutture industriali in gran parte già esistono e con l'operazione [illegible] verrebbe solo potenziata l'attività creando complessivamente oltre 1100 posti di lavoro. Con i circa [illegible] miliardi di [illegible] previsti nel periodo 1984-1986 dovrebbero poi essere create alcune strutture ex novo e sviluppate ricerche per [illegible] produzioni.

Impianti per 12 pizzerie acquistati [illegible] Bulgaria

PESARO — Anche la pizza italiana sta per essere esportata in Bulgaria. E' stato infatti raggiunto un accordo tra la [illegible] Forni» ed i dirigenti della «Bulgar Coop» per la fornitura al Paese dell'Est europeo di 12 impianti completi per pizzerie da consegnare entro l'anno.

La delegazione commerciale bulgara ha poi previsto per l'84 un altro incontro [illegible] la ditta marchigiana per ulteriori contratti di fornitura.

I lavoratori stranieri [illegible] [illegible] 2 milioni in Europa

ROMA — Sono almeno 200 mila in [illegible] i lavoratori [illegible] clandestini provenienti per lo più dai Paesi del Terzo Mondo. Non si [illegible] [illegible] [illegible] fenomeno solo italiano, perché la presenza di lavoratori stranieri che penetrano illegalmente nei Paesi ospitanti [illegible] comune un po' [illegible] tutta l'Europa occidentale industrializzata.

Secondo stime molto approssimative, [illegible] numero dei lavoratori clandestini in Europa supera ormai i due milioni [illegible] unità: [illegible] sesto dei lavoratori in posizione regolare (12,5 milioni), quasi la metà di quanti occupano regolarmente [illegible] impiego permanente (5,5 milioni).

[illegible] problema dell'immigrazione irregolare è solo uno dei temi su cui [illegible] stanno confrontando i ministri responsabili delle questioni dell'immigrazione [illegible] [illegible] [illegible] membri dell'Europa, più i rappresentanti [illegible] Paesi «osservatori» [illegible] Jugoslavia, [illegible] e Santa Sede.

[illegible] Farnesina la seconda conferenza internazionale sui lavoratori migranti: [illegible] giorni [illegible] dibattito [illegible] tre anni e mezzo dalla prima riunione del [illegible] tenutasi nel maggio del 1980. Un tempo abbastanza lungo per verificare quanto è stato fatto nei 21 Paesi in merito alla questione.

La Cee apre una procedura contro gli orologi asiatici

BRUXELLES — La Comunità Europea [illegible] aperto una procedura contro [illegible] produttori asiatici [illegible] orologi al quarzo, accusandoli di rovesciare [illegible] loro [illegible] a valanga [illegible] mercati del vecchio continente [illegible] grave pregiudizio per i produttori europei. Gli orologi al quarzo arrivano soprattutto [illegible] Hong Kong, [illegible] anche in misura sempre crescente dal Giappone, da Taiwan, Macao e Corea del Sud. Il [illegible] più colpito risulta essere la Francia.

La commissione Cee ha concesso [illegible] trenta giorni di tempo perché produttori [illegible] governi presentino i loro rilievi, dopo [illegible] che [illegible] possibile imporre dei dazi o dei limiti quantitativi.

L'importazione di orologi al quarzo [illegible] Comunità [illegible] salita da [illegible] milioni di articoli nel 1980 a 52,9 milioni nel 1982 e nella prima metà dell'anno in corso ha raggiunto i 26,2 milioni. Nel 1980 predominavano già con una quota [illegible] 68,4 per cento del mercato degli orologi in genere e nell'82 sono saliti al 79,2 per cento costringendo le fabbriche europee a chiudere [illegible] [illegible] ridurre le proprie dimensioni.

Giovedì l'esame del piano Finsider

[illegible] — Il [illegible] piano Finsider verrà esami[illegible] giovedì prossimo [illegible] comitato [illegible] presidenza dell'Iri. Lo ha reso noto lo stesso presidente dell'Iri, Romano Prodi, [illegible] quale [illegible] spiegato che il piano «può ormai considerarsi pronto nelle [illegible] [illegible] generali. [illegible] ancora qualche dettaglio — ha precisato — [illegible] verrà messo [illegible] punto dal[illegible] [illegible] nei prossimi giorni». Nessun [illegible] [illegible] invece, sulle voci [illegible] [illegible] una immedia[illegible] partenza [illegible] [illegible] integrazione.

Previsto [illegible] di consumi d'acciaio ma non saranno ridimensionati i tagli

Secondo gli esperti la ripresa non sarà uniforme nell'area industrializzata

VIENNA — La ripresa dell'economia mon[illegible] dovrebbe consentire un lieve aumento generalizzato [illegible] consumi di acciaio [illegible] [illegible] «Che interesserà anche la Comunità europea». [illegible] quanto rende noto l'Istituto internazionale per [illegible] ferro e l'acciaio (Iisi) precisando però che la ripresa della domanda, non ridimensionerà le esigenze di pesanti tagli di capacità nel settore.

Secondo l'Istituto, dopo un calo [illegible] consumi dei Paesi occidentali previsto pari all'1,7 per cento, per l'anno in corso, la domanda di acciaio dovrebbe segnare un incremento del 6,1 per cento nel 1984, [illegible] poi continuare [illegible] crescere per il resto degli Anni 80. Tuttavia, per garantire un ritorno alla redditività, l'industria siderurgica mondiale deve continua[illegible] a ridurre la capacità.

Quanto ai consumi, per l'anno in corso essi sono previsti pari [illegible] 394 milioni di tonnellate nel mondo occidentale, contro i 410 milioni del 1982. Inoltre, [illegible] ripresa di questi consumi non sarà uniforme nell'area industrializzata: [illegible] quest'anno [illegible] fronte di una [illegible] scita del 6,5 per cento della domanda statunitense, prevista pari a [illegible] milioni di tonnellate, si prevede [illegible] calo del 3,3 per cento, [illegible] 89 milioni di tonnellate per la Cee ed una flessione del 5,7 per cento, contro 66 milioni di tonnellate per il Giappone.

Per l'anno prossimo, sempre secondo i da[illegible] dell'Iisi, [illegible] [illegible] complessiva di [illegible] ciaio, Paesi socialisti esclusi, dovrebbe invece ammontare a [illegible] milioni di tonnellate. La crescita più cospicua, e pari al 12,2 per cento, proverrà dagli Stati Uniti, [illegible] anche nella [illegible] i consumi di acciaio segneranno finalmente un incremento, previsto pari al 4,5

Un [illegible] di specializzazione per dipendenti di banche [illegible]

MILANO — Su iniziativa delle banche estere operanti [illegible] Milano, [illegible] per l'organizzazione dell'Abi [illegible] dell'Università Cattolica, ha preso il via un corso di specializzazione bancaria finalizzato all'approfondimento [illegible] *grandi* [illegible] [illegible] *una banca: i fidi, la tesoreria e i cambi, il servizio estero, [illegible] contabilità; insieme* — ha precisato il presidente dell'Abi, Silvio Golzio, [illegible] prolusione — [illegible] *una visione panoramica dei sistemi bancari*».

Il corso si concluderà nel giugno '84 con esami finali nel settembre successivo.

ECONOMICI

19 Vendita alloggi

IFIM I precollina via [illegible] mento libero: soggiorno, [illegible] cucinino, bagno, giardino privato. [illegible] 515.582.

IMMOBILIARETORO [illegible] via Goppino, [illegible]ra (inello [illegible] bagno. [illegible] contanti e dilazioni. Tel. [illegible].

[illegible] [illegible] ultimi [illegible] alloggi in palazzina 4 cam[illegible] servizi con sovrastante mansarda di 4 camere possibilità di 2 singoli alloggi L. [illegible] milioni. Alloggio [illegible] camere servizi son so[illegible] [illegible]arda da [illegible] camere L. 80 milioni. Mutuo e dilazioni Volvera via Rossini 2, [illegible] 626.857.

IMPRESA vende alloggi signorili da [illegible] doppi [illegible] in palazzina [illegible] riscaldamento autonomo L. [illegible] milioni [illegible] tuo e dilazioni, [illegible] corso Castello 43, telefono 626.857.

[illegible] vende ville uni e bifamigliari [illegible] diverse [illegible] con verde privato [illegible] tuo fondiario e ci[illegible]. Prezzi di [illegible] al[illegible]. Il villaggio si trova a 7 km dal castello di Stupinigi None via S. Lorenzo 33 visite in cantiere sabato e domenica. Tel. cantiere 988.4351 ufficio 626.857.

IN Torino zona precollinare in villa d'epoca ristrutturata impresa vende ultimi 2 appartamenti mq 90 e 160 volendo riducibili. Tel. 832.895.

IPI 511.382 libero Crocetta in casa d'epoca: ingresso salone camera cucina bagno.

IPI 511.382 libero Cavoretto recente signorile: ingresso salone 3[illegible] studio [illegible] pranzo [illegible] tripli servizi [illegible] giardino.

IPI 511.382 vicinanze corso Svizzera: ingresso soggiorno 2 [illegible] tinello cucinino bagno. Iva 2%. Mutuo.

IPI 511.382 via [illegible] appartamento: ingresso [illegible] [illegible] cucinino bagno L. 25 milioni [illegible]

LA LOGGIA centro libera villetta b[illegible]liare recente mq 280 su 2 piani con giardino mq 650 e garage Gabetti 5767.

LARGO Giachino libero termo ascensore ingresso 2 camere [illegible] cucinino servizi L. 53 milioni. Grimaldi 506.464.

[illegible] Valgioie libero signorile: salone 2 [illegible] [illegible] ottimo per ufficio [illegible] L. 110 milioni. [illegible], 569.376.

LIBERA Moncalieri d[illegible]tà indipendente di 80 mq con box L. 75 milioni rateabili Casamercato 752.[illegible].

[illegible] [illegible] 2 [illegible] tinello [illegible] bagno cantina L. 49 milioni possibilità box. Immobil 4, 515.346.

LIBERABILE S. Rita via B. [illegible] camera [illegible] bagno [illegible] L. 38 [illegible] rateabili. Tel. 687.834.

LIBERI camere tinello [illegible] bagno [illegible] stesso stabile situato in Collegno in posizione signorile e panoramica prezzi da L. 47 milioni. Tel. 512.642.

LIBERI subito corso Novara stesso stabile alloggi camera [illegible] angolo cottura servizi [illegible] alti dila[illegible] [illegible] RD Vernè. Tel. 535.211 - 532.711.

LIBERO A corso Dante salone[illegible] [illegible] cucina [illegible] ing[illegible] [illegible] Banca Dati Immobiliari 500.200.

LIBERO A Dora-Voghera salone 2 camere cucina 2 bagni L. 135 milioni dilazioni permute. TC Immobili 472.498.

LIBERO [illegible] via Cibrario c[illegible] tinello bagno anche uso ufficio L. 18 milioni + dila[illegible]. TC Immobili 489.789.

LIBERO [illegible] [illegible] [illegible] 3 [illegible] [illegible] bagno 160 mq [illegible] dilazioni. [illegible] 488.972.

LIBERO [illegible] 2 camere [illegible] [illegible] ascensore piano 5° L. 58 milioni rateabili senza interessi. Tel. 687.834.

LIBERO adiacente c. Molise: ingresso 3 camere cucina bagno verde condominiale L. 53 milioni. Mediocasa 335.9070.

LIBERO adiacenze via Cibrario 1° piano camera cucina servizi L. 25 milioni Grimaldi. Tel. 506.464.

LIBERO adiacente corso Lombardia riscaldamento camera tinello cucinino servizi L. 35 milioni. Grimaldi 506.464.

LIBERO B corso Sommeiller prestigiosa [illegible] [illegible] cucina servizi. Banca Dati immobiliari [illegible].

[illegible] Borgo Vittoria ottimo stato ingresso [illegible] camere cucina [illegible] cantina. Grimaldi 797.120.

LIBERO C Crocetta [illegible] ufficio 4 camere cucina 2 servizi giardino. Banca Dati immobiliari 500.200.

[illegible] centrale [illegible] corso Marco[illegible] [illegible] 5 camere, doppi ingressi, [illegible] gni, [illegible] posto auto L. 155 milioni più mutuo. Disponiamo [illegible] affitto [illegible] L. 950 mila mensili. Tel. 557.6856.

[illegible] corso Vercelli [illegible] [illegible] [illegible] bagno ampia [illegible] vero affare L. 20 milioni + mutuo. Tel. [illegible].

LIBERO corso Francia (Cascine Vica) recente ampio: 1 camera tinello [illegible] [illegible]izzi mq 60. Mediocasa 389.[illegible].

LIBERO Crocetta via [illegible] completamente [illegible] 3 [illegible] cucina servizi L. 95 milioni. Grimaldi [illegible].

[illegible] O S. [illegible] minialloggio [illegible] 2 [illegible] 55 biservizi. [illegible] [illegible] [illegible] bari 506.646.

[illegible] E Cascine Vica salone 2 camere tinello [illegible] biservizi mq [illegible]. [illegible] Dati Immobiliari 500.200.

LIBERO F [illegible] Rita soggiorno 2 camere [illegible] cina servizio 5° [illegible]. [illegible] Dati immobiliari 500.200.

[illegible]O Italia 61 elegante e panoramico salone 2 camere cucina bagno recente L. 160 milioni. Tel. 512.642.

[illegible] Mercati Generali ingresso 2 ca[illegible] tinello cucinino bagno termo [illegible] 3° p. Alim 504.228 [illegible].

LIBERO [illegible] costruzione centro Collegno saloncino 2 camere cucina ingresso servizi posto auto sufficienti L. 75 milioni contanti più mutuo. [illegible] Immobiliare tel. 567.6956.

LIBERO piazza [illegible] saloncino camera cucina ingresso servizi [illegible] L. 51 milioni. Grimaldi 557.0105.

LIBERO recente vista meravigliosa [illegible] camere tinello cucinino servizi prezzo interessante. Tel. 364.491.

LIBERO S. Paolo via Frejus camera cucina termo bagno rimesso a nuovo L. 29 milioni dilazioni. Telefonare 441.787.

[illegible] [illegible] Paolo ottimo saloncino 2 letti [illegible] [illegible] Tel. 537.954.

[illegible] [illegible] [illegible] [illegible] tinello cucinino bagno ingresso prezzo interessante dilazioni. Selim 519.801.

LIBERO Santa Rita ing[illegible] camera ti[illegible] cucinino s[illegible] cantina [illegible]. [illegible] fare. Grimaldi tel. 797.120.

LIBERI stabile recentissimo Nichelino ottimo [illegible] camera cucina servizi L. 58 milioni. Studio A.D. 535.211 - 532.711.

[illegible] subito zona Pozzo Strada recente ampio camera tinello cucinino servizi dilazioni. Tel. 506.396.

LIBERO subito borgo Vittoria ampio camera cucina servizi L. 18 milioni vero affare dilazioni. Tel. 506.396.

ramello
LE PELLICCE
La rinomata PELLICCERIA RAMELLO
avverte la spettabile clientela che
dal 24 ottobre
ha messo in vendita tutta la
COLLEZIONE 83/84
a
PREZZI DI PURO REALIZZO
ramello
LE PELLICCE
Via S. Tommaso, 18
(ang. v. [illegible])
TORINO - Tel. 544.219
[illegible] EFFETTU[illegible]

LIBERO ufficio centrale via Belfiore 8, saloni, cantera, disimpegno, ingresso bagno L. 16 milioni contanti più mutuo fon[illegible] Tel. [illegible]

LIBERO Vanchiglia [illegible]orie 3 camere cucina bagno ristrutturato L. 97 milioni dilazionabili. Tel. 506.396.

LIBERO via Brandizzo camera tinello cucinino accesso 4° piano termo-ascensore L. 43 milioni. Ferraro 959.2653.

LIBERO via Don Bosco (Martinetto) ampio 2 camere cucina bagno vende L. 52 milioni facilitando. Labeo 746.222.

LIBERO via Giobert totalmente nuovo salone 2 camere tinello bagno ampia metratura minimo contanti. Tel. 885.541.

LIBERO via Magenta (Crocetta) 2 camere cucina bagno L. 39 milioni dilazionabili Casamercato 749.2989.

LIBERO [illegible] Principessa Clotilde [illegible]ra cucina bagno casa d'epoca dilazioni di pagamento. Casamercato 752.688.

LIBERO via San Marino (S. Rita) [illegible] tinello cucinino bagno in [illegible] condizio[illegible] [illegible] 749.2989.

LIBERO via Thesauro (Nizza) ottimo 2 camere cucina bagno ampia metratura a L. 36 milioni. Dilazioni. Tel. 885.541.

LIBERO via Verolengo [illegible] [illegible] Potenza [illegible]amera tinello cucinino servizi [illegible] messo a nuovo. Tel. 765.633 pasti.

LIBERO zona Aeronautica 3 [illegible] tinello cucinino servizi termo ascensore L. 80 milioni. [illegible] Lion 741.3054.

LOMBARDORE vende [illegible] alloggio libero camera letto tinello [illegible] [illegible] cantina ottimo affare. Tel. 883.809.

LUCIANA VOLA libero zona corso San Maurizio panoramico soggiorno 2 camere cucinotta rifinitissimo. Tel. 657.824.

LUCIANA VOLA libero via Della Rocca in splendida casa d'epoca lussuosamente ristrutturata ingresso - soggiorno angolo cottura zona letto soppalcata doppi ser[illegible] Posizione e r[illegible] [illegible] rato prestig[illegible] [illegible].

LUCIANA VOLA libero corso Francia (vicinanze Tesoriera) signorile [illegible] 3 [illegible] mere cucina [illegible]. Tel. [illegible].

LUCIANA VOLA libero centrale corso Re Umberto in casa d'epoca signorile mq 155 box. Tel. 657.824 - 655.580.

LUCIANA VOLA libero via Tiziano piano alto luminoso camera tinello cucinino servizi. Tel. 657.824 - 655.580.

LUNGO Dora Firenze vendesi libero 3 camere cucina bagno. Tel. 293.434.

LUNGO Dora Voghera libero signorile sa[illegible] 2 camere cucina 2 bagni terrazzo [illegible]. Immobiliaresuperga 443.252.

[illegible] Po via Mongrando libero recente [illegible] camere tinello cucinino servizi termo L. 7[illegible]. Tel. 516.229 - 548.153.

MADONNA Campagna libero ristrutturato 2 camere cucina bagno cantina L. 52 milioni. G.R. L'Immobiliar[illegible].

[illegible] libera ristrutturata 2 camere cucina bagno vendesi via Mazzini angolo via C. Alberto. Tel. 504.249.

[illegible] libero [illegible] tinello [illegible] [illegible] cantina facilitazioni di pagamento. Grimaldi. [illegible] 6.464.

[illegible] [illegible] corso Montecuccoli [illegible] [illegible] doppi servizi doppi ingressi. Telefonare 599.513.

[illegible] ampio [illegible] ingresso [illegible] [illegible] cucina bagno cantina L. 75 milioni [illegible] Immobiliaresuperga 443.252.

MONCALIERI Borgo [illegible] [illegible] [illegible] [illegible] saloncino camera tinello cu[illegible] bagno mq 85. Tel. Or.V.Im 506.681.

MONCALIERI Le Pleiadi [illegible] anche uso ufficio camera tinello [illegible] [illegible] [illegible] posteggio. Grimaldi [illegible].

[illegible] libero Le [illegible] [illegible] [illegible] servizi [illegible]a box g[illegible] [illegible] [illegible]. Grimaldi, tel. 640.8326.

MONCALIERI [illegible] [illegible] recente signorile salone [illegible] camere [illegible] [illegible] servizi [illegible] Grimaldi, [illegible] [illegible].

MONCALIERI [illegible] al castello libero [illegible] [illegible] tinello cucinino [illegible] [illegible] Grimaldi. Tel. 640.8326.

MONCALIERI viale Bei parco villa libera signorile panoramica mq 430 su 2 piani con giardino mq 1300 Gabetti 5767.

[illegible] [illegible] con servizi privato vende adiacenze corso [illegible] d'Azeglio [illegible] [illegible]. Tel. 584.104.

[illegible] [illegible] nuovi con bagno zona Crimea corso Moncalieri stessa casa da L. 35 milioni. Gabetti 5767.

[illegible] alloggio [illegible] [illegible] e ingresso 3 camere [illegible] 2 bagni cantina volendo box L. 68 milioni. [illegible] 621.452.

NICHELINO [illegible] Carducci libero recente 2 camere tinello cucinino servizi mq 80 L. 80 milioni. Tel. Or.V.Im [illegible]

NICHELINO via Martiri porzione casa negozio [illegible] 2 camere [illegible]na servizio box. L. [illegible] milioni. Italimmobili 599.782.

[illegible] 2 camere cucina costruzione '70 L. [illegible] milioni e [illegible] milioni mutuo (già scontato). [illegible] 383.445.

NOLE Canavese in condominio recente alloggio libero di 1 [illegible] cucina servizio L. 35 milioni. Casa-Nova 920.9705.

NORDIMMOBILI [illegible] 740.270 libero [illegible] Cosenza ampio 2 camere [illegible] cucinino [illegible] ripostiglio L. [illegible] milioni.

NORDIMMOBILI 80 749.5000 libero corso Siracusa attico signorile camera tinello cucinino servizi ampio terrazzo.

[illegible] 80 740.270 libero corso Lombardia recentissimo salocino 2 [illegible]mere cucinotta terrazzo L. 105 milioni.

NORDIMMOBILI 80. 749.5000 monolocale libero ristrutturato servizio interno zona Vanchiglietta, L. 1[illegible]

[illegible] [illegible] 740.270 libero piazza Bengasi ampio camera tinello cucinino 2 anc, L. [illegible] milioni.

[illegible] [illegible] Collegno via Colombo 4, due camere cu[illegible] 50 [illegible]oni più mutuo permute dirette. Dolci [illegible]99.

OCCASIONE occupato camera cucina via Oropa L. 12 milioni [illegible]li. Tel. 610.0029.

OCCUPATO centrale 3 camere cucina servizio mq 95 occasione. Banca Dati Immobiliari 506.646.

ORBASSANO strada Torino, villa libera composta da 3 alloggi di soggiorno 3 camere cucina ingresso bagno, 3 box auto, tavernetta cantine terreno [illegible] mq. Fidu[illegible] Immobiliare tel. [illegible].

ORBASSANO (Tetti Francesi) soggiorno 2 camere cucina, L. 28 milioni e 10 milioni mutuo. Telefonare 383.445.

[illegible] Via Meina [illegible] [illegible]e 2 camere tinello [illegible] servizi L. [illegible] milioni. Grimaldi 506.464.

PIANEZZA in palazzina libero s[illegible]one 2 camere cucina box sottotetto mai abitato signorile. Tel. [illegible] Gueli.

[illegible] [illegible] libero signorile 2 camere tinello cucinino servizi p[illegible] box mq 85. Tel. 545.143 - 516.229.

[illegible] Robilant libero ingresso camera cucina angolo cottura servizi L. [illegible] milioni più mutuo Selim 473.0387.

PIAZZA [illegible] Carlo signorili bilocali «studios» uso ufficio o/o abitazione [illegible] anche arredati. Selim 519.801.

[illegible] alloggi signorili diverse [illegible] con giardino proprio e condominiale a partire da L. 110 milioni. Tel. [illegible] - 634.766.

[illegible] [illegible] villa signorile su più piani 9 [illegible] 5 bagni grandi [illegible] [illegible] [illegible] rage. [illegible] - 634.[illegible].

[illegible] Torinese libero la villetta signorile salone 3 [illegible]re cucina bisenvizi giardino box. Selim 519.801.

PIOSSASCO [illegible] Volvera libero [illegible] spazioso soggiorno cucina 2 camere bagno box L. 84 milioni Gabetti 5767.

PONTE Isabella libero recente anche uso ufficio salone 5 vani tripli [illegible]. G.R. L'Immobiliare 329.0421.

[illegible] comoda [illegible] [illegible] in villa [illegible] Settecento grande unità di 500 mq abitativi oltre parco privato con piscina. Gabetti 5767.

PRECOLLINARE

strada del Lauro 4 [illegible] cucina 8° piano box giardino mq [illegible] L. 195 milioni. Aurelia 596.407 - 597.774.

PRIVATO vende libero corso U. Sovietica [illegible] piano 9°, [illegible] tinello cucinotta abitabile bagno ascensore. Tel. ore pasti 635.840.

REAGLIE

libera palazzina di 4 appartamenti con terreno vendesi in blocco o frazionata ot[illegible] posizione. [illegible] 447.0721 - 650.8764.

[illegible] [illegible] v[illegible] termo ascensore [illegible] [illegible]mera tinello cucinino servizi L. 31 [illegible]. Grimaldi 506.464.

RIVOLI [illegible]ralissimo libero recente [illegible]ne 2[illegible] cucina biservizi prezzo interessante. Selim 958.[illegible].

RIVOLI corso Francia libero signor[illegible] 130 mq salone 2 [illegible] cucina doppi servizi box Grimaldi Rivoli [illegible]

[illegible] [illegible] via [illegible] [illegible] camere cucina servizio in palazzina signorile dilazioni permute. Esim. Tel. 958.5459.

ROBASSOMERO [illegible] recente saloncino 2 [illegible] [illegible] biservizi mansarda [illegible] [illegible]x L. 100 milioni meno mutuo. [illegible]. 657.824 - 655.580.

S. BENIGNO affare [illegible] [illegible] soggiorno ca[illegible] [illegible] bagno box auto L. [illegible] milioni più mutuo. Tel. [illegible].

S. GIORGIO Canavese residenza S. Giorgio alloggi 4/5 vani biservizi L. 40/60 milioni più mutuo. Fino al 30 ottobre omaggio box [illegible] Tel. 0124.29.188.

S. MAURO Torinese centrale libero [illegible] camere tinello cucinino servizi a L. 20 milio[illegible] più dilazioni [illegible] pagamento. [illegible]. Grimaldi 011.3666.

[illegible] [illegible] vendonsi alloggi liberi nuova [illegible]: [illegible] camere c[illegible] 2 bagni box. Dilazioni. Tel. 530.821.

S. [illegible] [illegible] Pescarito libero recente ultimo piano 2 [illegible] cucina [illegible] ser[illegible] [illegible] L. 67 milioni. Gabetti [illegible].

S. PAOLO libero recente [illegible] tinello cucinino con [illegible]. Immobiliare Monucone 351.332.

[illegible] **PAOLO** libero [illegible] centrale [illegible] ingre[illegible] camera tinello cucinino servizi L. 37 milioni. Grimaldi 506.464.

S. [illegible] via Monginevro [illegible] ingresso camera tinello cucinino bagno 5° piano termo [illegible] [illegible] 442.369.

S. RITA [illegible] Genzia libero subito 2 [illegible]re tinello cucinino bagno terrazz[illegible] [illegible]tina piano alto 90 mq. [illegible] 442.369.

[illegible] **RITA** 2 [illegible] tinello cucinino servizi pieno rialzato [illegible] abitazione ufficio prezzo interessante. Tel. 364.491.

S. [illegible]

alloggio libero di [illegible] camere [illegible] ingres[illegible] e doppi servizi [illegible] [illegible] dilazionando. [illegible]. 447.0721 - 650.8764.

[illegible] [illegible] [illegible] soggiorno 2 camere angolo [illegible]ra servizi cantina L. 63 mil[illegible]ni 500 mila. Grimaldi 557.0105.

S. SALVARIO libero [illegible] camere cucina [illegible]vizi 60 mq 2° piano [illegible]ere L. 38 milioni. Grimaldi 557.0105.

SASSI villetta [illegible] posizione salone soggiorno 2 camere [illegible]ina 2 bagni tavernetta box auto terreno mq 6500 L. 250 milioni. Dilazioni. [illegible] Portico 835.544.

[illegible] 542.976 - 543.176 libero Mirafiori casa [illegible] '70 5 camere cucina doppi servizi box auto L. 54 milioni e mutuo.

SBARRA 543.176 - 542.976 libero corso Toscana 5 camere tinello cucinino bagno con parco giochi bimbi casa '77.

(continua)

1.500.000
VALUTIAMO LA TUA VECCHIA AUTO (ANCHE DA DEMOLIRE)
ACQUISTANDONE UNA

CITROËN LNA
L'AUTO DELLE TENTAZIONI
1124 cc.
4,71 litri x 100 Km.
Velocità massima oltre 140 K/ora
è un'offerta ESCLUSIVA della concessionaria CITROËN
RUSPA-AUTO
CORSO VIGEVANO 62 TORINO - TEL. 857956 (5 linee)

L'invasione Usa del microstato dei Caraibi è al quarto giorno

Grenada, i cubani resistono

Il Pentagono ammette che i combattimenti sono più aspri del previsto - Nell'isola Washington ha inviato 6 mila militari - Il contingente dell'Avana era formato da combattenti professionisti - Nelle istallazioni dell'aeroporto I grenadini non potevano accedere - Guerriglia sui monti

WASHINGTON — I cubani a Grenada resistono. Il comandante in capo americano della regione atlantica, ammiraglio Wesley McDonald, ha affermato che circa seimila militari americani, cioè cifra doppia di quanto sinora annunciato, continuano a scontrarsi azioni resistenza di cubani miliziani di Grenada. L'ammiraglio ha precisato che nell'isola sono stati inviati contingenti di truppa che ora gli Stati Uniti hanno a Grenada circa 5600 uomini — 5000 dei quali appartenenti alla divisione aerotrasportata — oltre a circa trecento militari alleati sei Paesi dei Caraibi orientali che hanno partecipato all'intervento. Secondo l'ammiraglio, circa cubani appoggiati probabilmente da miliziani grenadini si oppongono alle americane.

L'ammiraglio McDonald ha poi reso noto che documenti segretissimi sono stati trovati in quello che egli ha definito uno «Stato maggiore» cubano nell'isola, e che da questi documenti risulta che «i cubani si preparavano imporre il loro governo a Grenada», e si accingevano ad inviare altri 4340 militari cubani nell'isola per rafforzare i 1100 cubani che già vi si trovavano.

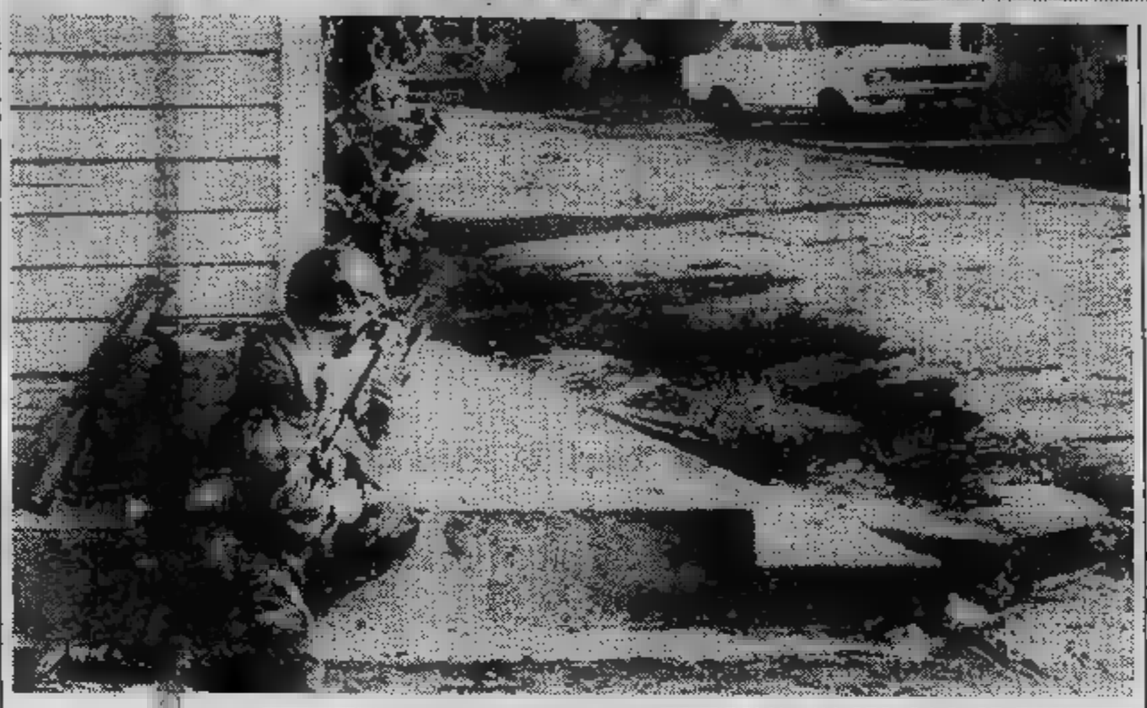

UN ...EGLIA UNA STRADA DI ST.

L'ammiraglio ha rilevato che i cubani che erano a Grenada erano «militari professionisti benissimo addestrati».

Le truppe americane hanno catturato una «base di comando»: l'aeroporto di Punta Salines era «controllato dai cubani e i grenadini non potevano accedervi».

L'ammiraglio ha detto che il campo di Calivigny è un «campo di addestramento per potenziali terroristi» e che è già stato precisato che a quanto è a sua conoscenza, è stato segnalato alloggiamento per missili. McDonald ha confermato che le perdite americane sono state finora di 11 morti, 67 feriti e 7 dispersi; non ha fornito particolari perdite delle forze avversarie o civili.

Alcuni campi grenadini sarebbero stati identificati nelle montagne al centro dell'isola, ha aggiunto l'ammiraglio, e permangono parecchie resistenza». Gli scontri proseguono presso campo militare Calivigny, a Sud dell'isola. La resistenza proviene da miliziani locali e da circa 300-350 cubani; a suo parere, se cubani e grenadini decidessero di resistere ad oltranza occorrerebbero forse «alcune settimane per eliminare ogni resistenza.

L'ammiraglio ha detto che i cubani usano tattiche guerriglia nelle montagne; delle operazioni non vi stati tentativi di infiltrazione o invio rinforzi cubani. Quanto al generale Hudson Austin, leader del consiglio militare rivoluzionario, non si dove si trovi; se sarà preso, ha concluso l'ammiraglio, sarà consegnato alle nuove autorità locali.

Il governo cubano in un comunicato diramato sera afferma 60 cittadini Cuba sono morti o risultano dispersi a Grenada mentre gli sono caduti prigionieri delle forze di invasione oppure si sono rifugiati nella sione diplomatica dell'Avana.

Il comunicato, cifre divulgate dagli americani, afferma che al momento dell'invasione a Grenada c'erano cittadini cubani, inclusi 44 donne. Di costoro sono sotto la protezione della missione diplomatica cubana, stati prigionieri dalle forze di invasione, e gli altri sono o morti o dispersi.

Giappone: record disoccupati

TOKYO — Il tasso di disoccupazione giapponese ha stabilito un nuovo record negativo confermando preoccupazioni relative ad una divaricazione tra ripresa economica e miglioramento della situazione occupazionale. Secondo dati resi noti all'ufficio centrale di statistica, il disoccupazione ha raggiunto in settembre il 2,81 per cento, punta più alta registrata nella storia, superiora al record precedente di 2,80 per cento stabilito in agosto (1 milione 570 mila disoccupati).

Inflazione al 2,6% nella Germania Ovest

BONN — Il tasso inflazionistico ottobre nella Germania Federale si fermerà probabilmente al 2,6 per cento, contro il 2,9 per cento in settembre. Lo comunica l'ufficio federale statistica di Wiesbaden sulla base del dato inflazionistico di quattro principali Laender Germania Federale, tra cui il Nord Reno Vestfalia, la regione più popolata della Germania, e il Baden Wuerttemberg.

Recuperati frammenti del jumbo abbattuto

WASHINGTON — Le navi sovietiche che reggiando quelle americane per ritrovare il relitto dell'aereo sudcoreano abbattuto nella di Sakhalin hanno recuperato ultime almeno due frammenti dell'apparecchio: non è chiaro comunque siano riuscite veramente a individuare il relitto, non sembra che abbiano recuperato la «scatola nera»

Napoli, ucciso a colpi di pistola

NAPOLI — Un commerciante, Giuseppe Montanaino, anni, è stato ucciso a colpi di pistola da un agguato vicino alla sua via Giovambattista Vico, a Casoria, nell'entroterra napoletano. Il commerciante è morto sul colpo. I killers si sono allontanati a bordo di grossa autovettura. Battute posti di blocco dei carabinieri.

Scossa di terremoto registrata in Irpinia

— Terremoto ieri in Irpinia. L'Istituto nazionale di geofisica ha registrato alle 23,26 una di magnitudo 2,9 pari al terzo grado della Mercalli. L'epicentro, secondo i rilevamenti, è stato localizzato a San Gregorio Magno. Nessun danno. Controlli vengono effettuati sulle rimaste lesionate nel precedente terremoto.

Fatti scolastici a Palermo ridimensionati ex assessore

PALERMO — L'ex assessore comunale di Palermo, Enzo Sucato (dc), è stato imputato concorso in peculato dal giudice istruttore Giovanni Micciché nell'ambito dell'inchiesta su truffa in danno del Comune per oltre 700 milioni di lire rette scolastiche pagate due volte alla scuola privata Pitagora. Due dipendenti del Comune stati giorni scorsi, mentre il preside e titolare della Pitagora, Angelo Piscitello, è già in carcere dall'estate scorsa imputato di un'analoga truffa ai danni della Regione.

Il Cile si è ribellato Pinochet: «Drogati»

Il governo cerca di sostenere che stupefacenti sono stati distribuiti ai manifestanti ieri

SANTIAGO DEL CILE — *Secondo il governo militare cileno le persone che partecipano alle giornate protesta — le ultime, due morti, si svolte ieri — si drogano. L'accusa è stata lanciata dal ministro della Sanità, il quale ha detto che le sostanze stupefacenti «di alta qualità e che non si trovano nel Paese», erano state distribuite profusamente e gratuitamente agli abitanti sono più «calde». Fonti ufficiali intanto hanno affermato che la protesta di ieri è risultata un fallimento, mentre a giudizio dei sindacalisti che l'avevano convocata «è stato un grande successo».*

La protesta, convocata comando nazionale dei lavoratori presieduto da Rodolfo Seguel, si conclusa, secondo la versione ufficiale, con un bilancio di feriti (sedici per colpi d'arma da fuoco), 119 arresti nella capitale e una cinquantina provincia.

Dal canto suo, il ministro segretario generale del governo, Alfonso Marquez de la Piata, ha sostenuto il fallimento della protesta in tutto il Paese, affermando che gli atti violenti erano stati minimi che le azioni vandalismo si registrate solo davanti alle sedi universitarie di Santiago e di Valparaiso.

Quanto all'appello lanciato Valdes lontana città Concepcion, gli osservatori sottolineano tratta degli inviti più aperti formulati dall'opposizione a Pinochet affinché si allontani dal potere.

LE SPORTSAC — MONNALISA

da

BARONIO & C.

via garibaldi, 46
ang. p.zza statuto

pelletterie - valigeria - ombrelli

TERRAZZI CHE PERDONO?
INFILTRAZIONI D'ACQUA?

RIFACIMENTI SENZA DEMOLIZIONE

Trattamento speciale gomme con perfetta impermeabilità pedonabilità, velocità d'esecuzione in le stagioni.

SISTEMA STRATOCRAB

Esclusivista:
ITALRESINE - LANZO (TO)
0123-27117

FABBRICA SALOTTI
VIA CAVO - ALPIGNANO
200

PREZZI IMBATTIBILI
Alcuni esempi:

Sofà letto	L. 150.000
Salotto matrimon.	L. 390.000
Salotto Barocco pelle	L. 1.480.000
Divani matrimon.	L. 260.000
Materassi a molle	L. 50.000

VENDITA AL PUBBLICO

ALITALIA INFORMA
per i passeggeri in partenza da Milano

A seguito della chiusura dei locali del Terminal di Via Sturzo 35 dal 1° Novembre tutte le operazioni di registrazione passeggeri e bagaglio sono effettuate solo presso gli aeroporti.

Per i voli Alitalia/Ati/Aermediterranea il tempo limite di presentazione è di:

LINATE 50' prima dell'orario di partenza del volo;
MALPENSA 60' prima dell'orario di partenza del volo.

Anche nel caso di avverse condizioni meteorologiche tali tempi di presentazione resteranno invariati.

Alitalia/Ati e Aermediterranea provvederanno al trasporto dei propri passeggeri sugli aeroporti alternati direttamente da Linate e Malpensa.

Il collegamento autobus città-aeroporti è stato modificato come segue:

LINATE Partenza dalla stazione di Porta Garibaldi - lato Est (Piazza Freud).
Orario: dalle 5,40 alle 20,40 ogni 20'.
L'autobus effettua una fermata intermedia alla Stazione Centrale, lato Est della Galleria delle Carrozze (Piazza Luigi di Savoia).

MALPENSA Partenza dalla Stazione Centrale - lato Est della Galleria delle Carrozze (Piazza Luigi di Savoia).
Orario: 2h 30' prima dell'orario di partenza di ogni volo internazionale e intercontinentale.
L'autobus effettua una fermata intermedia alla Stazione di Porta Garibaldi - lato Est (Piazza Freud).

Per eventuali informazioni telefoniche si prega di chiamare il numero 02/2836.

Alitalia

ECONOMICI

19 Vendita alloggi

SBARRA 176 - 542.976 libero piazza Bozz (Molinette), due camere cucina bagno ascensore L. 30 milioni e mutuo.
SOFFITTE Palazzo Paesana via Consolata angolo via Garibaldi, ottimo investi da L. 11 milioni. Gabetti 5767.

via Leoni attico tinello cucinino terrazzo termo L. 13 milioni contanti più mutuo. Tel 501.717.

STILCASE Gyoletto libero in palazzina 1981 salone camera cucina veranda L. 56 milioni affare. Tel. 517.603.
STILCASE libero presso via Consolata 2 camere cucina casa piano alto prezzo interessante. Tel. 517.603.
STILCASE libero presso piazza Sabotino saloncino 2 camere cucina bagno mq 96 termoascensore. Tel. 517.603 - 545.574.
STILCASE libero Borgo Vittoria signorile 3 camere tinello cucinotto piano alto giardino condominiale. Tel. 517.603.
STILCASE libero Regio Parco 3 camere cucina bagno ristrutturato L. 49 milioni e mutuo tel. 545.574 - 517.603.
STILCASE libero corso Umbria camera cucina con riscaldamento 8 milioni contanti o rate 351 mila. Tel. 532.462.
STILCASE liberi Collegno zona residenziale 1-2-3 camere tinello ristrutturati forte mutuo (residuo. Tel. 532.462.
STILCASE soffi libera Vanchiglia presso Università L. 5 milioni mila rateabili tel. 532.462.
STILCASE 532.462 libero Parella 2 camere cucina ingresso L. 22 milioni contanti più 15 milioni rateizzati.
SUPERATTICO corso Ferrucci libero ingresso 2 camere cucinotto servizi ampio terrazzo. Grimaldi, tel. 797.120.

TAIT A libero Crocetta 2 camere tinello cucinino ingresso bagno cantina L. 62 milioni 500 mila Tel.
TAIT A libero in Vittorio camera cameretta cucina ingresso servizi L. 48 milioni mila. Tel. .691
TAIT A S. Rita cucina angolo cottura bagno termo ascensore L. milioni 700 mila locato. Tel. .691.
TAIT libera zona Crocetta monocamera mo centrale è a L. 12 milioni 500 mila dilazioni. Tel. 506.691.
TAIT B libero adiacente via Vigliani tinello cucinino ingresso bagno L. 39 milioni 500 mila. Tel. 506.691.
TAIT C libero Tavano camera tinello cucinino ingresso bagno 2 arie L. milioni 500 mila. Tel.
TAIT C libero Torino Nord (strada S. Mauro) camera tinello cucinino ingresso bagno a L. 39 milioni. . 506.691.
TAIT D libero angolo Filadelfia camere tinello cucinino bagno L. 65 milioni 500 mila. Tel. 506.691.
TAIT D libero S. Donato (corso Regina) 3 tinello cucinino ingresso bagno L. 80 milioni. Tel. 506.691.
TAIT E in Racconigi camera no ingresso bagno, in palazzina, a L. 23 milioni locato. Tel. 506.691.
TAIT E libero zona camera cucina servizi termo centrale a L. milioni 200 mila. Tel. 506.691.
TAIT F libero Vanchiglia recente salone cucina ingresso biservizi L. milioni. Tel. 506 691.
TAIT F libero zona Brunelleschi lo cucinino ingresso bagno L. 45 milioni 500 mila. Tel. 506.691.
TAIT G libero adiacente piazza Mattirolo 2 camere cucina ingre bagno L. milioni 500 mila. Tel. 506.691.
TAIT H libero recente corso Vittorio 2 mere ingresso ane L. 45 milioni. Tel. 506.691.
TAIT Z Vanchiglia (corso Belgio) soggiorno cucinotta bagno L. milioni 700 mila. Tel.

TERRACORTA
Leumann libero in palazzina signorile recentissimo salone 3 camere cucina biservizi giardino L. 155 milioni meno mutuo volendo auto. Tel 583.434.

547.828 adiacente via Vigliani via Monastir recente 2 camere cucina mo bagno L. 48 milioni rateabili.
UTIP Borgo Vittoria via Breglio camera cucina bagno L. 16 milioni più mutuo/dilazioni.
P 547.828 libero corso Agnelli saloncino 3 camere bagno L. 78 milioni meno mutuo e dilazioni.
UTIP .828 libero recente spazioso corso Sebastopoli via Bistagno salone 2 camere cucina biservizi, box.
UTIP Borgo Vittoria via Chiesa della Salute 3 camere cucina vizi posto auto L. 62 milioni.
UTIP 547.828 libero corso Francia corso Montecucco 2 cina termo bagno L. 52 milioni rateali.
UTIP 547.828 vende libero zona Millefonti tenuto na bagno L. milioni più mutuo/dilazioni.
vende centrale via Bellezia stabile d'epoca con ascensore 1/2/3 camere cucina an liberi pagamento facilitato, personale in loco.
UTIP libero centro Europa soggiorno cucina termo bagno box pagamento facilitato.
547.828 vende libero a Druento palazzina recente tinello cucinino 2 camere termo bagno box ottimo prezzo.
P vende libero Montegrappa v. camera cucina termo bagno L. 32 milioni mutuo.
UTIP 547.828 vende libero adiacente piazza Adriano 2 camere cucina termo bagno ascensore pagamento facilitato.
UTIP 547.828 vende libero Campidoglio via Rivara 2 camere tinello cucinino termo bagno facilitazioni pagamento.

VIA Accademia Albertina vendonsi stessa casa mono-bilocali liberi possibilità servizi, da L. 12 a 35 milioni. Telefonare 531.681.
VIA Breglio libero spazioso 2 camere tinello cucinino bagno piano alto L. 73 milioni. Crimea . 320.445
VIA Carlo Alberto casa d'epoca: 1 cucina servizio centrale L. 28 milioni. Tel. 83
VIA Lagrange 39 in d'epoca 3 camere e servizi L. 42 milioni personale sul posto 16,30-18. Gabetti 5767.
VIA S. Secondo 49 vendesi libero alloggio piano rialzato anche adatto uffici di: 2 e, cucina, servizi, tht, telefono 441.144.
Saorgio libero 1 camera tinello cucinino bagno cantina riscaldamento indipendente G.R. L'Immobiliare 020.524.
VILLA Cambiano vendesi di 2 alloggi 1 di 2 camere bagno e 4 camere bagno mansarda box terreno. Tel. 640.6173.
VILLA collina Mongreno libero salone 3 camere cucina servizi garage 6 mila mq giardino. Galotto 741.3131.

VILLA La Loggia salone cucina servizi sottostante locale di mq per artigianale Tel. 641.838.
VILLA libera in Bruno salone, camere, cucina, doppi servizi, seminterrato. cintato. L. 180 milioni de. Telefonare 765.659.
VILLA Pecco bifamiliare 2 piani mansarda taverna garage. Totali 670 giardino mq Serim 519.801.
VILLA Santena formata da alloggio di 3 camere cucina servizi tavernetta lavanderia ampia mansarda luminosa box giardino permute dilazioni. Tel. 641.838.

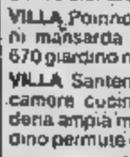

VINOVO impresa vende direttamente in complesso residenziale autonome e signorili ville a schiera. Telefonare 965.1254 oppure 0121 74.545 ore pasti.

Parella via Gallarate vendo libero 2 camere tinello cucinino bagno mq termo ascensore. Tel. 740.489.

ZONA piazza Massaua vendo libero recente ampio camera tinello cucinino agevolazioni. Tel. 781.252 - 774.040.

20 Domande affitto

ABBISOGNAMI appartamento o monolocale vuoto o arredato contratto e pagamento con la ditta. Tel. 545.570.
AMMINISTRAZIONE ricerca per propria selezionata clientela alloggi arredati e vuoti uso transitorio. Tel. 447.1655.
CERCO in affitto 1-2 camere cucina arredato abitazione transitoria. Telefonare 396.766.
CROCETTA professionista referenziata cerca anche uso ufficio salone 3 o 4 camere cucina biservizi. Tel. 597.004.
ELITE CASE 505.538 - 502.918 ricerca per propria referenziata clientela appartamenti in affitto liberi o arredati uso transitorio in Torino.
PROPRIETARI! Vi interpelliamo per nostra selezionata clientela quale ricerca alloggi ville uffici arredati in Torino e prima cintura. Tel.
SIGNORA referenziatissima ca alloggio centralissimo soggiorno camere cucina servizi. Tel. 505.204.
TITOLARE ditta torinese cerca ufficio abitazione 5/6 vani 2 servizi in affitto zona Francia dintorni. Tel. 779.733.

21 Offerte affitto

A.A. AGIAI' villa panoramica signorile salone 12 stanze 5 servizi mq 4000 terreno affittasi L. 2 milioni 200 mila preselezionando. Tel. 011 788.132.
A. FIDALCASE affitta Piscina prestigioso appartamento in villa bifamiliare mq 250 L. 385 mila. Tel. 501.246.
A. FIDALCASE affitta corso Traiano uso transitorio camera tinello servizi arredato L. 230 mila. Tel. 501.246.
A. FIDALCASE affitta Italia 61 prestigioso ufficio salone 3 camere servizi mq 100 L. 400 mila. Tel. 501.246.
A. GENERALI 380.673 affitta prestigioso ufficio di mq 120 in zona parco Vibert L. 600 mila mensili.
per studenti impiegati o uso pied-à-terre. Tel. 757.264.
ABICASE affitta corso Telesio arredato a non residenti camera tinello cucinino L. 250 mila mese. Tel. 510.853.
AFFITTANSI appartamenti liberi arredati stessa casa in prima cintura. Telefonare 532.554.
AFFITTANSI uffici corso Peschiera 191 4/5 vani servizi ascensore portineria L. 600/700 mila mese. Tel. 599.567.
AFFITTANSI uffici prestigiosi zona S. Secondo mq 500-300-200 secondo piano. Telefonare 599.567.
adiacente Chiesa Salute elegante bilocale arredato con servizi L. 350 mila. Tel. 396.766.
AFFITTASI alloggio prossimi sposi. Tel. 237.107 mobilificio.
AFFITTASI alloggio ammobiliato corso Siracusa camera tinello ingresso servizi L. 400 mila mese. Tel. 380.810.
AFFITTASI alloggio recente arredato (via Sospello) 2 camere tinello uso transitorio referenziati. Tel. 480.202.
AFFITTASI alloggio ammobiliato corso Siracusa camera tinello servizi L. 400 mila mensili. Tel. 380.810.
AFFITTASI appartamento o monolocale vuoto o arredato a persona referenziata. Tel. 545.526.
AFFITTASI Traiano elegante alloggio 3 arredato a referenziati-non sidenti. Tel. 71 - 619.2830.
ufficio corso Trapani vicinanze 3 vani servizi, L. 300 mila mensili. Telefonare 396.766.
AFFITTASI uso studio e abitazione salone 4 camere cucina doppi servizi zona Vinzaglio. Tel. Mec Case 546.439.
AFFITTASI via Pietro Micca ufficio mq 80 signorile L. 650 mila mensili più spese. Aosta 596.467 - 597.778.
AFFITTASI zona centrale in casa signorile elegante monolocale arredato esclusivo uso pied-à-terre. Tel. 617.175.
BUTTIGLIERA Le Fronde affittasi ville schiere nuove mq 200 con taverna lavanderia box giardino. Serim 958.7296.
CAMBIANO affittasi alloggio mq con 4 camere, cucina, doppi box solo per uso transitorio a Tel. 504.113.
CENTRO affitto ufficio 3 servizi. Telefonare 569.183.
CHIERI signorile: salone lato servizi. Studio Codoni 530.871.
CORSO Lanza precollina affittasi ufficio piano rialzato mq L. 850.000 mensili più spese. Studio Codoni 530.871.
affittasi elegante locale mansardato uso transitorio, . 534.948.
CROCETTA affittasi referenziabissimi 3 arredato. Telefono 569.183.
via Cassini affittasi ufficio ingresso 3 servizi mq 70 L. 280 mila mensili. Finci 505.691.
MINIALLOGGIO zona piazza Massaua signorile affittasi uso pied-à-terre. Telefonare 441.787 - 443.223.
PENTO 447.4223 affitta zona S. Rita Crocetta alloggio vuoto signorile di 2 camere tinello cucinino L. 350 mila.
PIED-A-TERRE a riservatissimi e referenziatissimi ad uso transitorio molto elestessa casa. Tel. 217.
Torinese affittasi alloggio villa tranquilla saloncino ra letto tinello servizi posto auto telefono tassativamente transitorio referenziabilissimi. Telefonare 512.977.
PRECOLLINA affittasi monolocale in gante residence giardino condominiali uso transitorio. Tel. 534.948.
PRECOLLINA Cinnea affittasi a referenziati possibilmente stranieri mq 160 biservizi arredato. Finci 505.691.
S. RITA affittasi uso transitorio miniappartamenti arredati stessa casa referenziati. Tel. 534.948.

(continua)

MARIE CLAIRE
modelli Krizia
PELLICCERIA ALTA MODA
PAGAMENTO FINO A 12 MESI
SENZA INTERESSI
TORINO CORSO TRAPANI 116 / TEL. 3358525

Nuovo «Stato maggiore» nella dc

ROMA — Ufficio politico ridotto (da 14 a 9 membri), rimpasto ai vertici della dc. Il partito si avvia al congresso di fine febbraio. De Mita, dopo il consiglio nazionale conclusosi nei giorni scorsi, è più forte, e la mappa degli incarichi assegnati al gruppo dirigente dellinea la nuova fisionomia dello scudo crociato.

L'ufficio politico risulta così composto: De Mita, Piccoli (presidente), Mazzotta (vicesegretario), Bisaglia e Rognoni (capigruppo al Senato e alla Camera). Forlani (vicepresidente del consiglio), Fanfani, Donat-Cattin e Bodrato.

Non entra Andreotti, soltanto perché la carica di ministro è «incompatibile» con incarichi all'interno del partito.

L'ingresso di Donat-Cattin e Bodrato sta a indicare che De Mita ha dato spazio alla minoranza interna (Donat-Cattin) e all'area Zac. Nuove nomine anche nei dipartimenti (cioè i «ministeri» dc): «salta» D'Onofrio agli enti locali e gli subentra (minoranza).

Gli altri incarichi: Bubbico (comunicazioni di massa), Andreatta (affari europei), Tesini (scuola), Cabras (organizzazione), Rubbi (economia), Costa (propaganda), Evangelisti (attività di massa).

Pannella pensa persino di sciogliere il partito

Lo ha detto al congresso di Rimini - Tra sei mesi sarà convocata un'assise straordinaria per decidere sul futuro del pr

DAL NOSTRO

— Alla seconda giornata dei suoi lavori, questo congresso del pr è già avviato con sicurezza e tranquillità verso l'esito indicato da Marco Pannella, ieri sera, al termine di una relazione introduttiva durata ben quattro ore. I lavori si concluderanno martedì prossimo, ma non c'è dubbio che l'assise radicale farà sue le proposte del segretario. Pannella sarà riconfermato e conserverà la carica alle elezioni europee, alle quali il partito parteciperà chiedendo voto pieno («*Il Parlamento europeo* — ha detto Pannella — *ha ben altra legittimità rispetto alle istituzioni italiane, e perciò occorre parteciparvi, senza chiedere lo sciopero del voto*»).

Subito dopo quelle elezioni, verrà convocato un straordinario per decidere il futuro del partito radicale stesso: rifondarlo, o con le attuali strutture, o addirittura scioglierlo.

Poco più di sei mesi di tempo, dunque, offerto Pannella per verificare «*se la possibilità una per riportare le istituzioni alla legalità*». E il congresso ora è al lavoro per perfezionare «*gli strumenti che un partito or- illegale come quello radicale, deve darsi*», per questa sorta di prova d'appello: di protesta nelle prossime amministrative parziali, impegno attivo nelle europee, una grande campagna per l'obiezione fiscale, e un rilancio delle «classiche» battaglie radicali contro lo sterminio per fame e il disarmo.

ROBERTO CICCIOMESSERE

Queste indicazioni sono state accolte da un lungo applauso dei quattrocento iscritti con diritto di voto, e degli altri cinquecento simpatizzanti che sedevano nei coloratissimi banchi del Palazzo dello Sport riminese. Ma, cosa questa più importante, le proposte di Pannella hanno soddisfatto le esigenze delle diverse tendenze esistenti nel gruppo dirigente radicale, aprendo la strada ad una conclusione unitaria.

«*E' stata una relazione sostanzialmente unitaria*» — dice Gian Luigi Melega, che alla vigilia del congresso veniva indicato come un possibile oppositore di Pannella — *il partito si ritroverà completo sulle indicazioni del segretario: ora, questo congresso diventa momento importante processo di rifondazione. Si prende atto che il partito enormemente cresciuto, una situazione che si è profondamente modificata: abbiamo circa sei mesi tempo per trovare una risposta*».

Il partito radicale, dichiara Mellini, «*deve fare una scommessa, verificarla in straordinario, subito dopo le elezioni europee, che saranno un grosso momento partecipazione attiva*». Le proposte di Pannella, aggiunge Mellini, «*prospettano lo sviluppo positivo della scelta ambiziosa fatta a giugno lo sciopero del voto e la contestazione della legittimità del regime. Stiamo facendo la scelta antiregime, per presentarci al Paese con pretesa non velleitaria rappresentare la legalità*».

Anche Roberto Cicciomessere si d'accordo con le scadenze e i tempi indicati Pannella, pur confermando il suo giudizio negativo sulla situazione e sulle possibilità. Intervento. «*Sono rigorosamente pessimista* — dice Cicciomessere — *anche se mi auguro torto. Certo, dal congresso emergerà concretamente tentare l'impossibile, non mi tiro indietro; ma ho seri che le condizioni obiettive, al là degli sforzi che possiamo realizzare noi, consentano ancora espressioni democratiche di dissenso*».

Il dibattito sulla relazione e le proposte di Pannella si svolgerà domani questa mattina, il congresso dei radicali al lavoro nelle commissioni: la prima sul problema pensioni, la seconda che ha per «*Per la vita, per la pace, per quale Europa*», la terza «*Per diritto, per la democrazia, per libertà*», e l'ultima sulla strategia per le elezioni europee.

Gianni

Capanna «Fu poco pacifista»

RIMINI — Unico personaggio di spicco, tra gli osservatori degli altri partiti al congresso radicale, Capanna.

Quello che Capanna definisce «*totalmente non condivisibile*», è il giudizio di Pannella sul movimento pacifista italiano, «*dal quale evidentemente, il partito radicale intende continuare estraniarsi*».

RIMINI, PANNELLA DURANTE IL D'APERTURA

Il pci pone a Craxi la «questione msi»

ROMA — *Il pci scende in campo dopo la presunta «apertura» di al msi. I comunisti rimproverano il presidente del Consiglio, un lungo articolo pubblicato questa mattina sulla prima pagina de l'Unità: il movimento sociale deve rimanere nel ghetto politico, essendo, dice* pci «opposizione eversiva».

Sotto accusa è il con cui Craxi aveva già ridimensionato, ieri, i «rapporti cortesia» con il msi: «Il presidente del Consiglio — *diceva Palazzo Chigi* — non intende ghettizzare alcuna delle forze politiche che sono rappresentate nel Parlamento della Repubblica sulla base elezioni libere e democratiche. Questo criterio, naturalmente, si applica anche al msi-dn. Ciò — *concludeva Craxi* — modifica, altrettanto logicamente, posizione isolamento politico in cui la Destra nazionale si trova».

al pci la precisazione Craxi non è bastata. Riferendosi al «patto costituzionale» fra i partiti della Resistenza, l'Unità *rivolge con «chiarezza e nettezza» una domanda al presidente del Consiglio:* «Ritenete ancora valido questo patto tra le forze che hanno fondato Repubblica e fatto la Costituzione? O c'è più alcuna differenza politica fra queste forze e coloro che stati e sono dichiaratamente, programmaticamente Repubblica e la Costituzione?».

Domande che, probabilmente, non mancheranno di suscitare polemiche. Ma c'è ricorda, a questo proposito, che il primo passo la fine della ghettizzazione missina istituzioni risale al '79 e non fu portato avanti Craxi bensì Pertini. Quando fu incaricato per la prima volta formare il governo, Craxi escluse i missini dal giro di consultazioni. Almirante protestò con il capo dello Stato che gli diede ragione. E Craxi fu richiamato al «dovere costituzionale» sentire almeno una volta tutti i capi dei partiti eletti Parlamento.

Traffico di eroina Piemonte-Sardegna

CAGLIARI — Associazione a delinquere in materia di droga acquisto, detenzione e trasporto di eroina: con queste due giovani sono stati rinviati a giudizio a conclusione dell'inchiesta su un traffico di sostanze stupefacenti tra il Piemonte e la Sardegna.

Si tratta di Cancemi, 33 anni, Caltanissetta, e Pierluigi Cadeddu, anni, cagliaritano, i quali, scorso, saranno processati in stato di detenzione.

La vicenda luce allorché Pierluigi Cadeddu, fermato dalla polizia a Torino, venne trovato in possesso di dieci milioni di lire in contanti. Rilasciato dagli investigatori il giovane fu bloccato, qualche giorno più tardi (il marzo scorso), stazione ferroviaria di Cagliari: i suoi bagagli gli agenti trovarono 96 grammi di eroina.

Dichiarato in arresto il Cadeddu chiamò in causa Umberto Cancemi quale presunto finanziatore del traffico di eroina.

Il giovane cagliaritano deve anche rispondere calunnia nei confronti alcuni funzionari della polizia Stato per lettera e durante uno degli interrogatori, affermato che gli investigatori lo «costretto» a sottoscrivere un falso verbale precostituito in precedenza.

Banditi d'accordo col fabbro rapinano orefice (2 miliardi)

E' accaduto a Vicenza - L'artigiano stava montando il sistema di allarme

VICENZA — Un centinaio di chilogrammi di oro e per un valore complessivo non stabilito, ma che dovrebbe essere di poco inferiore ai due miliardi di lire, è rapinato tre malviventi un laboratorio orafo periferia Vicenza.

Gli sconosciuti, pistola e coi volti coperti, entrati nel laboratorio di Silvano Allegro, anni.

L'uomo, che in compagnia di un fabbro, Achille Carlessari, stava lavorando messa in nuovo sistema allarme, è stato legato e imbavagliato.

I malviventi sono quindi impossessati dell'oro e sono fuggiti. Anche l'installatore di impianti di allarme si allontanato insieme con loro.

Allegro è riuscito a liberarsi solo dopo alcune ore e ha raggiunto la moglie che trovava nell'abitazione soprastante il laboratorio.

L'orafo ha quindi dato l'allarme. Gli investigatori stanno cercando chiarire, in particolare, la posizione del fabbro che non stato ancora

STAMPA SERA
Michele Torre
direttore responsabile
Carlo Bramardo
vicedirettore

Editrice LA STAMPA S.p.A.
Agnelli
Delegato e Direttore Generale
Benedetto
Consiglieri Vittorino Chiusano
Umberto Cuttica
Giovanni Giovannini
Carlo Masseroni
Francesco Paolo
Alfonso (presid.)
Luigi Demarchini
Giovanni Peradotto

Stabilimento tipografico Edit. La Stampa S.p.A. - Marenco, - 10126 Torino
Edit. LA S.p.A.

N. DEL 21-12-1982

Temperatura a Torino, ore 8 +5

PREVISTO: cielo sereno o nuvoloso. VENTI: calmi o deboli. VISIBILITA': buona. TEMPERATURA: in leggero aumento col sorgere del sole. TENDENZA DEL TEMPO: condizioni stazionarie.

In provincia (ore 8)

Aosta	0
Alessandria	+ 4
Asti	+ 5
Cuneo	+ 9
Novara	+ 5
Vercelli	+ 7
Genova	+13
Imperia	n. p.
Savona	+13

all'estero ieri

Atene	+10	+17
Berlino	+ 2	+10
Buenos Aires	+17	+27
Lisbona	+14	+22
Londra	+ 7	+11
Mosca	+ 5	+ 9
New York	+ 6	+12
Parigi	+ 5	+17
Singapore	+23	+28
Tokyo	+12	+20

In (ore 0,30)

Venezia	+ 8
Milano	+ 9
Bologna	+10
Ancona	+ 8
Roma	+11
Napoli	+11
Bari	+13
Reggio C.	+14
Palermo	+16
Cagliari	+13

Marcia della pace abusiva 700 studenti sono sospesi

A Latina clamorosa decisione di un preside

LATINA — Con una clamorosa decisione, il preside dell'istituto Galilei sospeso per due giorni dalle studenti avevano partecipato marcia per la pace «abusiva».

La vicenda avuto inizio lunedì scorso, quando gli alunni dell'istituto, dopo ottenuto il permesso dal preside di partecipare ad marcia per la pace in Libano quale avevano aderito anche gli studenti delle altre città), vi rinunciato volontariamente perché pioveva.

Tornato il bel tempo il giorno dopo, i 700 studenti del Galilei hanno organizzato autonomamente un'altra manifestazione.

Di qui la decisione preside di sospendere i ragazzi. «*Non possono diventare ridicole le serie* — ha detto il preside —. *La manifestazione martedì è stata solo un'occasione per fare vacanza*».

In Italia mancano postini

MILANO — In Italia mancano ventimila postini oltre tremila dei quali Lombardia. Lo afferma il Silulap, il sindacato dei lavoratori delle agenzie postali Cisl, in un manifesto affisso da ieri a Milano e provincia ed in tutti gli uffici postali.

«*La legge finanziaria per l'anno in corso* — si legge nel manifesto — *ha bloccato tutte le assunzioni, anche temporanee, personale, comprese quelle relative a organiche comunque già programmate, provocando gravi contraccolpi*

Due città contro (c'è chi spera e chi si dispera)

città calamitano l'attenzione del campionato di calcio di serie A: si tratta di Torino e di Genova. Una sfida incrociata che suggerisce motivi succulenti di spettacolari, anche se impellenti interessi di classifica rischiano di disattendere le aspettative dei sostenitori delle quattro «parti».

Poiché la disperazione è lo stato d'animo più degno di rispetto e di affettuosa attenzione, diamo precedenza alla partita fra il Genoa e il Torino, collocate a livelli diversi in classifica generale e dunque in «stato psicologico» logicamente diverso.

Dicevamo dispera- Genoa sembrava rinforzato nell'estate del calcio mercato. Poi i primi impatti con la realtà e lo stentato inserimento brasiliano Eloi. Vedemmo la squadra Simoni in Coppa Comunale, contro il Torino. Fu zero a zero misero. Molti critici l'ebbero a male ingiustamente nostro avviso) e concentrarono i loro «acidi» sul Torino, che nella non colavendo anzi ottenuto qualificazione al turno successivo in maniera indolore e legittima.

I demeriti erano da attribuire solo al Genoa, che vedemmo abulico, svagato, assente e privo di mordente, dote che gli sempre stata riconosciuta nel passato. Simoni non accettò quegli appunti, quasi trito, dimostrandosi soddisfatto di quella squadra. I fatti, successivamente hanno fornito realtà diversa. Ora si parla perfino di ultima spiaggia, i tifosi si mobilitapacificamente (almeno speriamo), vengono predisposti cordoni per isolare la «curva nord» affinché resti deserta, si accenna sciopero del silenzio e si vogliono le dimissioni del presidente Fossati.

LA JUVE DEVE GUARDARSI DAL PERICOLOSO MANCINI

La situazione rossoblù dunque drammatica (se si può parlare di dramma nel calcio) ma non compromessa. Simoni ha acquistato dall'Avellino ripesca Onofri dopo il noto conflitto Fossati. E spera con ferocia; ecco che entra in gioco Torino, vincitore domenica nel derby. Come ha fatto giustamente osservare Galbiati, volta i granata fanno visita a squadre alle prese terribili problemi classifica. Ed è questo (e non quello squisitamente tecnico) il problema cui va incontro squadra di Bersellini. A volte la disperazione è forza straordinaria, capace di sospingere l'uomo posizioni e traguardi altrimenti illusori. Sarà certamente una partita combattuta. Attributi maschili ai granata; i genoani vogliono, finalmente, esibirli. fi- vedere. Pazzia ac- un pronostico. pari sembra volteggiare nell'aria ancora tiepida di Marassi.

Ed eccoci Juventus-Sampdoria, per completare il quadro che chiama in due città. La Juventus ha archiviato in fretta il suo derby perduto non intende sbagliare due volte. Mancherà di Boniek, che sarà sostituito da un Vignola meno potente ma certamente più lineare geometrico polacco. Trapattoni esige i due punti, per orgoglio e per la pratica ragione di perdere altro terreno dalla Roma. Traguardo che non sfuggire alla Juventus, soprattutto se farà ricorso alla grinta antica ed all'intelligenza, dote necessaria contro squadre che giocano, che fanno giocare ma che maneggiano l'arma del contropiede (Mancini e Francis).

Alla Sampdoria (disperaanch'essa come Grifone) sono da rimproverare una mancanza di trazione ed un evidente disagio quando l'avversario impone partita elevate. Per il resto produce schemi piacevoli anche efficaci, che dovrebbero rilanciarli; presto in più alte nella graduatoria. Per ora naviga acque agitatissime Ulivieri contestato, anche se gli è stata concessa l'opportunità di conservare la panchina fino al derby con i cugini genoani. La Juventus (come il Torino del resto) può comunque preoccuparsi della situazione delicata che vive il suo avversario.

La giornata è infarcita altri match interessanti, come Roma-Napoli, derby del Sud fatto rivalità e colore (ai giallorossi dovrebbero arrivare altri due punti), Pisa-Inter (squadre in ripresa e opposte domani in un terribile braccio di ferro), Verona-Fiorentina (si prevedono gol spettacolo), Milan-Lazio (il Diavolo micidiale). Avellino-Catania (gli irpini casa non perdonano quasi mai) Ascoli-Udinese (nei risvolti c'è il solito prelibato ingrediente-Zico) chiudono una schedina tutta da giocare...

Angelo Caroli

Partite e arbitri (inizio alle 14,30)

SERIE A

ASCOLI-UDINESE	Vitali, di Bologna
AVELLINO-CATANIA	Barbaresco, di Cormons
GENOA-TORINO	Bello, di Siracusa
JUVENTUS-SAMPDORIA	Lanese, di Messina
MILAN-LAZIO	Pieri, di Genova
PISA-INTER	Agnolin, di Bassano
ROMA-NAPOLI	Bergamo, di Livorno
VERONA-FIORENTINA	Ballerini, di La Spezia

SERIE B

ATALANTA-PESCARA	Angelelli, di Terni
CAMPOBASSO-CATANZARO	Luci, di Firenze
CESENA-CAGLIARI	Polacco, di Conegliano
EMPOLI-PALERMO	Lamorgese, di Potenza
MONZA-CREMONESE	Ciulli, di Roma
PERUGIA-PADOVA	Esposito, di Torre del Greco
PISTOIESE-AREZZO	Mattei, di Macerata
[illegible]	Pellicanò, di Reggio Calabria
TRIESTINA-LECCE	Leni, di Perugia
VARESE-COMO	Pezzella, di Frattamaggiore

Per bianconeri e granata un «test» con

Juventus, una che scacci le

Non è un momento facile per la Juventus. La sconfitta nel derby e la squalifica di Boniek hanno lasciato il segno spargendo attorno alla società un'assurda atmosfera di vittimismo. Che sia in atto una specie di persecuzione contro la Juventus; come credono i tifosi, è assolutamente fuori luogo. Ieri alcuni scalmanati hanno minacciato i giornalisti impedendo loro di lavorare. Per oggi è stato preannunciato l'inasprimento della contestazione nei riguardi di chi scrive attraverso il video. Il tifo fa delirare e questa ne è la prova più lampante.

Da parte della società c'è da registrare il commento del direttore generale Giuliano che si è detto *«dispiaciuto dell'accaduto»* ed ha espresso la sua amarezza auspicando *«che fatti loghi debbano più ripetersi»*. Vedremo oggi cosa succederà in via Filadelfia, dove, tra l'altro, dovrebbe ripresentarsi Bettega per salutare i compagni. Forse proprio la presenza dell'ex juventino potrebbe servire a calmare gli animi dei più arrabbiati.

Intanto domani al Comunale arriva la Sampdoria, squadra per ora abbonata alle delusioni. La Juventus ha bisogno di una vittoria per cancellare il derby e per trovare morale in vista della coppa. settimana è scoppiata la grana Penzo. Il giocatore da un po' tempo sembrava ombroso, sempre sul punto di voler vuotare il sacco. Lo ha fatto toni civili, lamentandosi, l'altro, di *«non riuscire mai a toccare palla»*.

Ieri Trapattoni, ad allenamento concluso, ha parlato con Penzo per avere un chiarimento, poi ha spiegato: *«Il suo è problema per noi. Anche Rossi trova difficoltà fare gol. Io apprezzo molto il sacrificio del giocatore e mi sta benissimo lavoro che fa anche segna»*.

Tutto chiarito, quindi, anche il fatto che per ragione della Sampdoria la Juventus dovrà affidarsi di nuovo Cabrini-gol, che finora ha già segnato sei reti. Il terzino sembra avere davvero il gol facile. Tre ni fa con sette reti raggiunse il «top». Quest'anno si ripropone come goleador grazie anche alla nuova posizione che tiene in campo e che gli consente di sfruttare il fattore sorpresa.

Cabrini carta vincente, quindi. Il giocatore è cauto: *«E' senza dubbio anno straordinario* — ammette —. *Segnare non rientra nei miei compiti, ma grazie alle soluzioni tattiche di Trapattoni riesco presentarmi sovente in gol. Sono in pratica attaccante aggiunto, anche se non posso scordarmi di essere soprattutto un difensore»*.

A Torino ammiratore tutto particolare. Si tratta di Beruatto, che nel Torino ricopre un ruolo pressoché identico a quello Cabrini, meno fortuna in conclusiva. Antonio domenica scorsa gli ha fatto vedere come si segna di testa. Un'autentica prodezza degna del miglior Facchetti: «Giacinto resta il mio modello — commenta Cabrini—, *riuscire a superare il record di nove gol in campionato sarebbe il massimo»*.

Cabrini per è a quota due, ma non demorde: *«Io sono nato ala ed questo mio segreto. Ma nel calcio è tutto così provvisorio che preferisco non parlare troppo delle mie imprese»*.

Trapattoni intanto tiene segreta la formazione che affronterà i liguri. Confermerà stessa derby, oppure escluderà Caricola per ripescare Bonini? Il mistero è fitto. Il Trap si spazientisce: *«Sono stufo di leggere le più strane supposizioni. Ognuno faccia la formazione che vuole. Quella vera la saprete domenica»*. Via libera quindi alla fantasia. Di sicuro c'è solo che Vignola sostituirà lo squalificato Boniek. Per il resto proviamo a dire che confermerà la squadra del derby, sperando non rischiare il linciaggio dei tifosi se poi si verificasse tutto l'opposto.

r. s.

CABRINI,

In dubbio an Una Samp se

GENOVA — *L'altro giorno si è fermato Scanziani per la frattura delle nasali adesso Ulivieri rischia perdere per partita la Juventus anche Francis per un'infiammazione al tendine d'Achille. Inoltre c'è anche Chiorri po' fuori uso, per attacco d'influenza che l'ha parecchio debilitato. Ma almeno uno dei due attaccanti dovrà essere recuperato contro la Juventus, visto che Zanone, che pure non è ceduto alla riapertura delle liste ed è ritornato ad essere disponibile — almeno in teoria — per Ulivieri, sembra ancora pronto scendere in campo.*

Per quanto riguarda Scanziani, il posto verrà preso da Pellegrini che però, anziché maglia numero 8, potrebbe indossare quella mediano, spostamento

JUVE		SAMP
Tacconi	1	Bordon
Gentile	2	Pellegrini
Cabrini	3	Vierchowod
Caricola	4	Galia
Brio	5	Guerrini
Scirea	6	Renica
Penzo	7	Marocchino
Tardelli	8	Casagrande
Rossi	9	Francis (Chiorri)
Platini	10	Brady
Vignola	11	Mancini

ntro avversarie che hanno una grande necessità di conquistare almeno un punto

vittoria polemiche

DI SEGNARE CONTRO LA SAMPDORIA

«Il Genoa nei guai? Meglio per noi...»

Selvaggi vede nel momento delicato della squadra rossoblù un vantaggio per il Torino

Ringalluzzito dalla vittoria nel derby e dall'imbattibilità che ormai sta piuttosto lunga (tra l'altro, i granata vantano la grossa soddisfazione di essere rimasti gli unici senza sconfitta) il Toro riparte alla carica. Ancora una gli toccherà giostrare in un'arena scomoda, difficile dagli umori dei tifosi inferociti dal fatto che, contrariamente promesse, i loro beniamini sembrano ben più avvezzi digiuno piuttosto che alle indigestioni.

A Marassi, contro un Genoa già alla disperazione, e quindi ad Ascoli fra una settimana, il Torino dovrà dimostrare insomma se la sua gloria è... autentica e soprattutto se il felice momento che attraversa è più che altro frutto coincidenze fortunate. Una tesi, questa, che alcuni sostengono e che ai ragazzi di Bersellini spetta di smentire a cominciare da domani.

Franco Selvaggi non tollera ombre sulla forza morale del Torino: critiche, a questo proposito, ne sono state avanzate tante ed è proprio per tale ragione che il centravanti granata parte lancia in resta non si sfiora l'argomento. «Nessuna timidezza o paura da parte nostra — *attacca* — piuttosto sarà bene dire qualcuno da noi pretende troppo. Questo è campionato molto difficile, ciononostante abbiamo conseguito ottimi risultati. Il primo obiettivo è sempre stata vittoria e se qualche volta ce l'abbiamo fatta soltanto perché siamo stati costretti a fare i conti con la forza delle squadre avversarie. Certe volte si parte con progetti che ti vedi costretto modificare proprio causa delle situazioni in cui ti vieni a trovare».

Genova infuocata dalla delusione e, malgrado affermazioni di Selvaggi, non pare proprio la piazza ideale per andare a realizzare certi obiettivi. Il giocatore, tuttavia, ne sembra affatto convinto. «Non esageriamo certe — *ribatte* — quella domani sarà una partita un'altra. Per quanto la disperazione dei rossoblù, infine, chissà che questa non giochi a loro danno perché potrebbero essere traditi proprio dal grande affanno».

GENOA		TORINO
Martina	1	Terraneo
Romano	2	Corradini
Testoni	3	Beruatto
Policano	4	[illegible]
Onofri	5	Danova
Faccenda	6	Galbiati
Benedetti	7	Schachner
Peters	8	Caso
Antonelli	9	Selvaggi
Viola	10	Dossena
Briaschi	11	Hernandez

La squadra Simoni sarà costretta ad attaccare ed è per l'aspetto tattico che la gara potrà assumere possibilità di vedere le «punte» granata sacrificate alla necessità di contenere le scorribande avversarie. L'attaccante avviamente augura che tale eventualità si verifichi. «Io e Schachner speriamo non restare isolati in proposito ottimista perché il quello, in trasferta e non».

I tifosi aspettavano i gol di Schachner e invece il primo a svegliarsi è stato Selvaggi... «Si gioca per la squadra non per i singoli — *replica il centrattacco* — la cosa più importante sta nel raccogliere dei punti e non nel chi realizza le reti. Non si dimentichi esempio che Brady nella Juve segnò 8 gol in un campionato e che scudetto quell'anno aggiudicò proprio la sua squadra».

«Piuttosto — *continua e conclude Selvaggi* — credo che anche questa abitudine rientri nella mentalità tutta italiana di voler imbastire processi a ogni costo. E questo, lasciatemelo dire, un modo di ragionare che non capisco».

Piercarlo Alfonsetti

nche Francis enza attacco?

di Casagrande in avanti. Poi sarà il rientro in squadra Marocchino, che vuole ben figurare contro la vecchia squadra.

Ulivieri, insomma, ha i suoi problemi legati anche al fatto che posizione di classifica blucerchiati tutt'altro che brillante. La Sampdoria costruisce molto gioco, e bene, ma non riesce concretarlo in maniera sonante. «Però alla lunga — dice Ulivieri — il gioco paga».

Con tutto questo però prevedibile che Sampdoria scenderà in campo a Torino secondo schemi tattici di una certa prudenza, soprattutto nella malaugurata ipotesi in cui sia Francis che Chiorri debbano dare entrambi forfait. In questo caso, per forza cose, Ulivieri dovrebbe imbottire la squadra di centrocampisti (e ne ha già molti in formazione) anche nell'intento bloccare all'origine gli attacchi della Juventus.

«Comunque — *ha detto l'allenatore* —, anche se incompleti, andiamo a Torino fiduciosi di disputare buona partita. Sulla carta non abbiamo grandi possibilità, sono sicuro che contro i bianconeri la mia squadra saprà offrire buona prova di carattere».

Anche i tifosi sampdoriani hanno fiducia: hanno organizzato un treno speciale e molti pullman più una lunga macchine private. Almeno tre quattromila persone saranno domani pomeriggio sugli spalti del «Comunale» per non far mancare alla squadra, questo momento abbastanza difficile, il loro incitamento. «Siamo sicuri — *dicono i capi tifosi* — che la Sampdoria non ci deluderà che si presenterà poi al derby con il Genoa rilanciata da un risultato positivo Torino».

Giorgio

Condannato allenatore violentava bambini

GENOVA — stato condannato 10 mesi di reclusione e all'interdizione per cinque anni dai pubblici uffici, dal tribunale penale Genova, allenatore dirigente della squadra giovanile calcio «Genova Ponente».

L'uomo era imputato di atti di libidine tentata violenza carnale nei confronti alcuni (dagli 8 ai 10 anni) che alienava di atti osceni in luogo pubblico. Piergiorgio Fedriani, 39 anni residente a Genova per il quale p.m. aveva chiesto 5 anni reclusione.

La prima denuncia di genitori un bambino che «importunato» fu il 18 febbraio dell'anno scorso. Poi seguirono le altre.

«Marassi» sarà presidiato (si temono gravi incidenti)

GENOVA — La partita di domani con il Torino è da ultima spiaggia per il Genoa. I risultati delle prime giornate di campionato e l'ultimo posto in classifica hanno provocato la contestazione dei tifosi, ma l'ultima goccia che ha fatto traboccare il vaso delle proteste nei confronti della società (il che in pratica significa nei confronti del presidente Fossati che Genoa è padrone assoluto) è stata la delusione per mancato arrivo di validi rinforzi nei giorni scorsi alla riapertura delle liste trasferimento, contrariamente quanto lo stesso Fossati aveva detto nei giorni precedenti.

arrivato soltanto il giovane Mileti, centrocampista in comproprietà tra Avellino Lecce, partita finora disputata nella divisione; mentre sono stati ceduti Gentile e Fiorini, un difensore e una punta, anzi l'unica punta che il Genoa aveva quale rincalzo per Briaschi e Antonelli.

Parlare di esasperazione tra i tifosi questo punto è più che normale. Già i «*giovani della gradinata Nord*» hanno annunciato che non andranno allo stadio e che nel tentativo convincere altri seguire il loro esempio, domani pomeriggio faranno un sit-in di protesta davanti agli ingressi. La prevendita, inoltre, è la più bassa registrata da molti anni questa parte, segno che i tifosi si ormai stancati essere presi in giro dalla società. Con tutto questo anche i pochi che saranno sugli spalti domani vi saranno con i fucili spianati e le cose volta dovessero andare male per la squadra c'è da pensare che potrebbero scoppiare incidenti una certa gravità. Per questo, per tutelare l'incolumità dei giocatori e dei dirigenti genoani, polizia e carabinieri hanno predisposto un servizio d'ordine super-rafforzato e potenziato.

Dalle polemiche al calcio giocato. Simoni parla poco, meno che mai formazione,

BRIASCHI

limita dire che domani, contro il Torino, la partita è di fondamentale importanza, che la squadra deve ritrovare lo spirito di combattività che la contraddistingueva gli scorsi anni, che una nuova sconfitta avrebbe gravissime ripercussioni situazione già compromessa. Il tutto però detto a mezza voce, anche perché trainer si rende conto che questa volta il Genoa non può più davvero sbagliare.

Ancora sul capitolo formazione. Qualcosa forse potrà sapere dopo l'allenamento rifinitura di oggi, qualche indicazione già non manca. Dovrebbero rientrare Onofri e Viola, e giocare fin dall'inizio il giovane Policano. Il capitano è stato «recuperato» nei giorni scorsi, proprio quando sembrava che dovesse essere ceduto alla riapertura liste, dopo che era stato messo in quarantena per aver litigato con il presidente Fossati alla vigilia del campionato. Simoni spera che Onofri risolva il problema del «libero», uno dei punti deboli del Genoa quest'anno. Un altro punto debole viene centrocampo, dove la «*vittima sacrificata*» sarà il brasiliano Eloi che ha ampiamente deluso. Viola dovrebbe fungere da regista centrocampo e anche lui è un «*ripescato*» visto che anche lui come Onofri avrebbe dovuto essere ceduto.

Poi la «*politica del risparmio*» ha prevalso, e adesso Viola indicato, assieme ad Onofri, come l'uomo adatto a risolvere tutti quasi i mali della squadra.

g. b.

Il match con Volbrecht alle tre in [redacted] da Sanremo

Una «notte [redacted] pugni» per tivù con [redacted] Rocca in [redacted] k.o.

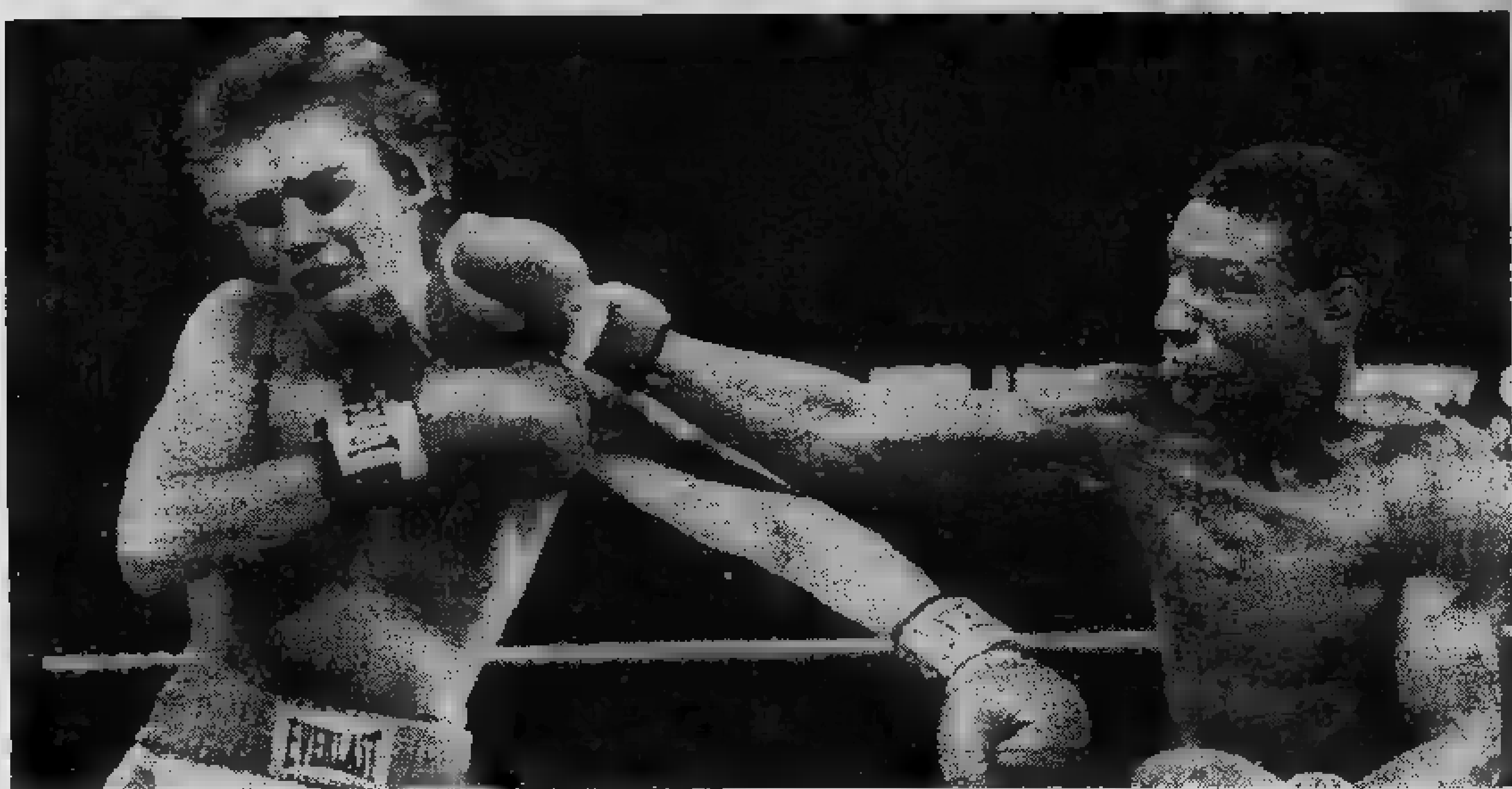

[redacted] NINO LA ROCCA, A [redacted] UN'ALTRA TAPPA DI AVVICINAMENTO [redacted] MATCH PER DIVENTARE CAMPIONE DEL MONDO

DAL NOSTRO INVIATO

SANREMO — Ad [redacted] anno di distanza (meno un giorno, per la precisione) Sanremo [redacted] il bis della «notte dei pugni». Il 30 ottobre [redacted] scorso il ring del teatro Ariston aveva ospitato, in orario da night club, [redacted] mezzanotte alle quattro del mattino, [redacted] rivincita tra Marvin Hagler [redacted] il venezuelano Fulgencio Obelmejas per [redacted] titolo [redacted] pesi medi, con un sostanzioso contorno comprendente anche La Rocca. Il motivo [redacted] questa «notturna» [redacted] cento per cento era [redacted] per un network televisivo americano, in un'ora che fosse comoda per i telespettatori degli Usa, non certo per noi.

Anche stavolta il motivo è [redacted] stesso, pur se il programma [redacted] è così ambizioso: il protagonista assoluto è Nino [redacted] Rocca, l'imbattuto mulatto [redacted] Mali in lista d'attesa per diventare italiano. Nino [redacted] in vista del titolo mondiale, anche [redacted] il [redacted] presumibile avversario, Don Curry, non muore proprio dalla voglia di incontrarlo.

In attesa che si arrivi ad [redacted] fase concreta delle trattative, Rodolfo Sabbatini ed il suo socio americano Bob Arum lo tengono in caldo, riproponendolo al pubblico [redacted] in confronti-test che possano accentuare la [redacted] popolarità. Non per niente la tv [redacted] lasciato perdere il match dell'8 ottobre [redacted] scorso [redacted] Saint-Vincent: Bob Arum [redacted] benissimo che con quel brutto «rospo» di Galloway ben diff[redacted] La Rocca avrebbe potuto fare buona figura.

Stavolta il discorso dovrebbe essere un po' diverso perché [redacted] sudafricano Harold Volbrecht, 27 anni, ben piaz[redacted] nelle classifiche mondiali della Wba, [redacted] un avversario ambizioso venuto in Italia per cercar di vincere, non un [redacted]tenacciaro» come Galloway. Il pugile di Durban è un roccioso giardia destra di pelle [redacted] che, tre anni e [redacted] fa, nell'aprile del 1980, ebbe una *chance* mondiale contro il messicano Pipino Cuevas. Fu respinto con un k.o. alla quinta ripresa, ma da allora ha sempre vinto, disputando dodici incontri e confermandosi campione sudafricano della categoria.

Volbrecht [redacted] è [redacted] che [redacted] battaglia [redacted] La Rocca, che gli farà correre rischi maggiori, ma a sua volta si esporrà ai pericoli derivanti dall'eccezionale velocità [redacted] scelta [redacted] tempo [redacted] mulatto. Il La Rocca in forma un po' «à la coque» visto venti giorni fa a Saint-Vincent avrebbe poco da scherzare, ma se Nino sta[redacted] si è preparato sul serio [redacted] si presenta l'occasione buona [redacted] dimostrare che è ancora capace [redacted] vincere prima del limite.

Un'occasione ghiotta anche perché Rodolfo Sabbatini e la Rai-tv, dopo essersi reciprocamente messi in stato di [redacted] hanno firmato [redacted] armistizio, accordandosi per la «diretta». [redacted] comincerà verso [redacted] mezzanotte sulla Rete due. Il match di La [redacted] avrà inizio alle tre del mattino [redacted] terrà sicuramente svegli molti telespettatori. A La [redacted] offre la possibilità di una rivincita sulla brutta copia di se [redacted] anche [redacted] fronte [redacted] telespettatori italiani.

E' da non perdere inoltre [redacted] sfida tra Sumbu Kalambay, un peso medio zairese che [redacted] egli pure per diventare italiano, e l'americano Ralph Moncrief, un «class A» secondo [redacted] graduatorie della rivista americana «The Ring». Kalambay, se fosse italiano, sarebbe già campione d'Europa da un pezzo. Prima o poi lo diventerà e se La Rocca avrà fortuna [redacted] tempo [redacted] Curry, avremo presto [redacted] campione d'Europa nero come il caffè [redacted] pione del mondo color cappuccino.

Gianni Pignata

Domani [redacted] Balocco [redacted] «battesimo» per il motocross

BIELLA — Si inaugurerà do[redacted] Balocco, piccolo centro [redacted] Vercellese, il primo campo [redacted] motocross della provincia [redacted] Vercelli. L'iniziativa è [redacted] Moto Club [redacted] Florina [redacted] Biella, [redacted] dei sodalizi più antichi della [redacted], [redacted] vanta grandi tradizioni in campo sportivo. Nell'epopea [redacted] motociclismo, quando si cor[redacted] su [redacted] sterrate, il Moto [redacted] biellese [redacted] pre presente con i [redacted] piloti nelle gare più prestigiose.

Aldo Florina, [redacted] il [redacted] alla società, fu [redacted] quegli anni uno dei migliori. Perì in un [redacted] incidente, in circuito cittadino, a Vercelli. Col [redacted] anni [redacted] l'introduzione [redacted] specialità, [redacted] giovani hanno [redacted] si moto[redacted]. Per le caratteristiche peculiari di questo sport, prati[redacted] con motociclette rumorose e [redacted] piste sterrate, [redacted] logicamente il fondo viene sbriciolato dai [redacted] copertoni, ci sono sempre [redacted] nel [redacted]perire tracciati [redacted] allo scopo.

Mentre i piloti biellesi si facevano onore [redacted] campo internazionale, non [redacted] è registrato [redacted] adeguato sviluppo nelle [redacted] sportive. Anzi, quelle poche esistenti [redacted] per non [redacted] quiete [redacted] paesi [redacted] Biellese.

Due anni fa, [redacted] presidente [redacted] Moto Club Florina, Gino [redacted] rilanciato l'idea di costruire [redacted] impianto stabile per il motocross. L'unico paese [redacted] disposto [redacted] unirsi al [redacted] Club in questa impresa è [redacted] appunto Balocco, forse già [redacted] al rombo [redacted] motori, [redacted] ospita [redacted] pi[redacted] di [redacted] dell'Alfa Romeo, [redacted] girano anche le auto di Formula uno.

E' nato così, a prezzo di non pochi sacrifici, il «Crossodromo Pier Giuseppe Gabba», de[redacted] a un giovane pilota perito in tragiche circostanze. E' uno degli impianti più moderni [redacted] all'avanguar[redacted] Piemonte. La pista [redacted] sviluppo [redacted] 1850 metri, [redacted] larghezza media [redacted] dieci metri, ventitré curve e una quindicina di salti. Il complesso è dotato [redacted] una [redacted] partenza, con un «cancelletto» che consente di dare il via a [redacted] trentina di piloti schierati in [redacted]. Un rettilineo [redacted] cento metri [redacted] i concorrenti [redacted] tracciato vero e proprio.

La pista è [redacted] costruita in maniera [redacted] consentire al pubblico un'ampia visuale da [redacted] i punti. [redacted] partenza c'è anche una [redacted] per i cronisti, l'annunciatore e i cronometristi che fa da tetto al locale adibito a pronto soccorso e [redacted] riunione dei giudici di gara. [redacted] è [redacted] ricavato [redacted] ospitare i [redacted] dei concorrenti. Un ampio posteggio completa il [redacted].

[redacted] giornata inaugurale il Moto Club Florina [redacted] organizzato [redacted] spettacolare gara [redacted] giornale [redacted] prove [redacted] interprovin[redacted] le categorie 125 e [redacted] co[redacted] detti». Il Programma prevede in [redacted] le batterie di qualificazione e [redacted] pomeriggio, con inizio alle 14, le finali.

Maurizio [redacted]

Sciabolatori [redacted] Torino [redacted] spadisti [redacted]

Esauritasi la serie inferiore, sulle pedane di Villa Glicini [redacted] pomeriggio e [redacted] le prime du[redacted]te dei campionati piemontesi [redacted] «terza» categoria [redacted] mentre a Torino [redacted] impegnati gli sciabolatori, su quelle della Pro [redacted] andranno di scena gli spadisti.

Il panorama dei [redacted] ti ha subito poche [redacted] data la scarsezza dei concorrenti inclusi a tale livello [redacted] federali, per cui è prevedibile quasi una ripetizione [redacted] finali di [redacted] fa.

Nella sciabola, a [redacted]stare il tentativo di bis [redacted] parte di Geuna, vittorioso nei «quarti» su Capaldi del Mi[redacted] e [redacted] Porro, sarà il fratello maggiore di quest'ulti[redacted], Pier Paolo, [redacted] lui [redacted] casa al Club Scherma, al quale [redacted] sfuggire il titolo.

Probabile lotta in famiglia [redacted] dove Fabio Zenga cercherà di far valere la sua maggior esperienza nei confronti di Massimo: dovrà però guardarsi dai numerosi consoci e dagli agguerriti cadetti di Ivrea, Casale, Novara.

Torinesi in gara anche a Pistoia dove Daniela Gobbato sarà impegnata nella prima prova di Coppa del Mondo «Under 20» di fioretto femminile e a Savona, dove due squadre del Club Scherma (la prima con Moretti, Rossi, Wooding e la seconda con Covelli, R. Vecchione, Angotti) partecipano al torneo di fioretto nel quale lo scorso anno ottennero il secondo posto.

c. f.

Ziko oggi a Vinovo andrà all'attacco di Child Power, «yankee» pericolosa

Un miglio per velocisti di vaglia oggi all'ippodromo torinese di trotto. Tre indigeni affrontano due cavalle americane convinti di batterle sulla distanza che pure è congeniale alle «made in Usa». Favorito [redacted] corsa è Ziko che si è classificato secondo, dopo percorso oneroso, nel Palio dei Proprietari disputato due settimane fa sulla stessa pista delle Torrette.

Ziko si è sempre comportato ottimamente di fronte al pubblico torinese e anche oggi vorrà dimostrare, nelle mani di Lamberto Guzzinati, che [redacted] nelle [redacted] forze è ben riposta.

Avversaria più titolata di Ziko è senz'altro Child Power che ha una punta [redacted] velocità estremamente acuminata, ma [redacted] sfavore [redacted] cavalla yankee giocano la novità dell'anello di sabbia, la lunga dirittura d'arrivo che fiacca i garretti, il carattere un po' fragile proprio delle femmine.

Più che l'allieva di Bongiovanni, quindi, gli spettatori finiranno per scegliere Marentino [redacted] alternativa a Ziko.

«Sottoclou» riservato ai puledri di 2 anni con Deaz, imbattuto nelle due prove finora disputate, primo nelle preferenze del «betting». Da seguire con interesse l'esordiente Dario Ve.

a. d.

Prima corsa — ore 14,30
PREMIO QUARRATA
L. 4.500.000 - m 2100

1. Apillino (L. Gennaro)	R 3 0	[redacted]
2. Asplenio (V. Guzzinati)	1 1 S	—
3. Mestio (R. Ciano)	2 0 S	25.8
[redacted] Kriss (S. Milani)	1 2 [redacted]	21.5
5. Farfaraccio (G. Racca)	1 1 R	[redacted]
6. Cusano (A. Milani)	0 S [redacted]	[redacted]

Favoriti: Apillino, Kriss

Seconda corsa — ore 14,55
PREMIO MONTECATINI
L. 5.500.[redacted] 1600

1. Contumaco (M. Sinanovic)	rientra	—
2. Commaiz (G. Rossi)	2 3 0	19.8
[redacted] Colkoz (G. Guzzinati)	5 1 1	20.7
4. Codiz (L. Guzzinati)	2 0 1	21.1
5. Carrousel (S. D'Agostino)	3 0 3	20.9
6. Chatalino (E. Dellepiane)	3 3 S	21.1

Favoriti: Commaiz, Colkoz

Terza corsa — ore 15,25
PREMIO MARESCA
L. 6.600.000 - Corsa Trio - m 1600

1. Devecchi (A. D'Agostino)	1 2 4	22.8
2. Dionetta (E. Dellepiane)	— 4 2	22.5
3. Dario Ve (M. Lovera)	debutta	—
4. Desafiosa (A. Milani)	— — R	—
[redacted] Dudy di Alba (G. Rossi)	— 6 S	—
[redacted] Deaz (G. Guzzinati)	— 1 1	21.1
7. Dry Day (M. Baroncini)	3 3 2	22.3
8. Drammaturgo Fa (G. Pisano)	3 0 [redacted]	20.9

Favoriti: Deaz, Dudy di Alba, Dry Day

Quarta corsa — ore 15,50
PREMIO PESCIA
L. 6.300.000 - m 1600

1. Beduino (M. Sinanovic)	0 1 3	21.2
[redacted] Birbina (E. Demuru)	2 1 2	19.7
3. Burlassa Jet (M. Baroncini)	2 3 0	20.5
4. Bolide (G. Bechis)	rientra	—
5. Bisliante (A. D'Agostino)	rientra	—
6. Bossiarta (G. Pisano)	4 4 3	18.4
7. Bistegui Om (M. Lovera)	0 0 S	19.9

Favoriti: Burlassa Jet, Birbina

Quinta corsa — ore 16,20
PREMIO MONTALE (Gentlemen)
L. 4.000.000 - Corsa Trio - m 1600

1. Astialo (C. Castagneri)	0 0 0	22.6
2. Effner (A. Lagori)	0 0 4	20.6
3. Haupus (T. Biava)	0 0 3	21.8
4. Iakinga (G. Tamburelli)	0 0 0	20.9
[redacted] Arendal (M. Sirtori)	1 3 4	20.5
6. Zardi (A. Dell'Oglio)	rientra	—
7. Ampelio (G.B. Moltaldo)	3 1 1	20.3
8. Alkiba (G.C. Borini)	S 3 1	20.6
9. Levanzo (G. Bechis)	2 0 0	20.1
10. Giovetier (D. Gariglio)	3 0 0	21.3
11. Fede Galizia (R. Montaldo)	2 1 3	19.7
12. Senestro (C. Versino)	4 1 2	21.6
13. Abrantes (V. Scampolini)	1 2 3	20.7
14. Domaso (G. Racca)	1 4 0	20.3

Favoriti: Ampelio, Alkiba, Senestro

Pallavolo: Kappa [redacted]

La Kappa torna al Palasport per cercare di [redacted] la prima sconfitta del [redacted] sabato scorso [redacted] l'Edilcuoghi.

[redacted] (inizio [redacted] 17,30) Rebaudengo [redacted] compagni [redacted] rivincita [redacted] Falconara, squadra [redacted] L'a[redacted] per conti[redacted] a perfezionare gli schemi nei quali deve ancora entrare lo svedese Gustaf[redacted] il pubblico (solo [redacted] persone [redacted] d'esordio) speriamo risponda [redacted] più calorosa. La Kappa [redacted] gno più che mai in questo [redacted] suoi tifosi.

[redacted] — ore 16,50
[redacted] L. 10.000.000 - m 1600

1. Marentino (G. Guzzinati)	3 3 2	19.1
2. Agapei (G. Rossi)	0 0 4	17.6
3. Ziko (L. Guzzinati)	1 2 2	18.2
4. Child Power (F. Bongiovanni)	1 0 R	17.6
5. Wildwood Countess (A. Fontanesi)	— — 3	19.7

Favoriti: Ziko, [redacted]hild Power

[redacted]ma co[redacted] — ore 17,20
PREMIO COLLODI
L. 3.150.000 - Corsa Trio - m 1600

1. Boschino (non partente)	—	—
2. Bessus di Noè (S. Ascedu)	3 4 0	22.3
3. Ciana di Valle (R. Valcarenghi)	0 0 1	21.3
4. Brasca (G. D'Antoni)	R 0 0	[redacted]
5. Cirillo (A. Milani)	3 S S	21.9
6. Cocco Pidone (S. Milani)	2 1 0	21.4
7. Cosir (L. Gennaro)	2 4 0	21.7
8. Calaroga (A. Colombino)	2 1 R	21.2
9. Corner d'Asolo (R. Scapolo)	0 3 2	20.6
10. Calla Lp (G. Rossi)	2 S 0	20.3
11. Baron Karza (R. Donati)	0 0 4	21.8
12. Baires Red (L. Guzzinati)	1 0 3	21.2

Favoriti: Baires Red, Calaroga, Cocco Pidone

Ottava corsa — ore 17,50
PREMIO AGLIANA
L. 3.000.000 - Corsa Trio - m 1600

1. Bilio (B. Gelormini)	2 0 3	21.7
2. Halmstad (W. Bassano)	2 0 1	20.6
3. Hector (P. Sapino)	1 1 0	[redacted]
4. Vico (V. Torrente)	1 0 0	20.7
5. Ivanor (R. Racca)	3 R S	21.1
6. Stolberg (G. Pierro)	3 0 0	21.1
7. Askalon (P. Demuru)	1 0 0	22.3
8. Gladiator (R. Pellegrino)	1 0 0	23.3
9. Arbedo (R. Casalis)	[redacted] 0	23.9
1[redacted] Antioco Om (S. Tommasi)	S 0 3	21.6
11. Pico (C. Benestante)	2 4 3	21.4
12. Acajou (M. Dellepiane)	0 0 0	23.2
13. Goodman (M. Melis)	S 4 4	22.8
[redacted] Burn (M. Sgorbon)	3 2 0	21.3
15. Amarone (W. Lagorio)	S 4 1	21.1
16. Enone (A. Roma)	4 0 R	20

Favoriti: Halmstad, Askalon, Amarone

RALLY - Le gare a Trieste, Bari e Sassari

Alberto Bigo polemizza (e rinuncia alle finali)

E SCALA PARTECIPERANNO ALLE C. R. SULLA NUOVA MANTA

Per il mondo dell'automobilismo è tempo di consuntivi. I pistards hanno chiuso la loro stagione, i ralllisti si apprestano a farlo. Mancano infatti soli appuntamenti, a San Marino e in Valle d'Aosta, a completare il calendario internazionale per il A queste prove di campionato europeo, nonché italiano, devono aggiungersi le tre finali C.R.N., legate singoli campionati di zona, che laureeranno l'ultimo vincitore storia dei rallies nazionali. Infatti, prossimo anno sono previsti diversi cambiamenti, primo fra tutti l'istituzione campionato open, aperto anche a piloti stranieri. Scomparirà dunque la tanto discussa fase finale, per lasciare spazio una Coppa caratterizzata una classifica unica per ognuna delle sei zone previste. Per quanto concerne le prove internazionali, esse verranno regolamentate secondo un preciso ed inserite automaticamente nel campionato italiano Rally.

Sempre a proposito delle finali, ancora da disputare, le destinazioni come ogni anno sono state lungamente contestate, soprattutto in Piemonte. Infatti l'abbinamento è avvenuto con i rallies di Trieste, Bari e Sassari, in programma a cavallo tra novembre e dicembre. Per i piloti piemontesi non sarà certo una passeggiata, così come non lo sarà i lombardi, i liguri e altri Se si considera, alla distanza chilometrica, l'arco ristretto di tempo (un mese esatto), le cose per molti si complicano.

Alberto Bigo, vincitore del ruppo nella zona piemontese a bordo d'una Escort XR3-i non è certo più entusiasti: «*E' una follia, vera e propria follia. Scrivetelo pure. Almeno per me è così. Non posso assolutamente permettermi un mese di vacanza; lavoro anch'io per vivere. La scelta di tre sedi così distanti ve- propria presa in giro. Me resterò a casa pensando prossimo anno, sempre che continui a*

Di tutti gli interpellati l'unico a sorridere è Roberto Bettanin, aostano, professione assicuratore. Spiega: «*Ho vinto il gruppo A, sacrificandomi provare decine di tracciati. A volte per intere nottate. Non posso lasciarmi sfuggire una simile occasione. O quest'anno mai più, anche perché dal prossi- le rivoluzioni in atto le finali si disputeranno più. Io le mia ferie faccio adesso, d'altronde una scelta mia personale. Ci tengo troppo a correre...*».

Le sue chances, in effetti, sono molte; i risultati stagio- sottolineano apertamente: diversi terzi posti assoluti a cavallo del vecchio GTE, tra i quali il più significativo certamente Domodossola in occasione del Rally delle Valli Ossolane. Per le il dotto Conrero ha già preparato a dovere una Opel Manta. «*E' la stessa* — prosegue — *con la quale so-*

I classificati sono diciotto

Questi i nominativi dei classificati che hanno diritto a partecipare alla fase finale del C.R.N. (si tratta dei primi dieci assoluti più i primi otto dei gruppi A, B e N): Celesia, Barbero, Bettanin, Uzzani, Capellino, Lorenzelli, Cravero, Viotti, Cerutti, Panzera, Corte, Maistro, Cuttica, De Canal, Cipollina, Beltrandi, Bigo, Rossi, Polastro, Porcellana, Farina, Canale, Tacca e Voglotti.

no arrivato a Novara».

Della partita dovrebbero anche e Capellino, entrambi astigiani, entrambi su Porsche, così come il torinese Cravero su Opel Manta.

Fra le donne Anna Canale l'unica a giocare con la fortu- «*Voglio passare da un gruppo N ad un gruppo A; in pratica cerco una macchina per poter competere. Le mie avversarie hanno tutte auto potenti. E' probabile quindi che resti a Torino, d'altronde molti altri piloti*». Come A.A.A. sponsor ben disposti cercansi.

Di Celesia non si sa ancora nulla preciso; la sua Lancia 037, per così in «evoluzione», si sa bene quando sarà pronta.

La prima gara, detto, si correrà Triestino, ovverossia tra il Carso e i Colli Orientali (questa è la denominazione esatta del Rally) dalle 17 sabato novembre del giorno successivo.

Piero Abrate

Domani a Cuneo si assegna lo scudetto 1983

Pallone, tutto il torneo nel duello Rosso-Bertola

Felice Bertola e Rodolfo Rosso all'ultimo pugno. Con molte speranze il primo, un po' rassegnato il secondo, i due pretendenti al titolo si giocheranno domani sferisterio di Cuneo scudetto '83, al termine una stagione tormentata, ricca imprevisti, alcuni dei quali, come il Balocco, difficilmente si potranno cancellare.

Il capitano dell'Albese-Marchesi Barolo e l'alfiere della Spec-Poderi Scanavino di Cengio arrivano alla partitissima presentando carta di credito differente. Su quella del duce campione d'Italia è ancora impressa la grande prestazione di Cengio, forse la migliore di la stagione, mentre quella del più giovane rivale c'è un'ombra nera, rappresentata da una secca sconfitta che, al di là del suo risultato numerico, lascia tranquillo il clan ligure.

Certo, ogni partita fa storia a sé, soprattutto quando si gioca per lo scudetto, ma è impressione quasi generale che il battitore di Priola abbia gettato via quasi tutte le sue possibilità di conquistare per la prima volta lo scudetto nel confronto di Cengio.

Il primo a rendersene conto realisticamente è lo stesso Rosso, che settimana, sotto i riflettori della tv, ha quasi scommesso sulla vittoria del suo avversario. «In partita che decide lo scudetto — ha detto in sostanza Dodo — più che la potenza del pugno contano l'esperienza, l'astuzia e il freddo nei momenti difficili, Felice non ». Aggiungiamo la grande classe, il ritrovato gusto della lotta dopo qualche anno di eclisse, grande ambizione di strappare un alle soglie dei anni (eguagliando così il primato di Augusto Manzo, che stessa ottenne il suo ultimo nel 1951): queste le che domani Felice metterà in campo senza trascurare la giovanile... delle sue 40 primavere, che per lui non costituiscono affatto peso.

Inoltre vent'anni di carriera il campione albese arrivato parecchie volte allo spareggio, sempre ne è uscito vincitore. la del '72, contro Berruti, giocata a Cuneo davanti a seimila spettatori. Felice vinse la prima a Pieve di Teco, perse la gara di ritorno a Monastero Bormida, poi, accusando un'indisposizione, chiese, tra polemiche a non finire, il rinvio di una settimana dello che poi si aggiudicò agevolmente.

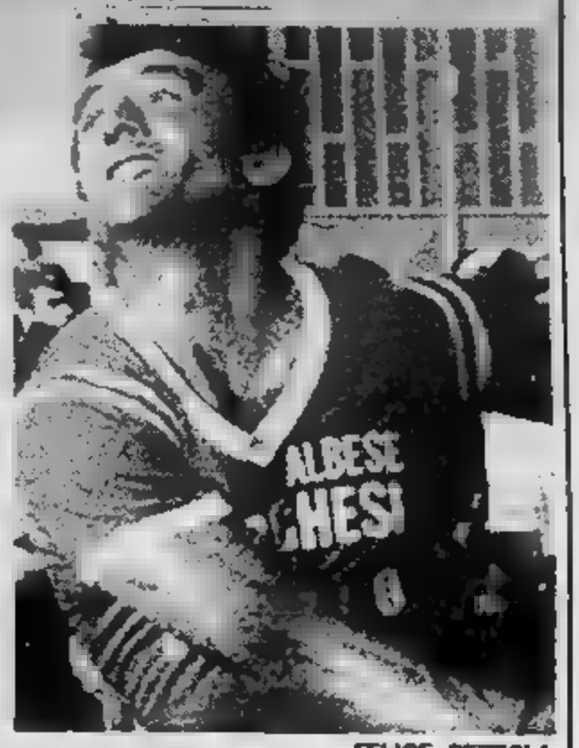

FELICE BERTOLA

Anche stavolta Bertola ha ottenuto il rinvio di sette giorni della gara, per rimettersi da una tendinite, e domani non dovrebbe risentire del malanno. Su uno sferisterio che sempre visto grande protagonista, Felice parte i favori del pronostico, ma non dovrà concedersi pause per non incorrere in brutte sorprese, come è avvenuto fa Alba, proprio contro Rosso.

Dice Romano Sirotto, ex compagno di squadra Berruti, con il quale perse nel '79 un'altra finale contro Bertola: «Queste gare si giocano più sul piano psicologico che su quello tecnico. E' guerra nervi». *Bertola, che teme emozioni, è d'accordo.*

Piero Galasco

Anche la tradizione contro la Berloni

I cestisti torinesi impegnati domani contro il forte Granarolo a Bologna, dove finora hanno sempre perso

La quinta giornata campionato di basket, cotlau- a Napoli la Febal fresche ambizioni della rivelazione Peroni Livorno, corsara a Torino e al quarto posto in classifica, propone come clou lo scontro Ipa Simac e Star Varese. E' un confronto storico che, per anni, ha assegnato lo scudetto: rivive, insomma, dopo una non breve parentesi, il Simmenthal-Ignis dei tempi d'oro.

Non sarà, a dire il vero, proprio la stessa cosa: se Simac è fra le grandi favorite per la vittoria finale, infatti, la Star non può coltivare pari ambizioni. Ma momento, il confronto è proponibile, e la squa- dei ghiacciato» Dan Peterson non potrà concedersi mi- distrazione, pena la sconfitta opera dei ragazzi «barone» Sales.

Contemporaneamente, la terza leader, il Granarolo Bologna, affronta con meno problemi Berloni Torino. La squadra torinese chiamata a sostenere lotta dovvero impari, contro la formazione più forte e completa di tutto il campionato, secondo l'unanime parere dei tecnici, contro tradizione, mai scalfita, che la vuole battuta a Bologna.

La Berloni, nella sua storia ancor breve, pur avendo una stabile posizione fra le grandi e pur avendo via insieme nei propno record tutte le «grandi storiche» campionato, e quasi i campi più prestigiosi (Milano, Cantù, Varese, Pesaro), come si è detto non ha mai espugnato Bologna. Campo proibito persino contro altre, aggiungiamo, lontano del capoluogo felsineo (Yoga e l'orma scomparso Fernet Tonic), quasi che l'ambiente raccolto, luci e l'atmosfera di questo stupendo tempio del la lasciassero ogni volta annichilita.

Soltanto volta, nel torneo 1979-80, ultimo anno con Gamba panchina, squadra giunse avere vittoria mano la Virtus (Granarolo), ma no 60" conclusivi, terrorizzata essa stessa dalla profanazione che stava per compiere, blocco colpo, consegnando padroni di casa.

Non sarà, è chiaro, questa l'occasione giusta per sfatare questa granitica tradizione: il Granarolo è passato, sinora, di vittoria in vittoria, abbattendo ogni ostacolo con la leggerezza di carro armato, vista la compattezza e la potenza del quintetto, con Bonamico, Van Kolf, Villalta e (oltre ai giovani e Daniele), due in .

La Berloni concluso le trattative in Usa ingaggiando James Ray: l'accordo è stato ufficialmente ieri mattina.

La squadra è stata costretta a cercare uno straniero «nuovo» in conseguenza del grave infortunio subito da Bouchie corso della seconda partita di campionato; il general manager Beppe De Stefano si era appositamente recato negli Stati Uniti una decina di giorni addietro.

James Ray è alto m 2,05, ha 25 anni, ed è stato ottenuto dai extremis Denver Nuggets. Ray — che è sposato ed un figlio di cinque anni — sarà presto a Torino insieme con stesso De Stefano. Era stato lungo — ed invano — contattato, durante la estate, dalla Simac di Milano.

Enrico Isnardi

Casale cerca la prima vittoria

Nella C1 di basket il Guarnero ospita il Giannessi La Spezia - Tre derby brivido in C2

Anche quest'anno le squadre piemontesi presenti nella serie C1 di basket sembrano destinate ad un ruolo di secondo piano e le lombarde, che nel girone A la maggioranza, a farla ancora una volta da padrone. La classifica dopo le prime quattro giornate e soprattutto i responsi del campo non lasciano troppe speranze anche se nulla è ancora compromesso e resta possibile che qualcuno tra Tessilana, Il Giornalino, Unipol e Guarnero rompa gli indugi e vada ad insidiare le prime.

l'unica squadra a essere soddisfatta di sé pare al momento il Gagliardi di Aosta, brillante matricola che domani, ricevendo al suo «inespugnabile» il Viareggio, può aggiungere due punti a quattro già racimolati ed insediarsi a centro-classifica. Ma il quinto turno potrebbe portare il sorriso in casa di Giornalino Alba e Unipol Alessandria, entrambe di scena di fronte al pubblico amico, rispettivamente contro Arosino e Hator Osio, mentre per il Guarnero, domani a Casale contro il Giannessi La Spezia, potrebbe essere giunta l'ora primo brindisi. Per Tessiana Biella coefficiente di rischio più quel di Monza, mentre il First Lodmo ospita il Nike Cremona.

SERIE C2 — Nel programma del terzo turno tengono banco tre derby regionali: Inizia Oggi con Acerbi Collegno-Univer Borgomanero (ore 17,30) e Alvit-Derthona (a Pino, ore 21), si prosegue domani Astense-Cerrecchio e Scarzara (17,30). Tutti i incontri sono interessanti: l'Acerbi è una rivelazioni delle prime giornate, l'Univer, la «sbornia» di Moncalieri fermato il Parma, l'Alvit è addirittura al co- (insieme col Novellara) e il opposto Derthona ambizioso, vuol recuperare il perduto, il Moncalieri dopo l'esordio-boom e la «quasi vittoria nel derby con l'Alvit si è rivelata senza complessi. Completano il programma Cus Torino-Cava (stasera, posticipata alle 20,30), Piacenza-Pertino che deve dare una prima risposta sui degli astigiani, Parma-Novellara e Carpi - Tre Stelle Modena.

SERIE D — Il «clou si gioca a Torino, Istituto Bancario e Ivrea, due delle quattro capolista (le altre sono Vaporella e Alessandria) Quarta Serie. Le due squadre hanno iniziato alla grande e finora hanno vinto senza patemi, i bancari in casa con l'Albadoro e a Novara, gli eporediesi l'Agnelli e a Vercelli ospiti del ora è interessante darle all'opera nel primo impegno di una difficoltà. gioca palestra del «Sociale».

Gli altri incontri giornata sono Bra-Agnelli, (ore 21), Olma Alessandria-B.C. novara (17,30), CrocettaGinnastica (18,30) e Lasalliano Torino-Albadoro (20,30) oggi, Opel Vercelli-Valenza (17,30) e Vaporella- Vercelli (17,30 a Romagnano Sesia) domani.

Renato Botto

Il match con Volbrecht alle tre in diretta da Sanremo

Una «notte di pugni» per tivù con La Rocca in cerca del k.o.

PER NINO LA ROCCA, A DESTRA, UN'ALTRA TAPPA DI AVVICINAMENTO AL MATCH PER DIVENTARE CAMPIONE DEL MONDO

DAL NOSTRO INVIATO

SANREMO — Ad un anno di distanza (meno un giorno, per la precisione) Sanremo [illegible] il [illegible] della «notte [illegible] pugni». [illegible] 30 ottobre dell'anno scorso [illegible] ring del teatro Ariston ave[illegible] ospitato, in orario [illegible] night club, [illegible] mezzanotte alle quattro del mattino, la rivincita [illegible] Hagler ed il [illegible] zuelano Fulgencio Obelmejas per il titolo [illegible] pesi medi, con un [illegible] contorno comprendente anche La Rocca. Il motivo di questa «notturna» al cento per cento [illegible] era [illegible] diretta per un network televisivo americano, [illegible] un'ora che [illegible] comoda per i telespettatori degli Usa, [illegible] certo per noi.

Anche stavolta il motivo è lo stesso, pur se il programma [illegible] è [illegible] ambizioso: il protagonista assoluto [illegible] Nino [illegible] Rocca, l'imbattuto mulatto del Mali in lista [illegible] per [illegible] italiano. Nino [illegible] in vista del titolo mondiale, [illegible] che [illegible] il suo presumibile avversario, Don Curry, non muore proprio dalla voglia [illegible] incontrarlo.

In [illegible] che [illegible] arrivi [illegible] una fase concreta delle trattative, Rodolfo Sabbatini ed il [illegible] socio americano Bob Arum lo tengono in caldo, riproponendolo [illegible] pubblico americano in confronti-test che [illegible] accentuare la [illegible] popolarità. Non per niente la tv americana ha [illegible] perdere il match [illegible] ottobre scorso a Saint-Vincent: [illegible] che con quel brutto «rospo» di Galloway ben difficilmente [illegible] avrebbe potuto fare buona figura.

Stavolta [illegible] discorso dovreb[illegible] un po' [illegible] perché il sudafricano Harold Volbrecht, 27 anni, ben piaz[illegible] nelle classifiche mondiali della Wba, è un avversario [illegible] venuto in Italia per cercar [illegible] vincere, non un [illegible] Galloway. Il pugile di [illegible] è [illegible] roccioso giardia destra di pelle [illegible] che, [illegible] [illegible] mezzo fa, nell'aprile del [illegible] ebbe una *chance* mondiale contro il messicano Pipino Cuevas. Fu respinto con un k.o. [illegible] quinta ripresa, [illegible] da allora ha sempre vinto, disputando dodici incontri [illegible] confermandosi campione sudafricano [illegible] categoria.

Volbrecht insomma è [illegible] [illegible] darà battaglia [illegible] La Rocca, che gli farà correre rischi maggiori, [illegible] a [illegible] volta si esporrà ai pericoli derivanti dall'eccezionale velocità [illegible] scelta [illegible] tempo del mulatto. Il La Rocca in forma un po' «à la coque» [illegible] venti giorni fa [illegible] Saint-Vincent avrebbe [illegible] da scherzare, ma se Nino stavolta si [illegible] preparato sul serio gli si presenta l'occasione buona per dimostrare che è ancora capace [illegible] vincere prima [illegible] limite.

Un'occasione ghiotta anche perché Rodolfo Sabbatini [illegible] Rai-tv, dopo essersi reciprocamente messi in stato di guerra, hanno firmato [illegible] [illegible] mistizio, accordandosi per la «diretta», che comincerà verso mezzanotte sulla [illegible] due. [illegible] match di La Rocca avrà inizio alle tre del mattino e terrà sicuramente svegli molti telespettatori. A La Rocca [illegible] offre la possibilità [illegible] una rivincita sulla brutta copia di se stesso anche di fronte ai telespettatori italiani.

E' da non perdere inoltre la sfida tra Sumbu Kalambay, un peso medio zairese che [illegible] egli pure per diventa[illegible] italiano, e l'americano Ralph Moncrief, [illegible] «class A» secondo le graduatorie [illegible] rivista americana «The Ring». Kalambay, se fosse italiano, sarebbe già campione d'Europa da un pezzo. Prima o poi lo diventerà e se La [illegible] avrà fortuna a [illegible] tempo [illegible] Curry, avremo presto un campione d'Europa nero [illegible] il [illegible] ed [illegible] campione [illegible] mondo color cappuccino.

Gianni Pignata

Sciabolatori a Torino e spadisti a Vercelli

Esauritasi la serie inferiore, sulle pedane di Villa Gilcini riportono oggi pomeriggio e domani le prime due puntate dei campionati piemontesi di «terza» categoria e mentre a Torino saranno impegnati gli sciabolatori, su quelle del[illegible] Pro Vercelli [illegible] scena gli spadisti.

Il panorama dei concorrenti ha subito poche variazioni data la scarsezza dei concorrenti inclusi a tale livello nelle liste federali, per cui è prevedibile quasi una ripetizione [illegible] [illegible] [illegible] [illegible].

[illegible] sciabola, a contrastare il tentativo di bis da parte di Geuna, vittorioso nei «quarti» su Capaldi del Michelin e A. Porro, sarà il fratello maggiore di quest'ultimo, Pier Paolo, anche lui di casa al Club Scherma, al quale non dovrebbe sfuggire il titolo.

Probabile lotta in famiglia anche a Vercelli dove Fabio Zanga cercherà di far valere la sua maggior esperienza nei confronti di Massimo; dovrà però guardarsi dai numerosi conoscenti e dagli agguerriti ospiti di Ivrea, Casale, Novara.

Torinesi in gara anche a Pistoia dove Daniela Gobbato sarà impegnata nella prima prova di Coppa del Mondo «Under 20» di fioretto femminile e a Savona, dove due squadre del Club Scherma (la prima con Morelli, Rossi, Wooding e la seconda con Covelli, R. Vecchione, Angotti) partecipano al torneo di fioretto nel quale lo scorso anno ottennero il secondo posto.

c. f.

Domani a Balocco un «battesimo» per il motocross

BIELLA — Si inaugurerà domani [illegible], piccolo centro [illegible] Biellese e Vercellese, il primo campo [illegible] motocross della provincia [illegible] Vercelli. L'iniziativa [illegible] del [illegible] Club Aldo Fiorina di Biella, [illegible] dei sodalizi più [illegible] [illegible] zona, che [illegible] grandi [illegible] in campo sportivo. Nell'epopea del motociclismo, quando [illegible] correva ancora su [illegible] sterrate, [illegible] Moto Club biellese era [illegible] pre presente con i suoi piloti nelle gare più prestigiose.

[illegible] Fiorina, [illegible] ora dà il nome [illegible] società, fu in quegli anni uno [illegible] migliori. [illegible] in [illegible] incidente, in circuit[illegible] cittadino, [illegible] Col passare degli anni e l'introduzione [illegible] altre specialità, [illegible] [illegible] [illegible] giovani han[illegible] [illegible] [illegible] al motocross. Per le caratteristiche peculiari [illegible] questo sport, praticato con motociclette rumorose e su piste sterrate, [illegible] logicamente il fondo viene sbriciolato [illegible] [illegible] dei coperchioni, [illegible] sono sempre [illegible] [illegible] Biellese [illegible] [illegible] nel reperire tracciati adatti allo scopo.

[illegible] I piloti [illegible] [illegible] facevano [illegible] anche in campo internazionale, non [illegible] [illegible] regi[illegible] un adeguato sviluppo nelle [illegible] sportive. Anzi, quelle poche [illegible] [illegible] [illegible] fatte chiudere per non [illegible] la quiete dei paesi del Biellese.

[illegible] anni fa, il presidente [illegible] Moto [illegible] Fiorina, Gino Abate, ha rilanciato l'idea di costruire un impianto [illegible] [illegible] il [illegible] L'unico [illegible] se disposto a unirsi al Moto Club in questa impresa è stato appunto Balocco, forse già abituato [illegible] [illegible] dei motori, dato [illegible] ospita la [illegible] pista [illegible] collaudo dell'Alfa [illegible] meo, dove girano anche le [illegible] to di Formula uno.

E' nato così, [illegible] prezzo di [illegible] pochi sacrifici, [illegible] «Crossodromo Pier Giuseppe Gabba», dedicato [illegible] un giovane pilota perito in tragiche circostanze. [illegible] uno degli impianti più moderni [illegible] tecnicamente all'avanguar[illegible] [illegible] Piemonte. La pista [illegible] [illegible] sviluppo di [illegible] metri, [illegible] [illegible] larghezza media [illegible] dieci [illegible] [illegible] curve [illegible] una quindicina [illegible] salti. Il complesso [illegible] [illegible] [illegible] una [illegible] partenza, con un «cancelletto» che consenta di dare il via a una [illegible] [illegible] piloti schierati in [illegible] [illegible] rettilineo di cento metri [illegible] I concorrenti [illegible] [illegible] vero e proprio.

La pista [illegible] [illegible] costruita in [illegible] da consentire [illegible] pubblico un'ampia visuale [illegible] tutti i punti. Nella zona [illegible] c'è anche una tribuna per i cronisti, l'annunciatore [illegible] i cronometristi, che fa da [illegible] al locale [illegible] [illegible] e pronto soccorso e [illegible] [illegible] riunione dei giudici di gara. Sul [illegible] [illegible] [illegible] una [illegible] [illegible] per ospitare i box dei concorrenti. Un [illegible] posteggio completa il tutto.

[illegible] la giornata inaugurale il [illegible] Club [illegible] ha organizz[illegible] [illegible] spettacolare [illegible] [illegible] gionale di sidecarcross [illegible] [illegible] prove [illegible] [illegible] interprovinciale [illegible] motocross riservate alle categorie 125 e [illegible] [illegible] [illegible] Il Programma prevede in [illegible] le batterie di qualificazione e [illegible] pomeriggio, [illegible] inizio alle 14, le [illegible]

Maurizio [illegible]

Ziko oggi [illegible] Vinovo andrà all'attacco di Child Power, «yankee» pericolosa

Un miglio per velocisti [illegible] vaglia oggi all'ippodromo torinese di Ivrea. Tre indigeni affrontano due cavalle americane convinti di [illegible] sulla [illegible] che pure [illegible] congeniale [illegible] «made in Usa». Favorito della corsa è [illegible] che si è classificato secondo, dopo percorso oneroso, nel Palio [illegible] Proprietari dispulato due settimane fa sulla [illegible] pista [illegible] Torrette.

Ziko si è [illegible] comportato ottimamente di fronte [illegible] pubblico to[illegible] e anche oggi vorrà dimostrare, nelle mani [illegible] Lamberto Guzzinati, che la fiducia nelle [illegible] è ben riposta.

Avversaria più titolata di Ziko [illegible] senz'altro Child Power che ha [illegible] punta di velocità estremamente acuminata, ma a sfavore [illegible] cavalla yankee giocano la novità dell'anello [illegible] sabbia, la lunga dirittura d'arrivo che fiacca i garretti, il [illegible] fattore un po' fragile proprio delle femmine.

Più che l'allieva di Bongiovanni, quindi, gli spettatori finiranno per scegliere Marantino come alternativa a Ziko.

«Sottoclou» riservato ai puledri di 2 anni con Deaz, imbattuto nelle due prove finora disputate, primo nelle preferenze del «betting». [illegible] seguire con interesse l'esordiente Dario Ve.

a. d.

Prima corsa ore 14,30
PREMIO [illegible]
L. 4.500.000 - m [illegible]

1.	Aplifino (L. Gennaro)	R	3	0 22.1
[illegible]	Aspiento (V. Guzzinati)	1	1	5 —
[illegible]	Mastio (R. Ciano)	2	0	3 [illegible]
4.	Kriss (S. Milani)	1	2	R 21.5
5.	Farfaraccio (G. Rocca)	1	1	R 19.9
[illegible]	Cusano (A. Milani)	0	8	0 22.5

Favoriti: Apifino, [illegible]

[illegible] ore 14,55
PREMIO [illegible]
L. 5.500.000 - m 1600

1.	Contumace (M. Sinanovic)	rientra		—
2.	Commaiz (G. Rossi)	2	3	0 19.9
3.	Colloz (G. Guzzinati)	8	1	1 20.7
4.	Codiz (L. Guzzinati)	2	0	1 21.1
[illegible]	Carrousel (S. D'Agostino)	3	0	3 20.9
6.	Chatelino (E. Dellepiane)	3	3	8 21.1

Favoriti: Commaiz, [illegible]

[illegible] corsa ore 15,25
PREMIO MARESCA
L. 6.600.000 - Corsa Trio - m 1600

1.	Devecchi (A. D'Agostino)	1	2	4 22.8
[illegible]	Dionetta (E. Dellepiane)	—	4	2 22.5
3.	[illegible] Va (M. Lovera)	debutta		—
4.	Desalose (A. Milani)	—	—	R —
5.	Dudy di Alba (G. Rossi)	—	8	8 —
6.	Deaz (G. Guzzinati)	—	1	1 21.1
7.	Dry Day (M. Baroncini)	3	3	2 22.3
8.	Drammaturgo Fa (G. Pisano)	3	0	2 [illegible]

[illegible] Deaz, Dudy [illegible] Alba, Dry Day

Quarta corsa ore 15,50
PREMIO PESCIA
L. 6.900.000 - m 1600

1.	Beduino (M. Sinanovic)	0	1	3 21.2
2.	Birbina (E. Demuru)	2	1	2 19.7
[illegible]	Burlassa Jet (M. Baroncini)	2	3	0 [illegible]
4.	[illegible] (G. Bechis)	rientra		—
[illegible]	Bisliante (A. D'Agostino)	rientra		—
6.	Bossiarta (G. Pisano)	4	4	3 18.4
7.	Bisteguí Om (M. Lovera)	0	0	8 [illegible]

Favoriti: Burlassa Jet, Birbina

[illegible] ore 16,20
[illegible] [illegible] (Gentlemen)
L. 4.000.000 - Corsa Trio - [illegible]

1.	Astalo (C. Castagneri)	0	0	0 22.5
2.	Effner (A. Lagori)	0	0	4 [illegible]
3.	Haupus (T. Biava)	0	0	3 21.6
4.	Iakinga (G. Tamoureli)	0	0	0 [illegible]
5.	Arendal (M. Sirtori)	1	3	4 [illegible]
6.	Zardi (A. Dell'Oglio)	rientra		—
7.	Ampelio (G.B. Montaldo)	3	1	1 20.3
8.	Aikiba (G.C. Borini)	8	3	1 [illegible]
9.	Lavanzo (G. Bechis)	2	0	0 20.1
10.	Gioveller (D. Gariglio)	3	0	0 21.3
11.	Fede Galizia (R. Montaldo)	2	1	3 19.7
12.	Senestro (C. Versino)	4	1	2 21.8
13.	Abrantes (V. Scampolini)	1	2	3 [illegible]
14.	Domaso (G. Rocca)	1	4	0 [illegible]

Favoriti: Ampelio, Aikiba, Senestro

Sesta corsa ore 16,50
PREMIO PISTOIA L. 10.000.000 - m 1600

1.	Marentino (G. Guzzinati)	3	3	2 19.1
2.	Agapi (G. Rossi)	0	0	4 17.8
[illegible]	Ziko (L. Guzzinati)	1	2	2 18.2
4.	Child Power (F. Bongiovanni)	1	0	R 17.6
[illegible]	Wildwood Countess (A. Fontanesi)	—	—	3 19.7

Favoriti: Ziko, Child Power

Settima corsa ore 17,20
PREMIO COLLODI
L. 3.150.000 - Corsa Trio - m 1600

1.	Boschino (non partente)	[illegible]		—
2.	Bessur di Noè (S. Aspedu)	3	4	0 22.3
3.	Clana di Valle (R. Valcarenghi)	0	0	1 21.3
4.	Brasca (G. D'Antoni)	R	0	0 [illegible]
[illegible]	Cirillo (A. Milani)	3	S	S 21.9
[illegible]	Cocco Pidone (S. Milani)	2	1	0 21.4
7.	Cosir (L. Gennaro)	2	4	0 21.7
8.	Calaroga (A. Colombino)	2	1	R 21.2
9.	Corner d'Asolo (R. Scapolo)	0	3	2 20.6
10.	Calla Lp (G. Rossi)	2	S	0 20.3
11.	Baron Karza (R. Donati)	0	0	4 21.8
12.	Baires Red (L. Guzzinati)	1	0	3 21.2

Favoriti: Baires Red, Calaroga, Cocco Pidone

Ottava corsa ore 17,50
PREMIO AGLIANA
L. 3.000.000 - Corsa Trio - m 1600

1.	Bibo (B. Gelormini)	2	0	3 21.7
2.	Halmstad (W. Basano)	2	0	1 [illegible]
3.	Hector (P. Sapino)	1	1	0 20.6
4.	Vico (V. Torrente)	1	0	0 20.7
[illegible]	Ivanor (R. Rocca)	3	F	S 21.1
6.	Stolberg (G. Pierro)	3	0	0 21.1
7.	Askalon (P. Demuru)	1	0	0 22.3
[illegible]	Gladiator (R. Pellegrino)	1	0	0 23.3
9.	Arbedo (R. Casalis)	8	R	0 23.9
10.	Antioco Om (S. Tommasi)	8	0	3 21.6
11.	Pico (C. Benestante)	2	4	3 21.4
12.	Acajou (M. Dellepiane)	0	0	0 23.2
13.	Goodman (M. Melis)	8	4	4 22.6
14.	Burn (M. Sgorbon)	3	2	0 21.3
15.	Amarone (W. Lagorio)	8	4	1 21.1
16.	Enone (A. Roma)	4	0	R 20

Favoriti: Halmstad, Askalon, Amarone

Pallavolo: Kappa contro il Kutiba

La Kappa torna al Palasport per cercare [illegible] dimenticare la prima sconfitta del campionato rimediata sabato scorso contro l'Edilcuoghi.

Oggi (inizio ore 17,30) Rebaudengo e compagni cercano una rivincita contro il Kutiba Falconara, squadra di caratura [illegible] L'avversario [illegible] per continuare a perfezionare gli schemi nei quali deve ancora entrare lo svedese Gustafsson. Il pubblico (solo 200 persone [illegible] partita d'esordio) speriamo risponda in maniera più calorosa. La Kappa ha bisogno più che mai [illegible] questo momento dei suoi tifosi.

RALLY - Ultime a Trieste, Bari e Sassari

Alberto Bigo polemizza (e rinuncia alle finali)

BETTANIN E [illegible] PARTECIPERANNO ALLE FINALI C. R. N. SULLA NUOVA OPEL MANTA GTE

Per il mondo dell'automobilismo è tempo [illegible] consuntivi. [illegible] i pistards hanno chiuso la loro stagione, i rallisti si apprestano [illegible] farlo. Mancano infatti due soli appuntamenti, a [illegible] e in Valle d'Aosta, a completare il calendario internazionale per il [illegible] queste due prove di campionato europeo, nonché italiano, devono aggiungersi le tre [illegible] di C.R.N., legate [illegible] singoli campionati [illegible] zona, che laureeranno l'ultimo vincitore nella storia dei rallies nazionali. Infatti, [illegible] prossimo [illegible] sono previsti diversi cambiamenti, primo fra tutti l'istituzione [illegible] [illegible] campionato open, aperto anche a piloti stranieri. Scomparirà dunque la tanto discussa fase finale, per lasciare spazio [illegible] una Coppa [illegible] [illegible] una classifica unica per ognuna [illegible] [illegible] [illegible] previ[illegible] Per quanto concerne le prove internazionali, esse verranno regolamentate secondo [illegible] preciso calendario ed inserite automaticamente nel campionato italiano Rally.

Sempre a proposito delle finali, ancora da disputare, le destinazioni come ogni anno sono state lungamente contestate, soprattutto in Piemonte. Infatti l'abbinamento [illegible] avvenuto con i rallies [illegible] Trieste, Bari [illegible] Sassari, in programma [illegible] cavallo tra novembre e dicembre. Per i piloti piemontesi non [illegible] certo una passeggiata, così [illegible] non lo sarà per i lombardi, i liguri e altri ancora. Se si considera, oltre [illegible] distanza chilometrica, l'arco ristretto di tempo (un mese esatto), le cose per molti [illegible] complicano.

Alberto Bigo, vincitore del gruppo N nella zona piemontese a bordo d'una Escort XR3-i non [illegible] certo dei più entusiasti: *«E' [illegible] follia, una [illegible] [illegible] pro[illegible]gna follia. Scrivetelo pure. Almeno per me è così. Non posso assolutamente permettermi u[illegible] [illegible] di vacanza; lavoro anch'io per vivere. La scelta di tre sedi così distanti è una vera e propria presa in giro. [illegible] ne resterò [illegible] casa pensando al prossimo anno, sempre che continui a correre».*

Di tutti gli interpellati l'unico a sorridere [illegible] [illegible] Bettanin, aostano, di professione assicuratore. Spiega: *- [illegible] vinto [illegible] gruppo A, sacrificandomi a provare decine e decine di tracciati. A volte per intere nottate. Non posso lasciarmi sfuggire una simile occasione. [illegible] quest'anno o mai più, anche perché dal prossimo anno con le rivoluzioni [illegible] atto le finali [illegible] [illegible] disputeranno più. Io le mia ferie [illegible] fuccio adesso, d'altronde [illegible] [illegible] scelta mia personale. Ci tengo troppo a correre...».*

Le sue chances, in effetti, sono molte; i risultati stagionali [illegible] sottolineano apertamente: diversi terzi posti assoluti a cavallo del vecchio Kadett GTE, tra i quali il più significativo è certamente a Domodossola in occasione [illegible] Rally delle Valli Ossolane. Per le finali il dotto [illegible] gli ha già preparato [illegible] dovere una Opel Manta. *«E' [illegible] stessa — prosegue — con la quale sono arrivato terzo a Novara».*

Della partita dovrebbero anche [illegible] Viotti [illegible] Capellino, entrambi astigiani, [illegible] trambi su Porsche, così [illegible] il torinese Cravero [illegible] Opel Manta.

Fra le donne Anna Canale [illegible] l'unica [illegible] giocare con la fortu[illegible]: *«Voglio passare [illegible] un gruppo [illegible] ad [illegible] gruppo A; in pratica cerco [illegible] macchina per poter competere. Le mie avversarie hanno tutte [illegible] potenti. [illegible] probabile quindi che [illegible] [illegible] Torino, come d'altronde molti altri piloti».* Come dire A.A.A. sponsor ben disposti cercansi.

Di Remo Celesia non si sa ancora nulla di preciso; la sua [illegible] 037, per così dire [illegible] «evoluzione», non si sa bene quando sarà pronta.

[illegible] prima gara, come detto, si correrà nel Triestino, [illegible] rossia tra il Carso [illegible] i Colli Orientali (questa [illegible] la denomi[illegible] esatta del Rally) dalle 17 di sabato [illegible] novembre alle 8 del giorno successivo.

Piero [illegible]

I classificati sono [illegible]

Questi i [illegible] dei [illegible] [illegible] [illegible] [illegible] partecipano alla [illegible] [illegible] [illegible] (ai [illegible] [illegible] primi dieci [illegible] più i primi [illegible] [illegible] gruppi A, B [illegible] [illegible]: Celesia, Barbero, Bettanin, Uzzani, Capellino, Lorenzelli, Cravero, Viotti, Cerutti, Panzera, Corte, Maistro, Cutica, De Conci, Cptellaro, Beltrandi, Bigo, Rossi, Potastro, Porcellana, Farina, Canale, Tasca e Voglietti.

Domani [illegible] Cuneo si assegna lo scudetto 1983

Pallone, tutto il torneo nel duello Rosso-Bertola

Felice Bertola e Rodolfo Rosso all'ultimo pugno. Con molte speranze il primo, un po' rassegnato il secondo, i due pretendenti al titolo si giocheranno domani allo sferisterio di Cuneo lo scudetto '83, al [illegible] [illegible] stagione tormentata, ricca di imprevisti, alcuni dei quali, come il caso Balocco, difficilmente si potranno cancellare.

Il capitano dell'Albese-Marchesi di Barolo e l'alfiere [illegible] Spec-Poderi Scanavino di Cengio arrivano alla partitissima presentando una carta di credito differente. Su quella del [illegible] volte campione d'Italia [illegible] ancora impressa [illegible] grande prestazione [illegible] Cengio, forse la migliore [illegible] tutta la stagione, mentre su quella del più giovane rivale c'è un'ombra nera, rappresentata [illegible] [illegible] secca sconfitta che, al di là del suo risultato numerico, [illegible] lascia tranquillo il clan ligure.

Certo, ogni partita fa storia a sé, soprattutto quando si gioca per lo scudetto, ma [illegible] impressione quasi generale che il [illegible] di Priola abbia gettato via quasi tutte [illegible] sue possibilità di conquistare per la prima volta lo scudetto nel confronto di Cengio.

Il primo a rendersene conto realisticamente è lo stesso Rosso, che in settimana, sotto i riflettori della tv, ha quasi scommesso sulla vittoria del suo avversario. «In [illegible] partita che decide lo scudetto — ha detto in sostanza Dodo — più che la potenza del pu[illegible] contano l'esperienza, l'astuzia [illegible] il sangue freddo nei momenti difficili, tutte [illegible] che [illegible] Felice non mancano». Aggiungiamo [illegible] grande classe, il ritrovato gusto della lotta dopo qualche [illegible] di eclisse, la grande ambizione di strappare un titolo [illegible] soglie [illegible] [illegible] anni (eguagliando così [illegible] primato [illegible] Augusto Manzo, che alla [illegible] età ottenne il suo ultimo titolo nel 1951); sono queste le armi che domani Felice metterà in campo senza trascurare la giovanile... [illegible] delle sue 40 primavere, che per lui non costituiscono affatto un peso.

Inoltre [illegible] vent'anni [illegible] carriera il campione albese [illegible] arrivato parecchie volte allo spareggio, e sempre ne è uscito vincitore. Memorabile [illegible] [illegible] [illegible] '72, contro Berruti, giocata [illegible] Cuneo davanti a seimila spettatori. Felice vinse la prima a [illegible] di Teco, perse la gara di ritorno a Monastero Bormida, poi, accusando un'indisposizione, chiese, tra polemiche a [illegible] finire, il [illegible] di una settimana [illegible] spareggio, che poi si aggiudicò agevolmente.

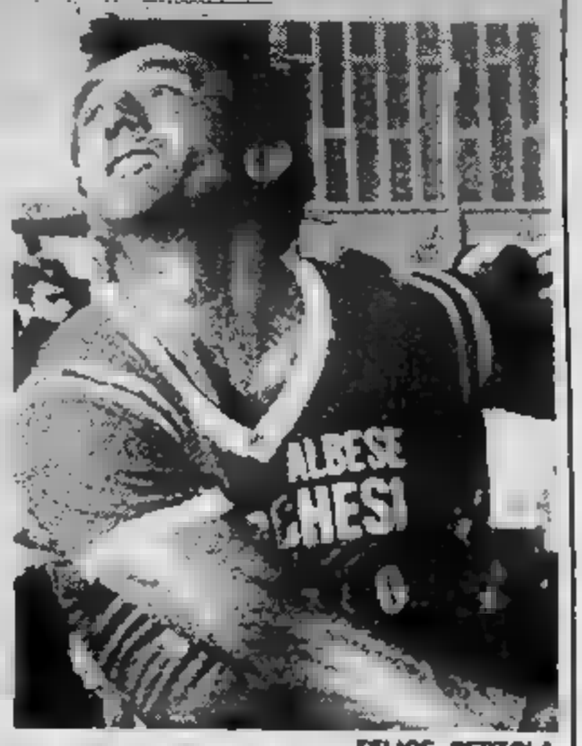

FELICE BERTOLA

Anche stavolta Bertola ha ottenuto [illegible] rinvio [illegible] sette giorni della gara, per rimettersi da una tendinite, e domani [illegible] dovrebbe risentire del malanno. Su uno sferisterio [illegible] lo [illegible] sempre visto grande protagonista, Felice parte [illegible] i favori del pronostico, [illegible] non dovrà concedersi pause per non [illegible] [illegible] brutte sorprese, [illegible] [illegible] avvenuto un mese fa ad Alba, proprio contro Rosso.

Dice Romano Sirotto, ex compagno di squadra di Berruti, con [illegible] quale perse nel '79 un'altra finale contro Bertola: «Queste gare si giocano più sul piano psicologico che su quello tecnico. E' [illegible] guerra [illegible] nervi». *Bertola, che non teme emozioni, è d'accordo.*

Piero Galasco

Anche la tradizione contro la Berloni

I cestisti torinesi impegnati domani contro il forte Granarolo [illegible] Bologna, dove finora hanno sempre perso

La quinta giornata del massimo campionato di basket, che collau[illegible] [illegible] Napoli contro la Febal [illegible] fre[illegible] ambizioni della rivelazione Peroni Livorno, corsara [illegible] Torino e [illegible] [illegible] quarto posto in classifica, propone come clou lo scontro al vertice tra Simac Milano e Star Varese. E' un confronto storico che, per anni, ha assegnato [illegible] scudetto: rivive, insomma, dopo [illegible] [illegible] breve parentesi, il duello Simmenthal-Ignis dei tempi d'oro.

Non sarà, a dire il vero, proprio la stessa cosa: se la Simac è fra [illegible] grandi favorite per la vittoria finale, infatti, la Star non può coltivare pari ambizioni. Ma al momento, [illegible] confronto è proponibile, [illegible] la squadra del [illegible] ghiacciato» Dan Peterson non potrà concedersi [illegible] minima distrazione, pena la sconfitta [illegible] [illegible] [illegible] ragazzi [illegible] «barone» Sales.

Contemporaneamente, la [illegible] leader. Il Granarolo Bologna, affronta [illegible] meno problemi la Berlo[illegible] Torino. [illegible] squadra torinese [illegible] chiamata [illegible] sostenere una lotta davvero impari, contro la formazione più forte e completa di tutto [illegible] campionato, secondo l'unanime parere dei tecnici, e contro una tradizione, mai scalfita, che la vuo[illegible] [illegible] Bologna.

La Berloni, nella sua storia ancor breve, pur avendo raggiunto una stabile posizione fra le grandi e pur avendo via [illegible] inserito [illegible] proprio record tutte [illegible] «grandi storiche» del campionato, [illegible] quasi tutti i campi più prestigiosi (Milano, Cantù, Varese, Pesaro), come [illegible] [illegible] detto non [illegible] [illegible] espugnato Bologna. Campo proibito persino contro le altre, [illegible] aggiungerle, formazioni del capoluogo felsineo (Yoga e l'ormai scomparso Fernet Tonic), quasi che l'ambiente caldo e raccolto, le luci [illegible] l'atmosfera di questo stupendo tempio del basket italiano [illegible] lasciassero ogni volta annichilita.

Soltanto [illegible] volta, nel [illegible] 1979-80, ultimo anno con Gamba [illegible] panchina, [illegible] squadra torinese giunse ad avere [illegible] vittoria [illegible] mano contro la Virtus (Granarolo), [illegible] nei 60" conclusivi, terrorizzata es[illegible] [illegible] [illegible] profanazione che stava per compiere, su [illegible] [illegible] colpo, consegnando il successo ai padroni di casa.

Non sarà, è chiaro, questa l'occasione giusta per stilare questa graduatoria [illegible]: il Granarolo [illegible] passato, sinora, di vittoria in vittoria, abbattendo ogni ostacolo [illegible] la leggerezza di un [illegible] armato, vista [illegible] compattezza e la potenza del [illegible] quintetto, [illegible] Bonamico, Van Breda Kolf, Villalta e Rolle (oltre ai giovani Binelli e Daniele), tutti dai due metri in su.

La Berloni ha frattanto concluso le trattative in Usa ingaggiando Ja[illegible] Ray: l'accordo [illegible] stato ufficial[illegible] comunicato ieri mattina.

La squadra torinese [illegible] stata costretta a [illegible] uno straniero «nuovo» in conseguenza del grave infortunio subito da Bouchie nel corso della seconda partita di campionato: il general manager Beppe [illegible] Stefano [illegible] era appositamente recato negli Stati Uniti una decina di giorni addietro.

James Ray è alto m 2,05, ha 25 anni, ed è stato ottenuto in extre[illegible] da Denver Nuggets. Ray — che è sposato ed ha un figlio di cinque anni — sarà presto [illegible] Torino, insieme [illegible] [illegible] stesso De Stefano. Era stato a lungo — [illegible] [illegible] — contattato, durante la scorsa estate, dalla Simac di Milano.

Enrico Isnardi

Casale cerca la prima vittoria

Nella C1 di basket il Guarnero ospita il Giannessi La Spezia - Tre derby brivido in C2

[illegible] quest'anno le squadre piemontesi presenti [illegible] serie C1 di [illegible] [illegible] destinate ad un ruolo di secondo piano e le lombarde, [illegible] nel girone X rappresentano la maggioranza, a farla ancora una volta da padrone. La classifica dopo le prime quattro giornate [illegible] soprattutto i responsi dati [illegible] campo non lasciano [illegible] [illegible] anche se nulla è ancora compromesso e resta possibile [illegible] qualcuno tra Tessiana, Il Giornalino, Unipol e Guarnero rompa gli indugi e vada ad [illegible] [illegible] prima.

Tutto sommato [illegible] squadra ad essere [illegible] [illegible] sè pare al momento il Gagliardi Aosta, [illegible] matricola che domani, ripe[illegible] sul [illegible] campo «inespugnabile» il Viareggio, [illegible] aggiungere due punti ai quattro già racimolati ed insediarsi a centro-[illegible] [illegible] il quinto turno potrebbe portare il sorriso anche in casa di Giornalino Alba e Unipol Alessandria, entrambe [illegible] [illegible] in fronte al pubblico amico, rispettivamente contro Arezzo e Hator Osio, mentre per il Guarnero, domani a Casale contro il Giannessi La Spezia, potrebbe essere giunta l'o[illegible] del primo brindisi. Per la Tessiana Biella invece [illegible] ad [illegible] [illegible] di ri[illegible] in quel di [illegible], mentre il First Loano ospita il Nike Cremona.

SERIE C2 — Nel programma del terzo turno tengono banco tre derby regionali: si inizia oggi con Acerbi Collegno-Univer Borgomanero (ore 17,30) e Alvit-Derthona (a Pino, ore 21), si prosegue domani [illegible] Astense-Orecchia & Scavarda Moncalieri (17,30). Tutti i match sono interessanti: l'Acerbi è una delle rivelazioni delle prime giornate, l'Univer, [illegible] la «sbornia» di [illegible] [illegible] [illegible] Parma, l'Alvit è [illegible] [illegible] al co[illegible] (insieme col Novellara) e si trova op[illegible] [illegible] [illegible] Derthona ambizioso, [illegible] [illegible] [illegible] [illegible] perduto; il [illegible] [illegible] dopo l'esordio-boom e [illegible] «quasi vittoria nel derby con l'Alvit si è rivelata matricola [illegible] complessi. Completano il programma Cus Torino-Cava [illegible] (stasera, posticipata alle 20,30), Piacenza-Pertino che deve dare una prima risposta sul valore degli astigiani, Cus Parma-Novellara e Scat Carpi - Tre Stella Modena.

SERIE [illegible] — Il «clou si [illegible] [illegible] Torino, [illegible] Istituto Bancario San Paolo [illegible] R.B.M. [illegible], due delle quattro capoliste (le altre sono Vaporella Ghemme e Dima Alessandria) della Quarta Serie. Le due squadre hanno iniziato alla grande e finora hanno vinto [illegible] patesi, i bancari in casa con l'Albadoro e a Novara, gli eporediesi contro l'Agnelli [illegible] [illegible] Ver[illegible] ospiti [illegible] Gibiv: [illegible] è interessante ve[illegible] all'opera nel primo impegno di una certa difficoltà. Si gioca alle [illegible] nella pale[illegible] [illegible] «Sociale».

[illegible] [illegible] incontri della giornata [illegible] [illegible] Bra-Agnelli, (ore 21), [illegible] Alessandria-B.C. novara (17,30), CrocettaGinnastica (18,30) [illegible] [illegible] [illegible] Torino[illegible] (20,30) oggi, [illegible] [illegible] [illegible] (17,30) e Vaporella-Ghemme-Gibiv Vercelli (17,30 a Romagnano Sesia) domani.

Renato Botto

TUTTO FIORI

1. Il giardino d'inverno: le piante più adatte e i consigli per proteggerle dal freddo intenso
2. Continua la piccola enciclopedia, da tagliare e conservare, dei fiori da giardino e da terrazzo

Madreselva o Caprifoglio

Una bella pianta di media proporzioni è senza dubbio la madreselva, appartiene alla famiglia delle caprifogliacee, di cui alcune specie crescono anche spontaneamente nelle nostre campagne. Possiamo trovarne vari tipi a cespuglio, adatti a formare delle aiuole nei giardini, e anche rampicanti che vengono utilizzati per ricoprire vecchi tronchi d'albero e i classici pergolati. Il loro fogliame grande è molto resistente e per tutto l'inverno rimane di un bel colore verde. I suoi fiori invece sono molto grandi e sono riuniti in pannocchie terminali il cui colore va dal bianco al giallo e a tutte le gradazioni di rosso. Tutte le varietà di questa pianta sono rustiche e gradiscono terreni freschi. Si possono moltiplicare per seme, per talea e per margotta. Consigliamo di effettuare la potatura alla fine dell'inverno.

Evonymus Japonicus

Tra gli arbusti sempreverdi, l'Evonimo del Giappone è il più usato per le decorazioni dei giardini. E' una pianta molto bella, con foglie verdi e lucenti; purtroppo però non resiste al freddo intenso dei giardini del Nord. Gli esperti la piantano e la coltivano per tutto l'anno nei climi della Riviera e del Meridione. Le qualità sono molte, ve ne segnaliamo alcune: *japonicus*, molto rustica a foglia verde, ottima per bordure nei giardini situati nelle vicinanze del mare; l'*aureus maculatus* dal fogliame giallo dorato e dal portamento raccolto; l'*elegantissimus*, il tipo che l'appassionato di giardinaggio predilige perché di grande effetto decorativo, ma che purtroppo è molto sensibile alla variazione del clima e attaccabile da molte malattie; e per finire il tipo *nanus*, dal fine fogliame verde cupo, usato per formare bordure e guarnire i giardini a roccaglia.

Coloneaster

Anche questo tipo di rampicante viene scelto con facilità per decorare il giardino in stagione invernale.

Le sue numerose qualità lo rendono adatto anche ai climi più freddi; viene utilizzato (in particolare il tipo a foglie di salice piangente) per ornare muretti o intere pareti esterne della casa. Ecco l'elenco delle qualità più note: *thymifolia* che se aiutato convenientemente con dei sostegni diventa quasi rampicante, con le foglie piccolissime e resistenti; i frutti sono di un colore rosa vivace. Un altro bell'esemplare è il tipo chiamato salicifolia, dal grazioso fogliame verde chiaro che si può piantare anche con soggetti ad alberetto, che raggiungono un'altezza di circa m 1,20. Il loro frutto è una bacca rosso scarlatto. Un'altra varietà di questa pianta è la *horizontalis*, notissima per i suoi fiori bianco-rosei e per i suoi frutti invernali rossi.

AUCUBA

Aucuba Japonica

E' il più resistente e noto tra gli arbusti sempreverdi. Il suo nome deriva dal giapponese «Aokiba». E' molto elegante, con le foglie spruzzate di giallo; se ne possono però trovare anche con foglie intere verdi e rilucenti. Si coltiva con la massima facilità anche in casa. Durante l'autunno si ricopre di bacche rosse molto decorative. Resiste a temperature molto rigide. Per la coltivazione consigliamo di usare terra acida con a torba che dovrà essere bagnata con frequenza giornaliera.

Tasso

Anche questa pianta appartiene al genere delle conifere e la maggior parte dei giardinieri la utilizza come decorazione del giardino durante l'inverno. E' molto diffusa e le sue varie qualità sono ricercate e abbastanza care. Per citare alcune cifre vi segnaliamo un esemplare della *taxus baccata*, dalle bellissime foglie consistenti e dal colore verde scuro, è valutata sul mercato circa 30 mila lire. Si possono però anche degli esemplari della stessa famiglia meno cari, come per esempio il *tasso d'Irlanda* con i suoi rami aderenti al fusto e a forma di colonna e la *taxus baccata fastigiata aurea* a portamento colonnare. Il fogliame di quest'ultima varietà è verde con pronunciate sfumature giallo oro. Per finire, di questa bella pianta sempreverde non dimenticate la qualità *taxus cuspidata*, una graziosa pianta nana a portamento cespuglioso.

Rhododendron

Un arbusto generalmente utilizzato per la decorazione invernale è il rhododendron. E' noto infatti che la sua magnifica fioritura è in aprile-maggio, mentre la sua vegetazione e foglie persistenti può essere sfruttata per una zona verde in giardino in inverno. E' una pianta che cresce anche spontanea in riva ai laghi.

Ginepro

Questa graziosa pianta sta ottenendo in questi ultimi tempi molto successo. E' infatti tra quelle che meglio si prestano a dare una nota perenne di verde al giardino per la sua robustezza e resistenza. Il suo comportamento eretto la rende poi adatta alla formazione di siepi che durante la brutta stagione mantengono un bel colore verde cupo. Nei mesi invernali (e questo consiglio serve per tutte le piante che abbiamo presentato in queste note) non bisogna bagnare la terra. Tutte le piante e gli arbusti invernali che resteranno all'aperto non hanno bisogno di annaffiature. Provvedono la pioggia e l'umidità della stagione. Ritornando al ginepro, vi segnaliamo che appartiene alla famiglia delle conifere ed il suo vero nome botanico è Juniperus. Tra le molte qualità vi citiamo, per il giardino invernale, il tipo nano *Sabina-tamariscifolia* che raggiunge l'altezza massima di 50-60 cm circa: anche nei mesi più brutti e gelidi la sua stupenda fronda conserva una brillante tinta blu-verde.

GINEPRO

Piccola enciclopedia

GIACINTO

Appartiene alla famiglia delle Liliacee. E' la pianta bulbosa più popolare. L'Olanda è il paese che produce la maggior parte dei bulbi da fiore. Per questo motivo, le qualità migliori vengono chiamate «Giacinti d'Olanda». Ne esistono moltissime specie, con stelo semplice, molto profumati, quasi tutti provenienti dal famoso *Hyacinthus orientalis*, il paese d'origine è l'Asia Minore.

Consigli utili: i bulbi di giacinto richiedono un terreno leggero e permeabile, un po' sabbioso. Si possono sistemare sia in piena terra che nelle cassette sui balconi in città. I bulbi si piantano in ottobre-novembre alla distanza di dieci centimetri uno dall'altro. Le profondità possono variare da cinque a dieci centimetri. Durante la brutta stagione il terreno coltivato a giacinti dovrà essere protetto con delle pacciamature a base di foglie secche e paglietta da imballaggio. Tra tutte le piante bulbose, il giacinto è quella che meglio si presta per la «forzatura in acqua». Si deve acquistare una speciale caraffa a bocca larga con il collo stretto. Si riempie la caraffa d'acqua e si colloca il bulbo sull'apertura. Quando il vaso è pronto si deve mettere in un luogo scuro e fresco, per un periodo di sei-sette settimane. Fate attenzione che il termometro non scenda sotto lo zero. Controllare inoltre che il livello dell'acqua sia sempre regolare. Quando le radici avranno raggiunto il fondo delle caraffe è il momento di rimettere alla luce i vasi. Abbiate cura però di non esporli subito alla luce forte. Bisogna abituarli gradatamente. Per evitare errori, misurate l'altezza dei germogli: quella giusta è di sette centimetri.

GIGLIO

Il suo nome botanico è Lilium e appartiene alla famiglia delle Liliacee. Le qualità sono moltissime e per la maggior parte originarie della Cina e del Giappone. Introdotte in floricoltura europea all'inizio del 1800 queste magnifiche piante bulbose hanno ottenuto un enorme successo. Tra le qualità più importanti segnaliamo il giglio *longiflorum*, utilissimo per le forzature, il *candidum*, chiamato volgarmente «Giglio di San Luigi», il *regale*, dalle magnifiche corolle bianche e con il dorso sfumato in giallo, il *tigrinum*, una forma esotica che cresce spontaneo nelle regioni alpine e lo *speciosum* che è la specie più pregiata e rara.

Consigli utili: i gigli desiderano terra leggera, non eccessivamente umida ma molto concimata ed esposizione in pieno sole. Queste meravigliose piante bulbose vanno sia in piena terra che in vaso. Il più popolare, il candidum o «Giglio di San Luigi», si deve piantare nel mese di agosto; tutti gli altri dalla metà di marzo alla metà di aprile. Per la coltivazione in vaso si deve disporre per un drenaggio perfetto mettendo sul foro di scarico uno strato di ghiaia. L'umidità stagnante è la prima causa dell'insuccesso di tutte le piante bulbose. Importante inoltre acquistare dei vasi o contenitori veramente capaci. Le annaffiature devono essere molto controllate all'inizio (sempre per evitare pericoli di marciume), discretamente abbondanti quando sono in vegetazione e quasi nulle quando la fioritura è ultimata. Il bulbo del giglio può restare per parecchi anni a dimora, importante però, durante l'inverno, proteggerlo con della paglia e delle foglie secche.

GINESTRA

Botanicamente il nome Ginestra non esiste. Il loro nome originale è *Genista*, usato da Virgilio per indicare un genere di moltissime specie. Appartengono alla famiglia delle Leguminose, ma normalmente inclusi in moltissimi altri generi. La Ginestra è conosciuta inoltre con il nome *Cytisus*. La specie più nota e che tutte le appassionate di fiori conoscono è il Cytisus scoparius, i classici fiori gialli, che fiorisce spontaneo nel mese di maggio in Riviera e in Toscana. Si tratta di un arbusto vigoroso, che si può trasformare in alberetto e che raggiunge nelle zone litoranee, anche l'altezza di cinque o sei metri. Ha numerose ramificazioni, rigide; pochissime foglie piccole che rimangono sulla pianta per poco tempo. I fiori sono molto profumati e in alcune specie hanno delle proprietà medicinali.

Consigli Questa rustica pianta può essere coltivata con molto successo per la decorazione del giardino della riviera e mare o in montagna. Importante disporre di un terreno sciolto e sabbioso. In piena terra non sopporta il gelo. L'esposizione deve essere in pieno sole. Indispensabile inoltre, prima di effettuare la piantagione, fare drenare molto bene il terreno, perché la Ginestra non sopporta assolutamente l'umidità costante intorno alle radici. E' un fiore molto di moda, consigliato dai floricoltori per la decorazione di strade di accesso, aiuole e bordure ai fianchi della casa.

GLADIOLO

Il Gladiolo si coltiva per la fioritura estiva. Appartiene alla famiglia delle Iridacee, il genere conta circa 150 specie, quasi tutte oriunde del Sud Africa. Il nome latino: gladiolus fu scelto da Plinio perché le foglie della pianta ricordano la tipica spada romana: il gladio. La fioritura è molto abbondante e duratura.

Consigli utili. La coltivazione dei gladioli è una delle più facili, importante però disporre di una bella cassetta che abbia una profondità di almeno 15-20 centimetri e una lunghezza di almeno ottanta. Scegliete quattro bulbi delle varietà più belle e vigorose. Il periodo utile per la piantagione decorre dal 10 di aprile a tutto maggio. I bulbi devono essere interrati ad una profondità di 7-8 centimetri lasciando uno spazio di 15 centimetri tra una pianta e l'altra.

Le canne di bambù sono indicatissime. Quando le piantine avranno raggiunto i 40 centimetri di altezza, legatele delicatamente con della rafia. Alimentate i gladioli, quando noterete le spighe fiorifere, con un fertilizzante minerale completo. Nel periodo caldo, acqua ogni due giorni, sempre di mattino presto o alla sera. Per fare respirare il bulbo, rimuovere la terra con una vanghetta. I bulbi si tolgono dalla terra in autunno, evitando i primi freddi. Dopo averli ripuliti devono essere conservati per tutto l'inverno in luogo asciutto e ben aerato. Nella prossima primavera potranno essere nuovamente messi in coltivazione.

Tornei
Partite
Curiosità

GLI SCACCHI

cura di

1 Quindici vittorie su 25 edizioni: i campioni dell'Est dominano i «mondiali» giovanili

2 Computers in gara a New York e Budapest. L'intelligenza «artificiale» supera quella umana?

1 In Francia vince il bulgaro Georgiev

Con quindici vittorie su ventidue edizioni, i Paesi dell'Est possono [illegible] derati i dominatori [illegible] campionati mondiali giovanili, gara prestigiosa che ha lanciato in passato campioni [illegible] Spassky (1955), Karpov (1969) e Kasparov (1980). Nella graduatoria dei titoli conquistati troviamo al primo posto l'Unione Sovietica, a quota 8, seguita da Jugoslavia 4, Stati Uniti 3, Argentina 2 e, con un successo ciascuno, Romania, Portorico, Svizzera, Inghilterra e Bulgaria.

A Belfort, in Francia, tutti aspettavano l'affermazione del «bambino prodigio» Nigel Short, il diciottenne inglese [illegible] alle spalle già una carriera da veterano. Si è imposto, invece, il diciannovenne bulgaro Ciril Georgiev davanti al russo Salov, all'arabo degli Emirati Uniti Saeed ed al cecoslovacco Stohl. Vediamo ora una brillante partita del vincitore.

Georgiev-Dugly (Gambetto di Donna accettato): 1. d4, d5 2. c4, dxc4 3. Cf3, [illegible] 4. e3, e6 5. Axc4, c5 6. 0-0, [illegible] 7. De2 (di solito si gioca 7. a4), b5 8. Ab3, Ab7 [illegible] Td1, Ae7 (la teoria consiglia [illegible]. ..., Cbd7) 10. Cc3, 0-0 11. [illegible] b4 12. d5! Un sacrificio brillante che mira a dare al Bianco una coppia di pedoni liberi che pone non pochi problemi [illegible] Nero 12. ..., bxc3 13. dxe6, Db6 14. e5, Ce4 15. exf7+, Rh8 16. e6, Af6 17. Ce5, Dc7 18. Cg6+, hxg6 19. Td3, Cg5 20. Axg5, Axg5 21. e7, Cc6 22. e8=D, cxb2 23. Dxb2, Cd4 24. Th3+, Ah6 25. De3, Rh7 26. D2c1, [illegible] 27. De3xc5, Dd8 28. De1, Dg5 29. Tg3, Df4 30. Dc5e5, Dh4 31. Txg6, Rxg6 32. Ae6, Dg5 33. g3, [illegible] 34. g4, [illegible] 35. Dxe5, Ce7 36. Af5+, Rxf7 37. De6+, Re8 38. Ag6+, Rd8 39. Td1+, Ad5 40. Dd6+, [illegible] Nero abbandona.

2 Tra Usa e Urss guerra tecnologica

New York e Budapest sono in questi giorni al [illegible] dell'attenzione degli ambienti scientifici internazionali per due manifestazioni che vedono impegnati, rispettivamente, i più aggiornati programmi di gioco [illegible] elaboratori ed i microcomputers, quelli che [illegible] possono [illegible] vetrine dei negozi specializzati.

La metropoli americana è sede del Quarto campionato del mondo per grandi computers, gara nata nel 1974 [illegible] che si svolge ogni [illegible] anni. Nella prima edizione si imposero i sovietici con il programma Kaissa [illegible] si trattò di un predominio [illegible] breve durata. [illegible] 1977 [illegible] nel 1980 dominarono infatti programmi statunitensi. Per i microcomputers, cioè [illegible] versioni commerciali [illegible] macchine più grosse, si tratta invece [illegible] terza edizione.

[illegible] queste gare si attende [illegible] conoscere i progressi compiuti nella programmazione delle cosiddette «intelligenze artificiali». [illegible] proposito, vi sono [illegible] riportare i commenti preoccupati di alcuni «addetti ai lavori» riguardanti la grande complessità e profondità di analisi che queste macchine hanno raggiunto, che in alcuni casi si è dimostrata superiore a quella umana. Ronald Michie, docente presso l'università di Edimburgo: «Così come sono adesso, i programmi possono sfuggire alla capacità intellettuale dell'uomo. Diventa sempre più urgente studiare un modo per tener sempre [illegible] controllo i computer intelligenti».

A destare [illegible] apprensione fu, nel 1977, a Toronto, quanto si verificò nel [illegible] della partita tra il programma [illegible] Kaissa [illegible] quello dell'Università del North Carolina, Duchess. Kaissa, in leggera inferiorità di posizione, rispose [illegible] uno [illegible] dell'avversario [illegible] mossa che gli esperti presenti, [illegible] i quali l'ex campione del mondo [illegible] Botvinnik, [illegible] insensata. La macchina [illegible] quindi ritirata in fretta [illegible] ga[illegible]. Solo più tardi [illegible] si rese conto che Kaissa [illegible] giocato la [illegible] migliore, senza la quale avrebbe preso [illegible] [illegible] quindici [illegible].

Tra [illegible] possibilità offerte oggi dai microcomputer, [illegible] gradita dagli appassionati, vi è anche quella [illegible] gioco «lampo» a 5 minuti.

[illegible] campione [illegible] mondo Anatoly Karpov è impegnato in un torneo [illegible] Tilburg al quale partecipano alcuni grossi nomi reduci dalla [illegible] di Niksic, dominata da Kasparov, che vi ha totalizzato 11 punti [illegible] 14: si tratta [illegible] Spassky, Antersson, Timman, Ljubojevic, Sejrawan

LA VOSTRA PARTITA

Giocata [illegible] corso del campionato provinciale a squadre in svolgimento [illegible] Orbassano (la classifica dopo il 3° turno vede in testa [illegible] punteggio pieno il Fiat [illegible] la Scacchistica Torinese), propongo la seguente Difesa Francese. **Torrini** (Ciriè 2) - [illegible] (Fiat): 1. e4, [illegible] 2. d3, d5 3. Cd2, c5 4. g3, b5 5. Cgf3, Cf6 6. Ag2, Ab7 7. e5, Cfd7 8. 0-0, Ae7 9. Te1, 0-0 10. Cf1, [illegible] 11. h4, Cc6 12. Af4, [illegible] 13. De2, Db6 14. h5, f6 15. Ah3, Ccxe5 16. Cxe5, fxe5 17. Axe5, Cxe5 18. Dxe5, Af6 [illegible] Axe6, Rh8 20. Df5, [illegible] 21. Dg4, Axb2 22. Tab1, Ac3 23. Te2, Tad8 24. Cd2, Tf6 25. Af5, Td1f8 [illegible] Te7, Tf7 27. Tbe1, [illegible] 28. Txf7, Dxf7 29. Te2, Axd2 30. Ae6, Df6 31. Txe2, Te8 32. Tc2, [illegible] 33. Rf1, Af3 34. Af5, Axe2 [illegible] Bianco abbandona.

[illegible] Alla Società Scacchistica (via [illegible] 6) sono ripresi i corsi [illegible] teoria [illegible] ragazzi under [illegible]. Le lezioni, che si svolgono il sabato pomeriggio [illegible] [illegible] 16, sono completamente gratuite.

Si comunica, inoltre, che le iscrizioni al Torneo dei quartieri devono pervenire entro il 10 novembre. La quota di [illegible] è [illegible] lire 30.000.

LA PARTITA

Ora che il forfait [illegible] [illegible] Fi[illegible] [illegible] tro Kasparov e Smyslov è stato revocato, è più che mai d'attualità parlare [illegible] chances [illegible] ventenne Garry [illegible] lotta per il titolo mondiale. Il mese scorso, nella località jugoslava di Niksic, il sovietico ha colto un'altra prestigiosa vittoria mettendo in mostra un gioco meraviglioso.

Il diagramma si riferisce alla partita Kasparov-Portisch, [illegible] Difesa Ovest-Indiana nella quale il Bianco, [illegible] manovre preparatorie, lancia un attacco vincente contro l'esterrefatto [illegible] Come giochereste?

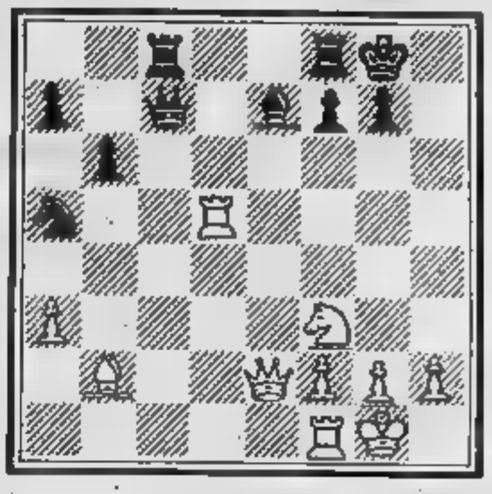

Il seguito fu: 21. Axg7, Rxg7 22. Ce5, Tfd8 (se [illegible] ..., f5 23. Td7, Dc5 24. Cd3, Dxa3 25. Txe7+, Tf7 26. De5+, Rg8 27. TxT, Rxf7 [illegible] Dxf5+) 23. Dg4+, Rf8 24. Df5, f6 (a 24. ..., Af6 sarebbe seguito 25. Dxf6, Txd5 26. Cg6+, [illegible] 27. Te1+, Rd7 28. Te7+, Rd8 29. Dh8 matto) 25. Cd7+, Txd7 [illegible] Txd7, [illegible] 27. Dh7, Tc7 28. Dh8+, Rf7 29. Td3, Cc4 30. Tfd1, Ce5 31. Dh7+, Re6 32. Dg8+, [illegible] 33. g4+, Rf4 34. Td4+, Rf3 35. Db3+, [illegible] Nero abbandona.

● Rotterdam [illegible] Graz, salvo sorprese dell'ultima ora, saranno le [illegible] dei due match validi quali semifinali del campionato del mondo. Si dovrebbe giocare in novembre [illegible] Korchnoy [illegible] Kasparov impegnati in Olanda, Ribli e Smyslov in Austria.

La Federazione internazionale ha anche deciso di indennizzare gli organizzatori di Pasadena per il danno arrecato dall'annullamento dell'incontro Kasparov-Korchnoy.

PARLIAMO DI BRIDGE

a [illegible] Brunati

Essendo il bridge gioco di intuizione, di adattamento strategico pronto alla situazione che viene creandosi, il campione si misura anche con questo metro: [illegible] capacità che ha di uscire dagli automatismi e di sapere sferrare il colpo vincente inedito, inaspettato.

In questa sequenza ciò è bene evidenziato. E sarebbe stato un blitz [illegible] Bepi Romanin [illegible] attaccato in atout con [illegible] Dama seconda, contro [illegible] «quattro cuori» contrato da Tonino Maruggi (si tratta di un incontro Novara-Padova di campionato italiano).

C'è da dire che Bepi Romanin [illegible] Maruggi hanno portato fuori per due volte uno score eccellente. Ecco come si arrivò al board 7 del primo tempo, con questa ragguardevole sequenza:

ARTURO	DANO
♠ A R D 8 5	♠ 2
♡ 9 8 7	♡ F 2
◇ D F 8	◇ A 10 7 4
♣ R 5	♣ A F 10 4 3 2
1 ♠	1 S.A.
2 ♠ (1)	3 ♣
3 ◇ (2)	3 ♡ (3)
3 ♠ (4)	4 ◇ (5)
5 ♣	

1) Mano massima
2) A quadri fermo io
3) E le cuori?
4) [illegible] viste
5) Vedi tu [illegible] hai quattro carte di quadri

Nell'altra [illegible] i novaresi [illegible] trovano la manche e si fermano a 3 quadri. All'ultimo board del tempo, Dano [illegible] Falco ha modo [illegible] esercitare una corretta valutazione controgiocando su [illegible] cuori di Bettoni.

Le carte:

	[illegible] FALCO [illegible] D 6 5 ♡ R 9 8 3 ◇ D F 8 6 2 ♣ 6	
BETTONI [illegible] 10 8 3 2 ♡ A F ◇ A 5 ♣ 10 8 4 3 2	O E	FERRO ♠ A F 4 ♡ D 7 5 4 2 ◇ 7 3 ♣ A F 5
	FRANCO ♠ R 9 7 ♡ 10 6 ◇ R 10 9 4 ♣ R D 9 7	

Il contratto lo gioca Ovest perché l'apertura [illegible] Ferro di 1 [illegible] in Est vuol [illegible] che [illegible] 5 carte [illegible] cuori e Bettoni riporta. [illegible] Falco attacca [illegible] Dama [illegible] quadri vinta [illegible] l'Asso. Piccola fiori per il Fante, e la Dama di Arturo viene seguita [illegible] 9 di quadri che ri[illegible] la presa.

Il 10 [illegible] atout per il Fante e il [illegible] [illegible] Dano che rigioca [illegible] [illegible] l'Asso [illegible] dichiarante. Picche per il Fante [illegible] morto e il Re [illegible] Franco vince. Quadri tagliata al morto. Asso di fiori: Dano taglia col [illegible] di [illegible] franco per questo finale:

	♠ D 6 ♡ 8 ◇ F 6 ♣ –	
♠ 10 8 ♡ – ◇ – ♣ 10 8 4	O N E S	♠ A 4 ♡ D 7 ◇ – ♣ 5
	♠ 9 7 ♡ – ◇ R ♣ R 9	

Come tutti i campioni De Falco [illegible] quando deve evitare l'automatismo. Infatti, [illegible] rigiocasse quadri per ridurre ulteriormente il [illegible] [illegible] atout, questi riscuoterebbe la Da[illegible] [illegible] cuori su cui Arturo dovrebbe gettare una picche; [illegible] in [illegible] al [illegible] di fiori e il dichiarante cadrebbe di una presa soltanto. Invece Dano rinvia atout conservando [illegible] [illegible] le due prese cui questo finale [illegible] diritto.

36 [illegible] il primo tempo: nel secondo Ferro-Bettoni chiamano un [illegible] [illegible] alla mano 1 mentre Arturo [illegible] Dano, per un'incomprensione, si arrestano su un parziale a fiori. Gli [illegible] Ferro e Bettoni giocano e fanno quel 4 [illegible] contrato di cui abbiamo parlato, [illegible] gli azzurri ne dichiarano soltanto due.

In compenso lasciano che Natale (compagno di Ricciarelli per l'occasione) giochi 1 cuori contrato in questa figura (1 Senza sarebbe certamente [illegible] dispendioso):

	DE FALCO ♠ 8 4 ♡ A F 10 9 7 ◇ R 5 ♣ 10 7 5 3	
RICCIARELLI [illegible] D 10 7 5 ♡ 4 3 ◇ 7 6 4 2 ♣ D 9 4	N O E [illegible]	NATALE ♠ 3 2 ♡ D 8 5 2 ◇ A F 8 ♣ A F 8 6
	FRANCO ♠ A R F 9 6 ♡ R 6 ◇ D 10 9 3 ♣ F 2	

Un cuori, dice Natale, contro [illegible] Sud e Dano trasforma. Arturo non [illegible] lo fa dire due volte: [illegible] di cuori e continua. Asso di [illegible] Falco che rigioca il Fante [illegible] atout vinto [illegible] Dama di Natale. Questi muove picche, Asso e [illegible] di Arturo e poi il 3 [illegible] quadri per il Re e l'Asso [illegible] dichiarante.

Natale può risparmiare una presa [illegible] riscuote l'Asso [illegible] fiori e poi [illegible] Dama. Invece gioca subito fiori per la Dama e tenta [illegible] scartare [illegible] quadri sulla Dama [illegible] picche franca, ma De Falco taglia di 9 [illegible] cuori, batte l'ultima atout mentre [illegible] compagno scarta fiori e poi [illegible] quadri [illegible] [illegible] tutte di Arturo. 4 down e 1100 per Padova che chiuderà il tempo con altri 13 imp all'attivo.

OROSCOPO DELLA SETTIMANA di OLGA ZONCA

Il Cancro perde timidezza

ARIETE (21 Marzo - 20 Aprile)

Nonostante qualche ingiustificato momento di cattivo umore, dovuto all'instabilità emotiva, la settimana è molto fortunata. Per i nati in marzo la caratteristica principale è quella dell'animazione ■ delle sorprese. Per i nati in Aprile, colpi di fortuna e progetti romantici.

TORO (21 Aprile - ■ Maggio)

La forza logica, l'impassibilità e il rigore razionale consentono di risolvere una situazione complicata ai nati in Aprile. Per i nati in Maggio ottimi rapporti sentimentali che comportano il rischio della critica altrui. Volontà in aumento.

GEMELLI (21 Maggio - 20 Giugno)

Settimana abbastanza negativa, a causa della mania di primeggiare ad ogni costo, inventando le bugie più assurde allo scopo di fare sensazione. Ne risentono soprattutto i rapporti sentimentali. Una lite ■■ il partner accentuerà la tensione nervosa.

CANCRO (21 Giugno - 22 Luglio)

Possibilità di migliorare sensibilmente la sfera delle attività, per merito del rigore logico ■ del raziocinio e ■ trovare la sicurezza in campo sentimentale ■■ un partner che vi farà sentire invulnerabili. Forza decisionale in aumento.

LEONE (23 Luglio - 23 Agosto)

Manca l'approfondimento dei problemi e la coscienza dei propri limiti. La superficialità nell'affrontare una circostanza pesante, ■■■ ■■■ il raziocinio, può creare seri guai e mettere in pericolo ■ mete raggiunte, sia sul lavoro sia in amore.

VERGINE (24 Agosto - 23 Settembre)

Settimana molto positiva, che offre la possibilità di rimediare ad errori passati ■ di costruire qualcosa che darà i risultati migliori in futuro. Ottimi rapporti sentimentali gestiti con ■■ maggiore senso della realtà e senza morbose timidezze.

BILANCIA (24 Sett. - 23 Ottobre)

Settimana serena, ■■ possibilità ■ ore addirittura euforiche negli ultimi giorni. Niente turberà l'armonia cui aspirate sempre e voi potrete farvi valere, imporre le vostre idee con ■■ diplomazia elegante e morbidissima.

SCORPIONE (24 Ottobre - 23 Nov.)

Problemi seri continuano ■ preoccupare i ■■ ■ Ottobre ■■ potrebbero però trovare la soluzione desiderata, usando ■■ assoluto rigore logico. Buone notizie per ▮ nati in Novembre che vivono in modo spensierato ■ vulcanico.

SAGITTARIO (24 Nov. - 22 Dicembre)

Ancora cambiamenti di rotta per i nati in Novembre. Possibilità di colpi di fortuna per i nati il 4-5 Dicembre, incomprensioni in campo sentimentale per i nati tra il 7 e l'11, accentuato nervosismo per i nati tra il 10 e il 14.

CAPRICORNO (■ Dic. - 20 Genn.)

Settimana ricca di opportunità in tutti i campi. Per i nati in Dicembre sono i programmi ■ lunga scadenza ■ dare le maggiori soddisfazioni. Per i nati in Gennaio, aiutati da piccole novità positive sul lavoro, è l'amore ad essere in primo piano.

ACQUARIO (21 Gennaio - 19 Febbr.)

Durante la prossima settimana sarà necessario imporsi autodisciplina per ■■ indulgere ■ distrazioni e illogicità di ogni tipo. La raccomandazione è importante soprattutto per i nati in Gennaio. ■■ anche l'Acquario di Febbraio potrebbe combinare un guaio.

PESCI (■ Febbraio - 20 Marzo)

Solide fortune in tutti i campi, ancora per i nati in Febbraio. ▮ Pesci di Marzo potrebbero ottenere piccoli successi personali, ■■ la smettessero ■ tormentarsi per amore e se controllassero il loro sistema nervoso.

Influssi lunari

Se i Pianeti lenti (Plutone, Nettuno, Urano) possono influenzare intere annate, se i Pianeti semi-lenti (Saturno ■ Giove) fanno sentire i loro influssi nell'arco ■ un mese, se i Pianeti veloci (Marte, Venere e Mercurio) agiscono nell'arco di una settimana o poco più, la capricciosa, velocissima Luna limita la sua suggestione ■ poche ore, ma può spingere gli ■■■■ ad azioni... appunto lunatiche. Vediamo dunque ■ ■■ collocazione nello Zodiaco, giorno per giorno ■ consideriamone le conseguenze.

■■■■■ — La Luna transita in **Leone** da 3° ■ 17° e regala piccole, irrazionali fortune ai nati tra il 26 Luglio e l'8 Agosto. Euforici anche alcuni nati negli altri due Segni ■ fuoco: ▮ **Sagittario**, se nato tra il 27 Novembre e l'8 Dicembre incontra per la sua socievolezza; l'**Ariete** nato tra ▮ 24 Marzo e il 7 Aprile affascina per la ■■ impulsiva sensibilità. L'**Acquario** nato tra il 24 Gennaio e il 7 Febbraio dimostra una totale man■■■ ■ logica; il **Toro** nato tra il 23 Aprile e il 7 Maggio non riesce ad adattarsi in un ambiente brillante; lo **Scorpione** nato tra il 27 Ottobre e ▮ ■ Novembre è scontroso e diffida di tutti.

■■■■■ **30** — La Luna transita in **Leone** da 17° in poi e aumenta intuizione e coerenza dei nati dopo l'8 Agosto. L'**Ariete** nato dopo ▮ 7 Aprile ha felici rapporti sessuali con il partner; il **Sagittario** nato dopo l'8 Dicembre ha ottimi rapporti sociali ■■ il mondo intero. L'**Acquario** nato dopo il 7 Febbraio soffre di malesseri psichici; il **Toro** nato dopo ▮ 7 Maggio sta male a ■■■ ■ ■■ mai ■ stomaco ■ origine nervosa; lo **Scorpione** nato dopo il 9 Novembre, che aspira all'indipendenza, è irascibile, impaziente ■ non sopporta legami.

LUNEDI' 31 — La Luna transita in Vergine fino a 16° e mette su di giri i nati tra ▮ ■■ Agosto ■ l'8 Settembre che si sentono in stato di leggerezza. Spensierati anche ▮ **Capricorno** nato prima del 7 Gennaio che perde la sua aria seriosa e il **Toro** nato prima del 6 Maggio che gode la vita sul piano sensoriale. I ■■■■ nati prima ■■ 7 Marzo sono incoerenti, sbadati ■ incapaci ■ ■■■■■■■■ le proprie aspirazioni. Il **Sagittario** nato prima dell'8 Dicembre manca ■ disciplina nella vita sentimentale; i **Gemelli** nati prima del 6 giugno mancano di controllo in tutto.

MARTEDI' 1° Novembre — La Luna transita in Vergine da 16° in poi e rende ottimisti i nati dopo l'8 Settembre che perdono ■ timidezza consueta. Il Capricorno nato dopo il 7 Gennaio è fortunato in campo sentimentale; idem il **Toro** nato dopo il 6 Maggio, più vivace e sicuro del solito. I **Pesci** nati dopo il 7 Marzo soffrono di tensioni affettive; il Sagittario nato dopo l'8 Dicembre ■■■■■ di tatto con ▮ sesso opposto; i **Gemelli** nati dopo il 6 Giugno mancano di tenacia ■ ■ comportano in modo bizzarro.

MERCOLEDI' ▮ Novembre — La Luna transita in Bilancia fino ■ 15° e offre armonia e senso ■■ bello ai nati prima del 7 Ottobre. Anche i nati negli altri due Segni d'aria vivono ■ piaceri intellettuali: l'**Acquario**, se nato prima del ■ Febbraio, sfodera ■■ elegante anticonformismo e i **Gemelli**, ■■ nati prima del 5 Giugno, ■■■■ fortunati per virtuosismo. L'**Ariete** nato prima del ▮ Aprile ▮ strampalato e negativamente bizzarro; il **Cancro** nato prima del 6 Luglio ha ■■■ crisi ■ cattivo umore che lo rende intrattabile; il Capricorno nato prima del 6 Gennaio si incupisce ■ non parla con nessuno.

GIOVEDI' 3 — La Luna transita ■■■■■ in Bilancia da 15° ■■ poi: sono i nati dopo il 7 Ottobre a dimostrarsi perfezionisti e raffinati. L'**Acquario** nato dopo il ■ Febbraio afferra le situazioni più contorte al volo; i **Gemelli** nati dopo ▮ ■ Giugno le creano — le situazioni contorte — per divertirsi ■■ uscirne con giochi da funambolo. L'**Ariete** nato dopo il 5 Aprile fa i capricci come un bambino mal allevato; il **Cancro** nato dopo il 6 Luglio manca di scrupoli ■ ▮ **Capricorno** nato dopo ▮ ■ Gennaio diventa incoerente e astenico.

La Luna dice che...

VENERDI' 4 — La Luna transita in **Scorpione** fino a 13° e aumenta lo spirito e il senso dell'umorismo ■■ ■■■ prima del 3 Novembre. I **Pesci** nati prima del 4 Marzo aggiungono al consueto intuito una notevole logica; il **Cancro** nato prima del 3 Luglio alla solita sensibilità unisce senso pratico. Il **Toro** nato prima ■■ 3 Maggio si sente insoddisfatto e scettico; il ■■■■ nato prima del ▮ Agosto ■■■ riesce a concretare una aspirazione; l'**Acquario** nato prima del ■ Febbraio soffre di malinconie segrete.

Il segno favorito

Ricettivo e idealista ma non privo di ■■■■ pratico, l'introverso Cancro viene sollecitato da Mercurio, Venere, Marte e Saturno ■ perde improvvisamente la timidezza. Ma non ■ lascia andare ■ scene isteriche e insopportabili. Forse non spende il denaro che in settimana gli arriva inatteso; nè dibatte problemi di attualità che ■■■ lo stimolano, attaccato com'è ■ passato. Ma certo riesce ■ gratificare il suo bisogno ■ sensazionale, con pregevoli gratificazioni in tutti i campi. Il partner dimostra una buona dose di quel tatto che il Cancro gradisce più di ogni altra cosa; gli amici si fanno in quattro per evitare polemiche e favorire ■ scalata professionale o sociale. Per i nati, poi, intorno al 28-29 giugno un cambiamento importante consolida la situazione lavorativa ■ assicura miglioramenti nella vita privata.

Il segno in difficoltà

Con Mercurio ■ Saturno in posizione negativa, aumentano ■ difficoltà dell'Acquario. ▮ vantato ■■■■ del relativo si ritorce contro i nati nel Segno che vengono accusati di ■■■■ delle banderuole. Il bisogno di farsi portavoce di verità viene frainteso con ■ tendenza a scocciare il prossimo e ■ tormentarlo con suggerimenti inutili. Così l'Acquario, antiborghese e svagato, si fa dei nemici, suscita critiche e corre il rischio ■ crearsi ostacoli sia nella professione sia nei rapporti sociali. In famiglia, nessuno considera che ■■■■ la presenza dell'Acquario ■ vita potrebbe ri velarsi noiosa ■ tutti borbottano e contestano. Così ■ routine diventa pesante, ■ responsabilità soffocano ■ le scelte appaiono più difficili di quanto non siano in realtà.

Consigli

AMORE — Se il Capricorno è ■■ ■■ po' di tempo fortunato sul lavoro, ■■■ nella prossima settimana ■■■ anche una bella storia d'amore. Così, se normalmente è impeccabile fino alla noia perché diffida dell'originalità, se prende tutto sul serio ■ quanto di solito è cauto ■ privo ■ slanci, finalmente combatte e vince una battaglia amorosa con ■■■■ allegro e pronto alla gioia ■ vivere. Quello che ▮ Capricorno vuole — è risaputo — lo ottiene sempre, quindi non esistono dubbi che l'oggetto dei suoi desideri gli cada tra ■ braccia. E allora ■■ ■■■■■ in perfezionismo. (O lei, naturalmente). Diventa ■■ innamorato tenero e un amante esperto, regalando felicità ■ partner. Impossibile pensare che un Capricorno ■■■ si comporti in modo perfetto in ogni cosa che si accinge a fare, anche perché l'avrà studiata prima e preparata in tutti i particolari per lungo tempo. Nei prossimi sette giorni avremo dunque un Capricorno felice ■ amore e ■■ partner più felice ancora.

LAVORO — Dopo un periodo avaro di soddisfazioni dal punto di vista professionale, è in arrivo una settimana abbastanza positiva per i Pesci, che ■ passato hanno commesso degli ■■■■, ingannati da una immaginazione troppo esuberante. I Pesci appartengono ad un Segno definito ■■■■■■ in quanto la dilatazione dell'io, fatta di ricettività, accoglie ■ fonde le impressioni più contrastanti. Questa fusione, in settimana, ▮ dosata realisticamente e i Pesci mettono in pratica, forse con l'aiuto di qualcuno che si assume gli oneri più pesanti, una impresa progettata in grandi coordinamenti. Se ▮ ■■■■■■■■ arride a tutti, per i nati negli ultimi giorni di febbraio le conquiste sono particolarmente importanti, perché permettono ■ consolidare ogni lato dell'esistenza e di migliorare sensibilmente la vita privata.

oroscopo di domani

di AstOlo

ARIETE (21 marzo - 20 aprile)
un gradevole programma la giornata ma poi i vostri progetti muteranno direzione e ristrutturerete ogni cosa in fretta e bene stuzzicando l'ammirazione in un ambiente sociale si rivela particolarmente utile per voi.

TORO (21 aprile - 21 maggio)
Qualcuno non manterrà una promessa e vi metterà in un piccolo guaio. Ma voi rimedierete e trascorrerete una giornata movimentata all'insegna della fortuna in campo sentimentale.

GEMELLI (22 maggio - 21 giugno)
Svolgete un solo programma alla volta e non lasciate nulla al caso. Se siete tra due fuochi il fatto di amori, non tutteavi ad occhi chiusi e memorizzate le parole del partner invece di parlare sempre voi. Una bugia verrà a galla.

CANCRO (22 giugno - 22 luglio)
Porte spalancate: vi sentirete, ovunque e con chiunque, a vostro agio, certi come siete di aver imboccato la strada del successo in tutti i campi. Ovvio che la stabile serenità sentimentale contribuisce a rendervi così pimpanti.

LEONE (23 luglio - 22 agosto)
Vi sveglierete di buon umore, ma poi un progetto va in fumo e nasce, in famiglia, una crisi che occorre sopportare. Risolverla non sarà possibile, ma voi potrete essere di aiuto. Accettate il momento negativo: sarete ricompensati.

VERGINE (23 agosto - 22 sett.)
fortunato in ogni sogno e illusioni morbose. contentatevi della realtà. Non rimanete chiusi in casa e accettate un invito; non vi ne pentirete, perché avrete l'opportunità di farvi nuovi amici.

BILANCIA (23 sett. - 22 ott.)
Un'altra giornata un po' durante la quale non accade nulla di nuovo e di piacevole. Anche in casa rispettano la vostra privacy e riuscirete ad essere persino troppo isolati. Approfittate della giornata per riposarvi.

SCORPIONE (23 ott. - 22 nov.)
Discuterete dei vostri problemi con un amico e ciò vi aiuterà a capire dei particolari che ritenete oscuri. La forza logica e il rigore razionale vi sosterranno in una scelta che sarete costretti a fare e che comporta una rinuncia.

SAGITTARIO (23 nov. - 21 dic.)
Sarete un po' cauti nell'organizzare la giornata, ai vostri ben presenti. Ottretutto il par- sarà il continuo all'opposizione e di ammirare le vostre doti come vorreste, a il vostro operato.

CAPRICORNO (22 dic. - 20 genn.)
Favorite le amicizie, i progetti nuovi e il successo in amore. Ecco un'altra giornata positiva in cui il Libero Arbitrio vi guiderà sulla strada migliore per voi. Che potrebbe essere, serissi come siete, anche quella del divertimento.

ACQUARIO (21 genn. - 18 febbr.)
Un'altra giornata costellata di piccole seccature e incomprensioni con il prossimo. Confittualità in aumento: non sopporterete una intrusione nei vostri privati e litigherete con qualcuno che vi appare indiscreto.

PESCI (19 febbraio - 20 marzo)
Evitate di essere sensibili fino all'esasperazione e di posare a vittime perché sentite la mancanza di un amore che vi dia gioia. La darà i suoi frutti. Per il momento, frequentate gli amici e distraetevi.

ANIMAL CRACKERS

NILUS

Lettere dei lettori

Invasori assediati

Egregio signor direttore,
ma quante belle sorprese riserva la politica internazinale! Mi riferisco recente invasione del piccolo Stato caraibico che risponde al nome — sconosciuto alla maggior parte di noi prima d'ora — di Grenada.

Quanti (pur senza voler sminuire l'importanza di questo sia pur minuscolo Paese) non hanno pensato automaticamente, quando ne hanno sentito parlare per la prima volta, allo Stato libero di Bananas?

E quanti, nel migliore casi, quando si è saputo della tragica morte Bishop non hanno richiamato alla memoria i mitici episodi della storia sudamericana, da Pancho Villa in poi?

E che — come era accaduto a sorpresa un anno fa per le Malvinas — i soli a prendere sul serio realtà appena identificabile sulla geografica sono poi i governanti. In quel la Thatcher, in questo Reagan.

E, pur non volendo entrare nel merito della rietà delle preoccupazioni americane, è suonato un po' buffo il parere di commentatori che, a fronte della resistenza cubana nell'isola, hanno reagito quasi con sorpresa: invasi, si difendono sparando.

Ironie a parte, la gente strada, come me, non può fare a meno di guardare preoccupazione i fatti recenti non recenti: Falkland appunto fino a Grenada. Le prove di forza che grandi potenze continuano qua là non finiranno prima poi sfociare un conflitto più grave?

Ed è lecito sacrificare l'autonomia Stato al solo scopo inviare all'avversario un avvertimento?

Questo quanto chiede la gente comune che, me, legge i giornali senza esperta di politica internazionale.

Grato per l'attenzione
Mario C.

INFORMITALIA
ISTITUTO
CONTROLLI INDAGINI
INFEDELTA'
ASSICURATO
Corso Vitt. Emanuele, 107
Telefoni 511.024 - 538.682

Il cancro potrebbe essere vinto
Forse prossimo.
O fra tre, cinque, dieci anni.
Dipende dai soldi della ricerca.
Dipende da te.

Associazione Italiana per la Ricerca sul Cancro

COPLAR s.r.l.

COPLAR S.R.L.

Serbatoi
in vetroresina
per enologia,
industria
e agricoltura,
da stoccaggio
trasporto
e sempre pieni

14050 COAZZOLO (AT): v. Ferretti
Tel. (0141) 870.157

CIRIO

costruzione
macchine
ENOLOGICHE
ETICHETTATRICI

Rey Dota 49

★

Canelli
tel. 0141/831.248

Anche se i problemi con l'ultima vendemmia sono aumentati

CHI E' IL FUORICLASSE?

Ma il Barbera, che domande!

- Questo vino resta l'interlocutore privilegiato per ogni intenditore che ama la buona tavola
- Il vero problema è quello della valorizzazione sul mercato: è il cammino che hanno imboccato i produttori. Se il consumo cala ci vogliono fantasia, coraggio e iniziative
- Fra le novità il Barbera vinificato in bianco che con il suo gusto leggero e frizzante ben si accompagna ai primi piatti

Resta il Barbera il fuoriclasse numero uno dei vini astigiani. Anche se i problemi non mancano, anzi, con la forte produzione dell'ultima vendemmia sono aumentati: offerta superiore alla domanda, rischio concreto di sovrapproduzione e difficile collocazione sul mercato. Ma tutto ciò non cambia il discorso di fondo: il Barbera Doc (denominazione d'origine controllata) è un grandissimo vino nelle due versioni più prestigiose, *Barbera d'Asti* e *Barbera Monferrato, non teme i rivali.*

Vino da pasto color rubino, intenso nella prima fase dell'invecchiamento e tendente al rosso granato nella successiva, il Barbera resta l'interlocutore obbligato per ogni intenditore che ama la buona tavola. Lo ha detto in una recente relazione il professor Usseglio-Tommaset di Asti: «Va fermamente contrastato un troppo facile giudizio, che si è andato diffondendo con leggerezza anche fra i tecnici: il Barbera è un vino che incontra meno di una volta i favori del mercato. A nostro giudizio il Barbera è un grande vino da bottiglia e da arrosto. Forse si è troppo diffuso, tuttavia deve continuare a mantenere un posto di preminenza fra la gamma dei vini rossi che costituiscono un meraviglioso, ineguagliabile patrimonio della nostra regione».

E ancora: «Non va dimenticato che un numero sempre più ristretto di nomi di vini si aggira per l'Europa e per il mondo; in genere si tratta di nomi francesi o tedeschi. Sarebbe un grave errore per una regione come la nostra non valorizzare quei vini che hanno già conquistato un'immagine e un mercato validissimi».

Che fare allora per valorizzare maggiormente il Barbera e consentirgli più incisività sul mercato? «Si tratta — risponde il professor Usseglio-Tommaset — di un lato di riservare la produzione di Barbera alle zone più tipiche, dall'altro di adottare una tecnologia che consenta di ottenere un prodotto di pronta beva con caratteristiche accettabili».

E proprio in questa direzione si stanno muovendo i produttori. Se il consumo cala (ma questo è un discorso che riguarda purtroppo tutti i vini in genere) ci vogliono fantasia, coraggio e iniziative. E il Barbera, pur continuando a mantenere le caratteristiche di sempre, ha imboccato una strada nuova.

Il problema della riduzione del consumo di vino nei Paesi grandi produttori, quali la Francia e l'Italia, e le possibilità offerte dal mercato dai gusti dei consumatori ai vini di gradazione più leggera (i soft e light-wines già lanciati con successo negli Stati Uniti) sono diventati il tema dominante nelle discussioni degli esperti. Vini giovani, vivaci, non troppo impegnativi, atti da incontrare il gusto delle giovani generazioni, abituate (purtroppo) alle bevande gassate.

Vini insomma, «*trattati*» in modo da inserirsi tutti i loro pregi e qualità in un mercato nuovo, dominato da un gusto che non conosce e non è nemmeno in grado di apprezzare le caratteristiche «classiche» dei grandi prodotti.

Ecco che il Barbera in alcune versioni è cambiato. *Barbera bianco, Barbera Brut, Barbera Rosé:* tanti nomi, tanti vini gradevolissimi e raffinati, irresistibili al palato, la cui caratteristica principale è quella di essere ottenuti con procedimenti nuovi, ma tali da conservare tutti i pregi del prodotto originale.

Fra le cause che hanno determinato una flessione nei consumi generali di vino in Italia c'è anche quella dello «sviluppo del consumo di bevande alternative, dovuto principalmente a cospicue campagne pubblicitarie». Ora il Barbera deve recuperare il terreno perduto. Non può più arroccarsi nell'aristocraticità dei suoi pregi, senza misurarsi con le esigenze del mercato negli ultimi anni (con il modificarsi delle abitudini alimentari, i cambi di generazione, la riduzione della popolazione giovanile) ha abbandonato il vino da pasto classico per rivolgersi verso altri prodotti.

Per continuare a essere «grande» il Barbera aveva bisogno di rinnovarsi. I produttori più accorti lo hanno capito e i primi risultati ottenuti hanno dato loro ragione. Il Barbera «*vinificato in bianco*» è un ottimo vino da tavola che con il suo gusto leggero e leggermente frizzante ben si accompagna ai primi piatti. Il *Verbesco*, prodotto da alcune importanti ditte piemontesi, ha dimostrato di incontrare il gradimento dei giovani.

«Bisogna ricostruire una cultura del vino fra i giovani», dicono gli esperti. E hanno ragione. Il «nuovo» Barbera marcia proprio in questa precisa direzione.

m. a.

Vini
denominazione
d'origine controllata
Vinificati
e imbottigliati all'origine
dalla
CANTINA SOCIALE
DI MARANZANA
SOC. COOP. A.R.I.
MARANZANA (AT)

Se vuoi bere bene...

QUAGLIA & GIUSO

Quaglia & Giuso.
La soluzione
più semplice per
i problemi
di tappatura.

Quaglia & Giuso.
Macchine tappatrici
automatiche
e semiautomatiche
per tappi in sughero,
a vite, microrilit,
in plastica,
su qualsiasi tipo
di bottiglia e presso
ogni genere di bevanda,
da 1000 a 18.000
bottiglie all'ora.

TR/612

QUAGLIA & GIUSO
Macchine tappatrici
Strada Alessandria 40
Tel. (0141) 722.722
Telex: 212484 QUAMTAP I

QUAGLIA & GIUSO
Robustezza e semplicità

Serbatoi in Vetrotex
botti in Vetrotex per trasporto e deposito vino costruiti con resine alimentari, inoltre è garantita l'assoluta atossicità dei contenitori per sostanze alimentari (D. M. 21-3-73).

F. Z. „FANTONI e ZAMBELLI"...
Via Cogozzo, 23 - BEDIZZOLE (BS) - Tel. 030/674057

SERBATOI FANTONI BOTTI ZAMBELLI

Buona vendemmia a prezzi non soddisfacenti

IL MOSCATO

Un tesoro tra i filari

Le colline sono una miniera e i nascondono un tesoro: il Moscato d'Asti, grappolo giallo dorato lentiggini marroni, dal quale si ricava l'Asti Spu Aroma delicato, sapore dolce, che riproduce le caratteristiche dell'uva. E' famoso nel mondo. «Dove c'è festa c'è Asti», dice lo slogan, e cifre lo confermano. vendemmia è quest'anno buona, i prezzi pagati ai produttori non hanno più raggiunto vette dell'anno scorso, quando vendemmia fu notevole per quantità e qualità, per gli aumentati limiti di resa dei vigneti, sia per l'entrata in produzione di molti nuovi impianti.

Tuttavia l'Asti spumante sta il vino dei primati. L'anno scorso produzione registrò incremento di oltre il 30 per cento rispetto alla produzione dell'anno precedente. Tenuto conto che secondo il consorzio (l'organismo che riunisce ditte produttrici vigila sulla qualità e le caratteristiche del vino, furono prodotte nella '81 circa 70 milioni bottiglie di Asti (di cui milioni tutelati e controllati dal Consorzio), con le uve del si raggiunse il «tetto» 90 milioni di bottiglie.

nell'81 l'esportazione vino rappresentava circa 70 per cento dell'intero mer L'anno successivo quota aumentò, anche gli prezzi pagati produttori durante la vendemmia provocarono una lievitazione costi che fece rallentare le vendite.

I paesi che maggiormente richiedono questo vino (l'unico spumante italiano Denominazione d'origine controllata) sono la Repubblica Federale Tedesca, con 26-27 milioni di bottiglie nel 1981 (oltre la dell'intera esportazione) gli Stati Uniti con 13 milioni di bottiglie (anche se concorrenza dei vini americani sta diventando sempre più agguerrita per il miglioramento degli impianti delle tecniche di vinificazione), l'Inghilterra e Canada, entrambi con 3 milioni di bottiglie, la Francia con circa milione mezzo.

Proprio la Francia ha cercadi reagire in questi ultimi tempi alla concorrenza dell'Asti Spumante, per due motivi: il Champagne ha subito nel nostro Paese (che fino a poco tempo fa era uno dei massimi consumatori) una battuta d'arresto per la pre sul mercato Spumanti secchi Brut nostrani di alta qualità.

Secondo motivo: Francia non ha vino dolce equivalente, per qualità e caratteristi organolettiche, all'Asti Spumante. Questo significa che anche che con sua produzione resta un temibilissimo concorrente per l'Italia, l'Asti Spumante può riuscire a conquistare nuove e significative mercato.

m. a.

Ecco tre campioni che meritano stima

Grignolino, Malvasia, Freisa: Altri tre «campioni» dell'Astigiano che meritano la massima considerazione e stima. L'area di produzione del *Grignolino* non è molto vasta. Comprende zona da Agliano e Asti raggiunge Moncalvo, Grazzano Grana, poi allungarsi i vigneti del Monferrato casalese.

Vino pasto aristocratico, eccellente, il *Grignolino* giustamente considerato un prodotto da intenditori. Il vitigno richiede terre sabbiosi e continua L'invecchiamento deve essere troppo lungo.

Il *Freisa d'Asti* lo si produce in tutto territorio collinare della provincia, esclusi i comuni Cellarengo d'Asti e Villanova d'Asti. Colore rosso chiaro con tendenza un leggero arancione quando invecchia, Il *Freisa* uno dei vini più interessanti dell'Astigiano. Il tipo secco è ottimo da pasto; tipo *amabile* consuma con dolci e dessert. La gradazione minima complessiva 11 L'invecchiamento minimo per legge non prescritto.

Qualora però il *Freisa* venga invecchiato fino al 1° novembre dell'anno successivo a quello vendemmia e ottenuto da uve che abbiano gradazione alcolica complessiva minima naturale di 11 gradi e mezzo, può portare sull'etichetta specificazione aggiuntiva «superiore».

Anche il *Malvasia di Casorzo* (paese in cui produce) è un amabile da dessert. Colore rosso rubino, fragrante, è da consumare giovane. Raggiunge i 10,5 gradi, l'uva matura a metà ottobre. Va servito leggermente fresco. Con i dolci è delizia del palato.

CANTINA SOCIALE
MOMBARUZZO

Bg. Stazione Mombaruzzo
(Asti)
0141/77.019

Cortese dell'Alto Monferrato
Rosato di Mombaruzzo
Moscato d'Asti
Barbera d'Asti

Un motivo in più... per rifornire la tua cantina

IL FUTURO DELLA VITICOLTURA È DI COLORO CHE SONO PRONTI AD AFFRONTARE I SUOI PROBLEMI

I NOSTRI 60 SPORTELLI POTRANNO CONTRIBUIRE A RISOLVERLI

CASSA DI RISPARMIO DI ASTI

PHOTOMERLO
NEGOZIO SPECIALIZZATO
Corso Nigra, 8 - IVREA
Telefono (0125) 42.37.62

Apparecchi e accessori
delle migliori marche
Ingranditori - Proiettori
Materiale sensibile
Binocoli - Calcolatrici
Sviluppo e stampa colore - BN

colorificio
fontana

vasto assortimento
carte da parati nazionali ed estere
colori e vernici per la decorazione della casa
Via Bertinatti 7/11
telefono 44.380 - IVREA

«Il pellicciaio di fiducia»
Artigiano A.I.P.
Pellicceria
SCARDOVA
confezioni pronte e su misura
servizio custodia e pulitura
trasformazioni e riparazioni
Proposte interessanti per un caldo inverno
LABORATORIO ARTIGIANALE
IVREA - P.za Lamarmora 12 - Tel. (0125) 44.235

Il programma di investimenti della nuova giunta comunale

IVREA, 6 MILIARDI

Per viabilità e recupero del centro storico

Sono previsti [illegible] miliardi di investimenti nel programma presentato dalla nuova giunta comunale di Ivrea (pci, psi e pri), in [illegible] poco più [illegible] cinque mesi. Si tratta di un vasto panorama di opere pubbliche, tra le quali spiccano il recupero del centro storico, interventi sulle strade per migliorare la viabilità e negli impianti sportivi. Nella manutenzione straordinaria delle strade verranno spesi 161 milioni; 119 milioni costerà la realizzazione del passaggio pedonale sotto la ferrovia per il collegamento delle [illegible] Chatillon con stradale Torino.

Quattrocentosettanta milioni saranno investiti nella sistemazione del viadotto [illegible] corso Garibaldi, per il parcheggio [illegible] Ghiaro [illegible] per gli accessi all'area dei veicoli [illegible] dei pedoni. Va ricordato infatti che [illegible] Garibaldi, da almeno [illegible] paio d'anni, è a senso unico perché [illegible] strutture del viadotto (realizz[illegible] nella prima metà dell'800) [illegible] sopportavano l'intenso traffico di auto e camion. L'area [illegible] Ghiaro, inoltre, ha [illegible] sunto una [illegible] importanza con l'insediamento di uffici e sportelli dell'Usl [illegible] nell'edificio degli ex Artigianelli, ma finora l'accesso [illegible] rimasto strozzato dallo stretto sottopassaggio del viadotto di corso Garibaldi.

Per quanto riguarda poi servizi ed impianti, Ivrea spenderà 217 milioni per la ristrutturazione degli edifici [illegible] mercato generale, alcuni [illegible] quali da tempo pericolanti.

Centosessantacinque milioni verranno investiti per l'ampliamento e il potenziamento dell'acquedotto; 207 milioni [illegible] la costruzione dei [illegible] piedi e della fognatura in cor[illegible] Vercelli e 110 milioni per il marciapiede e la fognatura [illegible] via Casale.

La sistemazione di piazza Freguglia costerà [illegible] milioni. Va sottolineato [illegible] [illegible] proposito che [illegible] un progetto per la realizzazione di un ponte-diga sulla Dora Baltea, destinato [illegible] congiungere la sponda destra del fiume con il centro storico, creando così nuovi sbocchi per il traffico cittadino. Ben [illegible] milioni serviranno a sistemare la fognatura del fosso Oriale, alla periferia sud della città; una questione che interessa [illegible] [illegible] comune eporediese [illegible] che quello di Pavone.

Per quanto riguarda gli interventi nel centro storico, verrà recuperata una [illegible] più illustri testimonianze dell'Ivrea medioevale: il palazzetto della Credenza, sulla piazza dell'ospedale, al quale [illegible] destinati 175 milioni. Una cifra qua[illegible] equivalente sarà utilizzata per consolidare le strutture dell'Istituto Jervis mentre [illegible] milioni andranno a favore della nuova sede dei vigili urbani, localizzata presso l'ex albergo Universo, sul piazzale della stazione.

Cento milioni saranno destinati all'acquisto di aree per la realizzazione del piano insediamenti produttivi a San Bernardo, mentre 102 milioni serviranno per la manutenzione straordinaria e la sistemazione idrogeologica della sponda del lago Sirio. A disposizione del campo sportivo Pistoni, particolarmente bisognoso di interventi, va un'ingente [illegible] ma: 131 milioni per il rifacimento dell'impianto elettrico, [illegible] milioni per la sistemazione della pista di atletica, degli spogliatoi e delle tribune. 65 milioni andranno poi al quartiere della Sacca per la costruzione [illegible] [illegible] campi [illegible] tennis. Accanto [illegible] questa fitta [illegible] [illegible] opere pubbliche, [illegible] anche avviate iniziative per l'edilizia economico-popolare: entro il prossimo anno saranno disponibili 146 alloggi, [illegible] parte recuperati nel centro storico e in parte nuovi; nel quartiere San Giovanni inoltre è già iniziata [illegible] costruzione [illegible] ventisei alloggi che verranno posti in vendita.

Ingorghi e traffico-caos (ma in futuro sarà peggio)

Tra i problemi che più assillano gli amministratori eporediesi senza dubbio quello legato alla viabilità riveste un carattere tutto particolare. A Ivrea, nelle ore di punta che [illegible] poi quelle di entrata [illegible] di uscita dagli stabilimenti Olivetti, il traffico impazzisce letteralmente. La disposizione della città, appoggiata per una parte a una collina [illegible] [illegible] strade principali che la lambiscono, impedisce di sistemare semafori nei punti più nevralgici. A Porta Aosta, Porta Torino, due dei punti più «caldi», esistono rotatorie autentiche «croce e delizia» degli automobilisti. Come risolvere il problema? Nei cassetti del Municipio è da tempo fer[illegible] [illegible] piano che rivoluzionerebbe completamente il traffico; ad elaborarlo è stato l'ing. Aluffi che [illegible] proposto un senso unico rotatorio lungo [illegible] la città.

In questo modo si eviterebbero gli ingorghi provocati dal doppio senso di circolazione, allungando forse i percorsi per gli automobilisti che, in contropartita, potrebbero viaggia[illegible] [illegible] velocità più sostenute. Del piano Aluffi si era parlato e discusso a lungo tempo fa; poi, visto che l'argomento «scotta» parecchio, è tornato nei cassetti e pare destinato a rimanere [illegible] ancora per parecchio tempo.

Il sindaco Roberto Fogu al momento dell'insediamento della nuova giunta [illegible] lui presieduta dove oltre a socialisti [illegible] comunisti sono presenti i repubblicani (subentrati [illegible] psdi uscito di scena fra non poche polemiche e discussioni) aveva parlato del piano viario come di nodo da sciogliere a tempi brevissimi.

Finora comunque tutto è rimasto come prima, anzi l'esasperazione degli automobilisti aumenta visto che nessuna decisione è ancora stata presa. Ad aumentare poi i problemi c'è anche la posa del grande collettore fognario che raccoglierà i liquami di tutta la città per portarmi nel mega-depuratore che eviterà così ulteriori inquinamenti [illegible] acque della Dora Baltea. «Si tratta però di disagi momentanei — spiegano in Comune — per questo chiediamo la collaborazione dei cittadini: ci saranno ingorghi e problemi al traffico [illegible] [illegible] un prezzo che bisogna pagare per poter realizzare il progetto [illegible] disinquinamento della Dora».

Sempre legata al problema viario resta da risolvere la questione [illegible] dove sbucherà la «Pedemontana» — variante alla statale [illegible] «di Castellamonte» — attualmente completata nel lotto che termina alla periferia [illegible] città, nei pressi della [illegible] del [illegible] binieri. [illegible] progetti questa strada dovrebbe andare ad innestarsi sul terzo ponte [illegible] di qui sulla statale 228 per Santhià-Vercelli. Bisogna però superare l'asperità rappresentata dal Monte Navale per [illegible] si rende necessario costruire un tunnel. Non tutti però sono d'accordo su questa spesa e quindi il problema per ora resta accantonato.

Tempo fa si parlava di spostare anche il casello autostradale sulla [illegible] Torino-Aosta localizzato in territorio di [illegible]nchette e [illegible] «liberalizzarè» il tratto di autostrada fino a Quincinetto offrendo agli automobilisti un'alternativa all'affollatissima statale 26.

Ci dispiace per i concorrenti:
è arrivata la nuova
GOLF

Solo provandola ne capirete tutte le qualità.
VOLKSWAGEN c'è da fidarsi.
CONCESSIONARIA
VAL-WAGEN
St-Christophe (Ao) loc.tà Grand Chemin
Tel. 0165/35.651
Ivrea (To) corso Vercelli, 218 - Tel. 0125/251.416
Audi

Al «Giacosa» otto spettacoli in abbonamento

SHAKESPEARE

Apre la stagione teatrale '83-84

KUSTERMANN

Otto spettacoli in abbonamento quest'anno per la stagione teatrale '83-'84 al Giacosa di Ivrea. In una conferenza-stampa, martedì sera, il presidente dell'Ente autonomo Alberto Stratta illustrato le principali caratteristiche di una rassegna che costituisce un appuntamento d'obbligo per gli appassionati prosa di Ivrea e Canavese. Toccherà ad un del repertorio classico - «La commedia degli equivoci» William Shakespeare aprire la stagione la sera di venerdì dicembre. Protagonisti saranno Andrea Giordana e Giancarlo Ginetti. Vediamo, in dettaglio, gli altri appuntamenti. 16 dicembre: «Il borghese gentiluomo» di Molière Compagnia del Gran Teatro. 18 gennaio: «La di chez Maxime» di Feydeau con la Compagnia Beppe Pambieri Lia Tanzi. 2 febbraio sarà la volta di un testo di August Strindberg «Kristina» con Manuela Kustermann nella parte protagonista.

Febbraio prevede altri appuntamenti: il 10, nell'allestimento del Gruppo della Rocca, verrà presentato «Yosef K. fu Prometeo» dal Franz Kafka e da Eschilo. Mariano Rigillo e Regina Bianchi invece gli interpreti «Le nozze sangue» di Federico Garcia Lorca in 17 febbraio. Penultimo appuntamento della stagione con una commedia che entusiasmando il pubblico: «Sior Todero Brontolon» Carlo Goldoni proposto Compagnia Teatro dell'arte Gastone Moschin e Maddalena Crippa.

Infine, il 1° aprile, sergio Fantoni Ilaria Occhini presenteranno «La reale» di Tom Stoppart.

Fuori abbonamento poi gli organizzatori hanno anche inserito la commedia di Amendola Corbucci «La gatta e il coniglio» Franco Barbero e Stella Carnacina nel ruolo di interpreti principali, che sarà proposta domenica 6 novembre alle 15,30 e alle 21.

stagione del Giacosa costituisce preciso punto riferimento per gli appassionati di teatro di la zona; da anni è seguita da un pubblico sempre numeroso che purtroppo può superare un certo numero in quanto la capienza del teatro è solo cinquecento posti e non c'è la possibilità di replicare le varie commedie. «Anche quest'anno comunque» ha detto il presidente dell'Ente Giacosa Stratta — crediamo di poter offrire al pubblico una stagione di tutto rispetto nomi e testi teatrali validi e di stimolo per il pubblico».

Basket e pallavolo conquistano tifosi

Se le quotazioni dell'Ivrea Calcio piuttosto in ribasso, altri sport stanno rapidamente prendendo piede nell'Eporediese.

Il basket innanzitutto, sempre la disciplina più amata in città, dove i giocatori sono tantissimi: col rinnovato sponsor RBM, le formazioni maschili femminili hanno iniziato alla grande i loro campionati restano al momento imbattute. Soprattutto il femminile gode di vasto credito: l'anno scorso l'obiettivo promozione perdendo nello spareggio per la B, con un solo punto di scarto.

Ma è l'affluenza pubblico dimostra anche vivo: le cinquecento prenotazioni riservato grandi sfide, ma anche vero che molto sugli spalti si registra il tutto esaurito. Scomparso nel giro di pochi anni il «feeling» tra Ivrea il americano, è invece tornato auge la pallavolo. Anche perché a due passi dalla città, un come Borgofranco sta tentando la improbabile in serie e ha già acquistato due giocatori passato glorioso quale Fazzi e Piola.

Vicino Ivrea c'è anche Strambino, dove sorge una compagnia d'arcieri tra le prime in Italia, per cui «tira» con anche certa frequenza anche l'ex primatista mondiale Ferrari. Poi il ciclismo: due società, molto entusiasmo; ma, ahimé, pochi sponsors che sappiano far rivivere le grandi del passato. Vive a Ivrea quel Filippi che trent'anni fa riuscì imporsi nel campionato mondiale dilettanti strada.

Infine il karatè e il tennis, discipline che contano un gran numero appassionati e organizzano manifestazioni di grande prestigio, quali il «Grinzole» è il campionato regionale per non classificati, terminati soltanto da alcune settimane.

Grandi Magazzini di Confezioni
UOMO - DONNA - BAMBINO
DRAP
COLLEZIONE AUTUNNO - INVERNO 1983
TUTTO PURA LANA

UOMO		DONNA	
IMPER. ROVESCIABILE	L. 135.000	TAILLEURS	L.
GIACCA	L. 107.000	GIACCONE	L. 99.000
PANTALONI	L. 49.000	IMPER. ROVESCIABILE	L. 149.000
ABITO	L. 165.000	GONNA	L. 44.000

ENTRATA LIBERA A TUTTI
* Aperto tutti i giorni dalle ore 9 alle ore 12 e dalle 15 alle 19
* Chiuso il lunedì
IVREA - Via Dora Baltea, 29 - Tel. (0125) 40.129
(Adiacente Stabilimento Montefibre)

MAXI RISTORANTE
CALUSO MAGO
di Piero Crosio
Tel. 98.33.149 - 98.33.489
BANCHETTI
CERIMONIE
COLAZIONI
RINFRESCHI
attrezzato fino a 2000 coperti

ENRICO
DITTA ENRICO S.A.S. di Enrico e C. - 10015 IVREA - VIA MINIERE 4 - TEL. 422.160
LIBRERIA: C. NIGRA 41 - TEL. 40.089 - 11100 AOSTA - VIA TORINO 9 - TEL. 2084
Tutto per la scuola
forniture complete cancelleria scolastica
testi scolastici per ogni ordine di scuola
Forniture complete per uffici
moduli ministeriali - registri - bolle accompagnamento ricevute fiscali
per disegno - grafica - ingegneria - elettronica
Carte per imballo
carta alimentaristi - fantasia -
tovaglie - tovaglioli
DA ENRICO
L'esperienza di sessant'anni di lavoro al vostro servizio

ALBERGO RISTORANTE BALTEA
SPECIALITA': pesce e carne alla brace
PIZZERIA
Via Ivrea, 68 - Montalto Dora - Tel. (0125) 55.10.03

Sadaviaggi
un'amica al vostro fianco
Agenzia Viaggi e Turismo: IVREA - Via Di Vittorio n.
Tel. 0125/47.847 - 422.103

FRIGO-EPOREDIA
APPLICAZIONI SPECIALI DEL FREDDO
Sede: S.A. Via Circonvallazione - 10080 PECCO (To)
Succ.: Via Circonvallazione - 10015 IVREA (To)
Tel. (0125) 47066

HOTEL CENTRO CONGRESSI LA SERRA
RISTORANTE SNACK BAR
10015 Ivrea (Torino) / Corso Carlo 30 / Telefono (0125) 44.341 / Cable: La Serra / Telex 210619 Univra I attn. La Serra

De Wan
quest'anno
i Re Magi partono
da via Roma
Carichi di doni scintillanti
sosteranno un mese nella vetrina di
De Wan in Via Roma 98.
I Tre Re Magi regaleranno a tutti
coloro che faranno acquisti nel mese
di Novembre una tazzina da collezione
in porcellana decorata.

ECONOMICI

21 Offerte affitto

SOFFITTA affittasi pied-à-terre L. 90 mila mensili cucina servizi più zione. Tel. 965.7984.

UFFICI arredati centrali con parcheggio interno reception segreteria telex sale riunioni traduzioni show room bar magazzini. I.C.S. Egeo 16, telefono 011 55.811.

UFFICI centrali arredati affittansi. Telefono, segreteria, sala riunioni, steno dattilo. Tel. 837.802 - 837.300.

30 Scuole e istituti

SCUOLA privata a nazionale ri il Piemonte Liguria e Valle d'Aosta Insegnanti d'inglese e lavoro part time serale a affidare conduzione dei corsi lingue verranno organizzati propria zona di resi Richiedesi auto propria dinamicità. Gli interessati potranno telefonare ufficio allo 011 506.380 - 506.289 chiedere dott. Naglati.

37 Campeggio sport

ultima possibilità partecipare alla realizzazio di camp turistico nella Riviera di Ponente in zona panoramica a 2 km dal mare. Quota minima di partecipazione mq 1000 di terreno a soli L. 8 milioni. Tel. 0182 979.392 oppure 0182 20.586.

ROULOTTES
sadi con sconti fino al 22% di campionature provenienti da Caravan Europa super accessoriate. Prenotate oggi pagherete dall'84. Dilazioni a 48 mesi senza anticipo-cambiali. Caravan Gierre, Trieste 62, tel. 640.7787 - Moncalieri.

VENDESI autocaravan 1 anno di vita 6 posti letto 13 mila km accessori solo contanti. Tel. 850.498 pasti d'orari.

Animali e veterinaria

ABBIAMO Yorkshire Scottish Terrier Pechinesi Pincer Bobtail Boxer Rottweiler Persiani. Tel. 011 987.0539.

43 Filatelia, collezioni

A. privato acquista monete italiane ed estere massima valutazione pagamento per contanti. Tel. 711.803.

A privato acquista monete italiane es valutazione pagamento per contanti. Tel. 711.803.

Ville, app., cascine per vacanze, acq.-vend.

A.A.A.A.A. anticipo Casamercato 650.3805 vende nell'Astigiano casetta rustica 400 mq di terreno servita da acqua luce strada. Prezzo L. 22 milioni pagabili in 60 rate.

A.A.A.A.A. SENZA anticipo Casamercato 650.3805 vende Canavese rustico 2 vani ampio solaio servito da acqua luce Prezzo L. 7 milioni 500 mila pagabili in 36 rate.

SENZA anticipo Casamercato vende nell'Astigiano rustico con antistante acqua luce Prezzo L. 13 milioni pagabili in 5 anni.

anticipo Casamercato 650.3805 vende nelle Langhe casetta mq terreno. Prezzo L. 11 milioni pagabili in 60 rate.

seconda villa panoramica 15 stanze 6 servizi terreno mq 2700 con basso fabbricato L. 320 milioni facilitando vende studio. Tel. 789.132.

CANAVESE adiacente Ivrea casa indipendente abitabile subito 8 camere termo bagno mansarda magazzino cantina terreno L. 65 milioni trattabili se contanti. 482.222.

A. CANAVESE Torino indipendente abitabile 4 mq 600 L. milioni 500 mila. Tel. 0175 75.257.

A. L.
Il Punto S.p.A. vende rustico di 3 vani subito dopo Pinerolo. Pagamento rateale interessi. Telefonare 858.235 -

A. VENDO nell'Astigiano cascinotta abitabile mq 3500 terreno circostante L. milioni. Telefonare 011 649.7931.

A L. milioni contanti e 12 rate da 300 mila no interessi vendo casetta con giardino noi vende canavesano. Tel. 547.343.

A Rotello di Pinerolo Perri vende villa fine e strutture ville con terreno circostante. 606.0286 ufficio.

AFFARE 518.986 casa libera ristrutturata a Castagnito d'Alba con salone 6 camere bagno tavernetta mansarda box triplo giardino e terrazzo. L. 86 milioni dilazionabili.

AGLIE' casa giardino cucina 2 e bagno fermo garage L. 40 milioni più mutuo. 25 424.955.

impresa vende direttamente alloggi nuovi fermo autonomo 50 mt mare. Dilazioni. Tel. 0182.50.993.

AVIGLIANA cascina libera 10 camere stalle tettoia cortile terreno 2500 mq. Tel. 380.231 Gueli.

(Pinerolese) rustico indipendente 4 terreno 2500 mq bella posizione L. 24 milioni. Tel. 380.231.

IA Sica vende splendida posizione apparta signorile in villetta zona Campo Smith 3 camere salone doppi servizi cucina garage per 2 auto servizi. Tel. 98.47 - 99.715.

CANAVESE (Ribordone) villetta bagno tavernetta giardino L. milioni mutuo. Tel. 0125 424.955.

CANAVESE rustico 8 vani bagno cantina auto terreno 1500 mq L. 20 milioni più mutuo. Tel. 0125 424.955.

CANAVESE (zona collinare) 40 km Torino abitabile indipendente 3 cucina bagno box, giardino recintato terreno L. 36 milioni. Tel. 380.231.

vende mila mq terreno con vigna e frutteto L. 35 milioni. Tel.

A 011 650.3805 cerca per propria clientela rustici ca cascine baite ville in ogni zona. Pagamenticontanti! Aperto sabato pomeriggio.

CASAMERCATO 8.650.3805 vende rustici cascine casette ville. montagna mare. Vasta scelta. Mutui.

CASCINOTTA indipendente km Torino 4 vani bagno L. 42 milioni. Tel. 011 974.420.

CASETTA abitabile stupenda posizione Val Varaita comoda impianti sci acqua luce L. 24 milioni. Tel. 0121.71.821.

indipendente 3 alloggi di 3 vani e servizi riscaldamento mq terreno da concordare. S. Ambrogio di Susa (20 km Torino) libera vendo. Tel. 0121 0,647.

indipendente 3000 mq terreno vicinanze Revello privato vende. Telefonare 0175 75.345 ore pasti.

rustico vicinanze Perrero Prali luce stupenda posizione Tel. 0121 712.74.

vicinanze Pinerolo 7 vani terreno vendo L. 84 milioni. Telefonare 0121 21.456.

CERIALE vendo villa monofamiliare 3500 mq zona centrale. Tel. 0182 979 02

mt nuova costruzione alloggi va pagamento dilazionato mutuo iva 2%. Tel. 0182 979.228 - 90.832 - 02 539.7701.

CESANA impresa vende appartamenti di 2 camere servizi box auto. Telefonare 011 530.085.

CHAMPORCHER alloggio in costruzione mq 80 con ampio terrazzo L. 55 milioni. Tel. «Principalle Transazioni Immobiliari» 0166 61.776 anche festivi.

COLLINA Pinerolo vendo 6 camere tripli servizi garages stupendo 71.274.

CORIO Canavese casetta ristrutturata 60 mq servizio orto L. 25 milioni. Tel. 0125 424.955.

GABETTI Sanremo 0184 880.111 Piani di Ciperessa (Im) 50 mt mare vista mare stupenda in costruzione bilocali servizi casa cantina posto auto a partire da 59 milioni 500 mila facilitazioni pagamento consegna dicembre 1984.

GABETTI Sanremo 0184 880.111 San Lorenzo Mare Collinare in ridente paese fra gli ulivi a pochi minuti dal mare vista mare ampi bilocali stessa casa giardino posto auto tennis bocce 34 milioni 500 mila contanti più 15 milioni mutuo de dilazioni.

vende Courmayeur vicinanze impianti appartamenti L. 105 milioni, tel. 0165 43.621 - 34.553.

L. alloggi casette e ville Valli Lanzo. Tel. 518.283 -

INV.IMM. vicinanze Ciriè villetta con parco L. milioni. Tel. 516.283 - 518.985.

INV.IMM. vende nel centro di Lanzo villa antica trifamiliare con parco secolare L. 350 milioni. Telefonare 516.283.

libero Abitasi vende signorile ristrutturato tinello cucinino servizi mq 50. Tel. 557.6805.

LOANO 50 mt. mare vendiamo nuovi appartamenti vista bi-tri iva 2% mutui. Tel. 019/671.661/2.

S. Giovanni casa indipendente recintata porticato box terreno mq 600 L. 57 milioni. Tel. 0121 909.954.

(Valsusa) rustico indipendente 3 vani giardino attaccato, L. 13 milioni 500 mila. Telefonare 380 Gueli.

MONGINEVRO vendesi chalet unifamigliare soleggiato vicino impianti mq 160 su 2 piani: salone 8 camere cucina tripli servizi box terreno terreno cintato mq Tel. 557.6196 - 555.305.

Canavese villa bifamiliare frazionabile 6 vani servizi terreno mq permute/dilazioni. Casa-Nova 920.9705.

PIETRA Ligure centralissimi bilocali vi vista mare garages cantine. Iva 2%. lazioni. Tel. 019/671.661/2.

PRAGELATO centro monolocale 4 posti letto bagno angolo cottura arredato vendo contanti prezzo occasionale Turistica sas Tel. 011 531.027.

PRAGELATO centro condominio signorile alloggio arredato a nuovo 5/7 posti letto soggiorno cucinotta bagno balcone panoramico soleggiato posto auto vendo prezzo vero affare. Orieb Turistica s.a.s., telefono 531.027.

Castellamonte ristrutturati vani cucina bservizi giardino L. 39 milioni. Tel. 0125 424.955.

ROISAN 6 km Ile Aosta appartamento libero arredato soggiorno angolo camera bagno ampio 617.566.

RUSTICO libero Bruzolo in Susa centro paese 4 camere cucinino fienile L. 33 milioni. Gabetti 011 5767.

S. BARTOLO Mare centrali bilocale recente arredato L. 65 milioni. Italmobili 011 599.782.

S. BARTOLOMEO Mare in recente costruzione 100 mare vista mare parziale monolocale arredato 40 milioni. Gabetti Sanremo 0184 880.111.

SALICE d'Ulzio libero ingresso camera soggiorno angolo cottura bagno box auto G.R. L'Immobiliare 320.524 - 329.0421.

SANREMO piazza Eroi Sanremesi centralissimo vista mare ascensore riscaldamento autonomo ingresso soggiorno cucinino due camere bagno ripostiglio balcone 125 milioni. Gabetti Sanremo 0184 880.111.

SANREMO signorile mare soggiorno-letto cucinotta bag L. 56 milioni. Tel. 011 599.982.

SARDEGNA Porto Rotondo La Caletta disponibili appartamenti sul mare con vista splendida. Caservacanze 29 tel. 011 515.721.

ST-VINCENT liberi soggiorno cottura camera servizi terrazzino costruzione box. Miriscola, tel. 011 599.513.

d'Aosta La Magdeleine Torgnon tipiche case vicinanze impianti vendiamo minialloggi pronta consegna e in costruzione L. 60 milioni. Telefonare 43.621 - 34.553.

VALLE d'Aosta La Thuile importante centro turistico invernale estivo vendiamo appartamenti pronti e in costruzione agevolazioni finanziamenti dilazioni. Telefonare (0165) 43.621 - 34.553.

VALPERGA casetta ristrutturata 3 camere cucinino bagno cortile mq L. milioni. Tel. 0125 424.955.

VILLA finita Astigiano collinare 2 alloggi 130 caduno, mq terreno circostante costruttore vende iva 2% mutuo e permuta. Telefonare 0141 460.57.

46 Ville, app., camere per vacanze, affitto

appartamento ammobiliato Savona Sanremo contratto transitorio con ditta pagamento anticipato un ufficio 545.570.

AFFITTASI Bardonecchia stagione invernale 8 posti letto centrale silenzioso panoramico. Tel. 504.249.

bicamere arredate tel. 011 541.020.

47 Alberghi, pensioni

BORGHETTO Santo Spirito hotel Tropez fronte mare conduzione familiare. Prezzi modici. Tel. 0182 970.237.

LOANO Villachiara mente sul mare, comforts moderni portineria diurna notturna mono-bilocali. Soggiorni mensili settimanali. Lungomare Sauro 15, telefono 019 668.007.

NUOVO pensionato per anziani sistemazione in doppie e singole con servizi privati vicinanze Torino. Tel. 0141 488.181.

Ligure pensione Alb 647.205 sul mare cucina accurata. Novembre e dicembre L. 22 mila.

SOGGIORNO anziani collina torinese salubre familiare elegante dispone con assistenza di posti letto anche in reparto per non autosufficienti. Tel. 011.861.0204 - 861.0391.

49 Informazioni

INFORMITALIA informazioni commerciali private, indagini controlli infedeltà. Corso Vittorio Emanuele 107, telefonare 511.024 - 538.682.

52 Varie

LETTINI, carrozzine, box, seggioloni, carrette. Vasto assortimento per l'infanzia. Corso Telesio 95, telefono 726.013.

MAGA «Circe» veggente cartomante radiestesia consiglia risolve problemi d'amore vi farà tornare la persona amata talismani e pentacoli protettivi. Telefonare 696.6773 solo donne, via Muratori 13, Torino.

PIANOFORTI nuovi d'occasione, menti, musica, noleggi. Chenna, via Pisa 3 (angolo via Garibaldi), tel. 542.405.

Pensate di frequentare un corso di inglese, di tedesco, di spagnolo...
oppure volete imparare seriamente l'inglese, il tedesco, lo spagnolo?

REGENCY SCHOOL
tutte le lingue, seriamente.

• soltanto insegnanti di madre-lingua • registrazioni in video-tape per controllo

TORINO - VIA ARCIVESCOVADO 7 - TEL. 517456 (3 LINEE)

SANDY SAMUEL

INTERVISTA | Attrice sexy impegnata al Chatam

CONFESSIONI
di una porno diva

L'aspetto è quello di una qualsiasi segretaria d'azienda, così tutta efficienza com'è, lo sguardo vivacissimo, il sorriso aperto e comprensivo, l'acconciatura alta a colpo di vento, [illegible] impone il parrucchiere di grido. E' di Milano, ha 27 anni dichiarati, si fa chiamare Sandy Samuel ed è l'«*unica* — come lei dice — *attrice professionista di film pornografici*». Adesso a Torino [illegible] un suo show erotico al [illegible] per «*l'indifferenza dei maschi e la gioia delle femmine che* [illegible] *accompagnano*». Spiega che la sua professione [illegible] dura, difficile [illegible] da imparare, per farsi apprezzare anche all'estero, dove invece [illegible] genere [illegible] di più.

Fa anche un poco impressione sentirla spiegare senza tanti giri di parole la sua vita sul set, [illegible] espressioni dure, inutilmente mitigate dal sorriso, che evidenziano fatica, dolore, afrori di attori maschi in difficoltà.

«*Difficilmente la produzione pornografica ingaggia professionisti, perché* [illegible] *ce ne sono proprio* — insiste Sandy —. *E allora ecco la teoria squallida di queste aspiranti star* [illegible] *altro non sono che impiegati erotici. Qualcuno lavora in banca, altri sono funzionari* [illegible] *industrie, uno anche geometra* [illegible] *catasto*».

Per dire che da noi il film viene del tutto improvvisato; per denunciare uno stato di squallore produttivo in cui [illegible] il nostro Hard Core. Qualche titolo dei 100 film interpretati [illegible] Sandy Samuel: *SS Carnal, Albergo a ore, Goduria*.

Nella sala da pranzo, arredata in barocchetto piemontese, di una pensione [illegible] centro, parlare con l'avvenente Samuel, come abbiamo detto, provoca [illegible] po' di disagio. Anche perché [illegible] ha modi gentili, [illegible] il suo dover chiamare le cose col loro nome («*per intenderci meglio*»), [illegible] comunque di banale elenco di commissioni fatte o da farsi.

«*In* [illegible] *giorni il film è terminato. Il cachet è di* [illegible] *milione al giorno* [illegible] *in Italia il mercato è in mano* [illegible] *pente che i soldi te li fa davvero soffrire*». Ci [illegible] [illegible] però [illegible] [illegible] del porno [illegible] quello di malavita descritto più volte: «*Non c'è, né droga* [illegible] *prostituzione. Piuttosto* [illegible] *la* [illegible] *vita* [illegible] *caratteristica principale. Ci si annoia anche. Dopo* [illegible] *po' i corpi nudi impegnati in battaglie amorose diventano routine, lavoro. Così la finzione si impone. E' davvero duro immedesimarsi in voglie, mentre quello* [illegible] *sta sopra affannato e ormai impotente perché* [illegible] *regista gli urla nelle orecchie: "E allora ti decidi o no a farci vedere che cosa sai fare!"*».

Insomma [illegible] è tanto [illegible] condizione dell'attrice che muove un pensiero vago [illegible] compassione ma [illegible] quel povero maschio frustrato che per provare (finalmente?) la gioia dell'orgasmo [illegible] sottopone [illegible] sevizie della macchina da presa, agli sberleffi dei tecnici, al disagio [illegible] riflettori [illegible]

Sandy Samuel tranquilla, posata, si assume tutte [illegible] responsabilità [illegible] [illegible] professione. [illegible] contro l'ipocrisia dei benpensanti; contro una società che emargina da sempre il porno; che incece «*Sono cose della vita*» come spiega sempre col sorriso.

Sua madre che cosa ne pensa?

«*Non lo sa*».

Qual è il [illegible] sogno per il futuro? Diventare [illegible] Linda Lovelace di *Gola profonda*?

«*Lei* [illegible] *brava;* [illegible] *quel dono, forse una malformazione,* [illegible] *l'ingoiatore di spade*».

Lamenta che in Italia [illegible] distribuzione mette insieme spezzoni senza senso per [illegible] pubblico che accetta supinamente.

E all'estero?

«*Là no. In Germania* [illegible] *negli Usa vedere fare l'amore fa parte del bagaglio erotico. Ecco, si prende la valigia* [illegible] *si parte. Perché deve aver tanto sapore di proibito?*».

Nevio Boni

AOSTA | Il 3 novembre

REGGIANI
recital al Giacosa

[illegible] — Nei programmi culturali francofoni impostati dall'assessorato regionale alla Pubblica Istruzione figura un «recital» [illegible] Serge Reggiani in [illegible] [illegible] teatro Giacosa di Aosta la sera del [illegible] novembre.

Serge Reggiani è uno di quegli italiani (è nato a Reggio [illegible] nel 1922) emigrato in Francia nel 1930 per le persecuzioni fasciste cui è stato sottoposta la sua famiglia. Di pronta intelligenza, apprese [illegible] facilità la lingua francese, dedicandosi poi [illegible] giovane età alla pratica [illegible] diversi sport con l'intento di distinguersi in una attività diversa da quella indicatagli dal padre: il parrucchiere.

Messo a bottega in via Richelieu, proprio di fronte alla sede [illegible] quotidiano *Le Journal*, egli [illegible] a annotare l'esistenza di un conservatorio [illegible] arti cinematografiche [illegible] nel 1937 concorse per l'ammissione. Entrato nel [illegible] al Conservatorio ne uscì due anni dopo con due secondi premi.

[illegible] francese nel 1948 Reggiani [illegible] sempre affermato che la [illegible] reale nazionalità è quella [illegible] «saltimbanco» [illegible] tale ha presentato al Teatro dei nottambuli «Le loup garou» di Vitrac, quindi si [illegible] esibito in «sketchs» [illegible] poemi nei locali pubblici in [illegible] sione di nozze [illegible] banchetti. Le porte dell'arte [illegible] si [illegible] schiuse [illegible] i primi successi teatrali quali «Britannicus», «Les jours de notre vie», [illegible] Bronté», «Les parents terribles», «Le trois mousquettiers», poi i ruoli secondari nel [illegible]

«*Occorre imparare* — diceva — *e per imparare occorre impegnarsi*». Dalle piccole parti [illegible] andato a ricoprire ruoli di primo piano [illegible] film [illegible] successo tra cui «Gli amanti di Verona», «Manon», «Paris blues» e «Casco d'oro». Nel [illegible] ha incontrato Jacques Canetti che gli propose la registrazione di alcune [illegible] ni di [illegible] Vian, ma l'inesperienza lo portò all'insuccesso. Incoraggiato da amici riprovava [illegible] il secondo [illegible] ottenne un successone [illegible] qui, il nostro «saltimbanco», iniziava [illegible] nuova carriera.

«*Ho sempre fatto i salti della pulce* — dice — *da* [illegible] *paese all'altro, da* [illegible] *quartiere all'altro, da una casa all'altra, dal teatro* [illegible] *cinema, dal cinema alla canzone... La canzone è divenuta uno* [illegible] *miei grandi amori*».

Dopo la sua applauditissima esibizione [illegible] Teatro Olympia di Parigi, Reggiani sarà [illegible] Aosta per cantare «Le deserteur», «L'italien», «[illegible] solitude», «Les loups [illegible] entrés dans Paris», «Sarah».

Non [illegible] canzoni di maniera, [illegible] il richiamo a situazioni e stati d'animo particolari che pongono in evidenza alcune qualità di Reggiani, [illegible] coraggio, pudore, tenacia [illegible] discrezione. Autorevoli critici francesi hanno evidenziato i suoi straordinari doni, la qualità della sua personalità, la [illegible] intransigenza nelle scelte che ne fanno «*il primo attore della nostra generazione*» [illegible] [illegible] si aggiunge il canto che l'ha portato ad essere uno dei grandi nel music-hall, un artista completo.

Lo spettacolo di Serge Reggiani [illegible] tutto da seguire: le prenotazioni [illegible] [illegible] Giacosa di Aosta sono aperte sino [illegible] esaurimento dei posti; il prezzo del biglietto d'ingresso è di [illegible] mila lire per le poltronissime e prima galleria, 6 mila lire per poltrona e seconda galleria.

Giuseppe Margot

REGGIANI

TELEVISIONE | DA DOMANI TORNA LA COMMEDIA

NELLA CAPANNINA
con Ferrari e la Romanelli

Qualcuno comincia a temere che [illegible] commedie in diretta riprese negli studi [illegible] Torino, gravi una [illegible] di maledizione del faraone. [illegible] prima, «Così per gioco», [illegible] Paola Pitagora e Adolfo Celi, regia [illegible] [illegible] Quaglio, dopo lunghe [illegible] pazienti prove è saltata, causa l'agitazione del personale per il [illegible] [illegible] contratto. Pazienza, si è detto, ricominciando pieni di fiducia nell'avvenire.

[illegible] ecco che «La Capannina» [illegible] André Roussin (in onda domani [illegible] 13,30 sulla Re[illegible] 2) si preannuncia, dall'inizio, abbastanza disastrata. Le prove si svolgono in un clima cruento, da guerra nel Libano: il primo giorno Carla Romanelli, roteando per scherzo nell'aria un finto rasoio, taglia un [illegible] a Paolo Ferrari. Urlo: quindi sospensione, infermeria, antitetanica, cerotto. Ma non finisce [illegible] qui: si riprendono [illegible] prove e la Romanelli, che secondo il copione dovrebbe strisciare nel tukul, [illegible] infila nella coscia lo spunzone [illegible] ferro di una finta foglia di banano. Urlo, svenimento, infermeria, pronto soccorso, antitetanica, cerotto: in più, tre giorni [illegible] riposo. [illegible] il regista Edmo Penoglio non demorde: si ha da provare e si prova, [illegible] la Romanelli claudicante [illegible] provvista di vistose stampelle.

Superate le sanguinarie premesse, si arriva, come Dio vuole, a mettere in scena [illegible] commedia [illegible] fece ridere l'Italia dell'immediato dopoguerra e che, da allora, è stata pochissimo ripresa. Ne «La Capannina» compare [illegible] triangolo classico, marito moglie [illegible] amante, i quali imbarcatisi per [illegible] divertente crociera, incorrono in un naufragio nel bel mezzo di una festa a bordo. I tre si ritrovano su un'isoletta del Pacifico, tra banani e palmizi, in abito da società, sia pure debitamente disastrato: Susanna (Carla Romanelli) [illegible] il [illegible] lungo [illegible] pizzo, i due uomini (Paolo Ferrari e Tullio Solenghi) in frac, cui riescono a dare il tocco «nature», rimboccandi i pantaloni [illegible] pescatora sugli stinchi nudi e aprendo lo sparato sulla canottiera. Ma lo stile rimane: e i naufraghi tanto raccapportano i loro [illegible] eleganti o mondani anche sull'isoletta sperduta. Uno va a caccia [illegible] selvaggina e [illegible] farfalle, l'altro va a pesca [illegible] la signora che, adeguatasi al luogo veste come la moglie di Tarzan, può allestire ogni giorno [illegible] sua brava barbecue.

Ma un'ombra incombe sul trio: l'adulterio, [illegible] facile e scontato [illegible] Parigi, diventa terribilmente faticoso ora che se ne stanno [illegible] tu per tu. [illegible] l'amante, Teodoro, decide di confessare tutto [illegible] marito Filippo, il quale con elegante distacco propone [illegible] compro[illegible] molto come si deve: i due spartiranno la signora una settimana [illegible] testa, nel tukul coniugale. «Vi chiamerò "tesoro" tutti e due: uno semplicemente "tesoro" [illegible] l'altro "tesoro mio"», conclude la non casta Susanna.

Tutto procederebbe nel migliore [illegible] modi, in un'atmosfera da Méditerranée, se [illegible] un certo punto non s'inserisse nel triangolo un quarto, molto negro e molto [illegible] (Zac Fergusson), con gonnellino in paglia alla Josephine Baker. Susanna cede [illegible] una volta ai richiami della carne, decidendo, per crearsi [illegible] alibi, che [illegible] tratta di un negro di sangue blu, figlio del re dell'isola. In seguito verrà fuori che costui non è altro che il cuoco di bordo, naufragato anche lui: ma tra gente di mondo, tutto s'accomoda. E quando appare all'orizzonte la nave che li riporterà nel mondo civile, i tre decidono di prendere [illegible] negro con sé, tanto un [illegible] [illegible] va mai male, [illegible] si dirigono mollemente verso la salvezza.

La commedia a scena fissa — creata da Eugenio Guglielminetti che si [illegible] ispirato al douanier Rousseau [illegible] ai suoi intrichi lussureggianti, fitti di foglie [illegible] di grappoli tropicali, con gigantesce e incredibili farfalle, posa[illegible] qua e là — è di facile presa, tutta condotta brillantemente sopra il rigo. Adattissima, quindi, alla tecnica della diretta.

Dice [illegible] regista [illegible] Penoglio: «*Fa parte d'un certo tipo di teatro che ha bisogno della complicità del pubblico il quale deve assistere ai giochi* [illegible] *per dar* [illegible] *giusta carica agli attori: e la mia ambizione è di far sì che* [illegible] *duecento persone in sala servano da tramite con il milione e mezzo di telespettatori che seguono questo tipo di discorso standosene* [illegible] *casa propria* [illegible] *li faccia sentire, virtualmente,* [illegible] *in platea. Questo, d'altronde, dovrebbe essere lo scopo principale delle commedie in diretta*».

Donata Gianeri

CARLA ROMANELLI CON PAOLO FERRARI

---

4 PUNTATE SU RAITRE

MACISTE
divo acrobatico

La vita di Maciste, divo del cinema acrobatico degli Anni 10-20, sarà portata sullo schermo televisivo (Rai 3) [illegible] quattro puntate a partire da domani.

[illegible] «sala visioni» della sede Rai di Genova sono state presentate [illegible] prime due puntate del [illegible] ideato [illegible] Arnaldo Bagnasco, scritto da Marco Salitti, con la regia [illegible] Vito Molinari, [illegible] realizzazione della struttura di programmazione della Sede regionale ligure per la Terza [illegible] nazionale.

Nelle quattro puntate verranno trasmessi alcuni brani dei film interpretati da Maciste, alias Bartolomeo Pagano detto «Bertumè», di professione [illegible] tore del porto di Genova. Nelle trasmissioni saranno anche presentati alcuni documenti d'epoca, molti dei quali inediti; si assisterà a interviste (al figlio di Pagano, Oreste, [illegible] nipote Egle e ad Andrea Miano, amico di Maciste e come lui attore del [illegible] muto). Ma la novità è quella di una serie di personaggi reali [illegible] «inventati».

La vera storia di Maciste (sinonimo ancora oggi [illegible] forza [illegible] coraggio) iniziò allorché nel 1913 Giovanni Pastrone, in [illegible] Piero Fosco, cominciò [illegible] preparazione [illegible] [illegible] film sulla vita dello schiavo nubiano di «Cabiria», che si sarebbe dovuto chia[illegible] Ercole.

Prendendo spunto dal nome latino «macis» (macigno), Pastrone modificò il nome in Maciste. A questo punto si trattava di trovare [illegible] uomo dalla possente figura in grado di «calarsi» nel personaggio.

IN POLTRONA DAVANTI ALLA TV

A TEMPO DI BOLERO

tanti attori diretti da Lelouch

Retequattro

ORE 20,30

Superman, Usa fantascienza 1978. Leggermente in dall'inopinato rialzo d'ascolto che parrebbe beneficiare ultimamente tanto Canale 5 che Italia 1, Rete 4 reagisce in quasi a sorpresa le sue carte migliori consistenti in un pacchetto superfilm acquistato l'anno scorso e fino ora programmato con il contagocce.

Il *Superman* onda stasera primo serie che famosissimo fumetto arrivato tantissimi anni fa Italia col nome Nembo regalandogli effetti speciali tecnicamente pregevolissimi, un soggetto firmato da Puzo, splendide immagini presenza promozionale di Marlon Brando pagato cifre iperboliche per pochi secondi di comparsata iniziale in ruolo del tutto secondario.

grandiosità delle scene e perfezione dei trucchi pubblicità chiarava «*Crederete che uomo volare veramente*») la critica sottolineò come il film, tratto un fumetto, riuscì trasferire nelle immagini cinematografiche il medesimo taglio originale trasformando per così dire il film in una sorta fumetto vivente. Il pubblico applaudiva in sala a scena aperta (soprattutto la scena del salvataggio dell'elicottero, la prima in cui appare pubblicamente l'uomo d'acciaio, suscitava grandi ovazioni) e i soli a criticare la pellicola furono i sostenitori dell'artificiosissimo cartoon originale, po' irritati la calviziе del «cattivo» Lex Luthor (l'attore Gene Hackman) e per la complessiva ironia con cui la vicenda era L'interprete protagonista, il culturista Christopher Reeve, parrebbe essersi definitivamente legato al personaggio, avendolo impersonato tanto nel successivo *Superman II* che nel *Superman III*.

DOMANI

Rai Rete 1

ORE 14

Domenica in..., varietà. La puntata di oggi vede il concorso canoro che dovrà — come lo — portare celebrità sanremese del prossimo Festival canzoni e i volti cantanti ancora sconosciuti. Fra gli ospiti, invece, la parte teatrale, ritroveremo Gino mieri che presenterà il suo *Pardon monsieur Molière*, sorta di trascrizione del «Borghese gentiluomo» da Terzoli e Vaime e diretta da Enzo Garinei.

Lo spazio dedicato al libro vedrà protagonista Cesare Marchi, autore di biografia «Dante», dedicata all'autore della Divina Commedia. La parte cinematografica, infine, consacrata oggi all'imminente *fata*, dovrebbe ospitare, salvo impegni dell'ultimo momento, la coppia protagonista del film: Renato Pozzetto ed Eleonora Giorgi.

ORE 20,30

Bolero, Francia drammatico 1981. Riduzione cinematografica del film televisivo che Claude Lelouch diresse nell'80 per realizzare il suo vecchio «ritrovare l'universalità del cinema muto» riducendo all'indispensabile dialogo accentuando l'importanza della musica.

Corale e lunghissima, la vicenda protagoniste quattro famiglie, una francese, una tedesca, una russa una americana, tutte accomunate passione per la musica, negli anni che vanno dal 1939 giorni nostri. A Boris sposa la ballerina Tatiana, le figlio, Sergei, e muore al fronte. Tatiana diventa direttrice del Bolshoi, Sergei, primo ballerino, scappa Parigi lasciando che la madre paghi le conseguenze politiche del suo gesto.

Berlino il pianista Karl sposa Magda, ha un flirt a Parigi una francese (che cara la cosa) e torna a Berlino dopo la guerra ritrovando la moglie, scoprendo che il primogenito morto trovando la città distrutta.

A Parigi pianista Simon sposa la violinista Anna, ma, entrambi ebrei, vengono internati in un lager dal quale solo lei ritorno. Da New York infine parte Jack, sposato Susanna, che, paracadutato in Francia alla Liberazione, fa ballare i parigini al suono della orchestra.

Acclamato dal pubblico (la sola colonna del venduto più un milione copie), anche aspramente criticato. Una delle recensioni più severe lo definisce appunto come «*Bovino, lento, prolisso* *sgangherato*». La Rete Uno nemmeno questa volta ha resistito alla tentazione suddivisione a puntate. La prima la vedremo stasera, la seconda lunedì alla stessa ora.

Rai-Rete 2

13,45

La capannina, prosa. Trasmessa in diretta dagli studi di Torino, *La capannina* un piccolo classico, firmato da André Roussin, del teatro frivolo leggermente piccante cui maestri, pare, solo i francesi. Autore di opere note («Elena o la gioia vivere», «La cicogna si diverte»), Roussin raggiunge con *La capannina* il culmine del suo rappresentandola a Parigi nell'immediato dopoguerra e ottenendo replicarla 1500 sere consecutive.

Il tema fondo della è quello consueto del triangolo amoroso, giocato però uno scenario piuttosto insolito quello di un'isola deserta. E' qui infatti che approdano dopo un naufragio Filippo, marito e moglie, in compagnia Teodoro, che da sette anni è l'amante di lei. La bella vita di un tempo sull'isola possibile, non andando in ufficio Filippo, non potendo incontrarsi Susanna e Teodoro. La solitudine pesa talmente quest'ultimo da indurlo rivelare ogni cosa marito dell'amata tentare ottenere da lui, data l'eccezionalità della situazione, un accordo sulla fraterna spartizione della compagnia e delle notti di sua moglie.

Rai-Rete 3

ORE 21,20

Maciste, documenti. Prima quattro puntate mezz'ora l'una che la Rete Tre dedica a quello che forse può considerato più nazionale degli eroi cinematografici, e soprattutto primo interprete, Bartolomeo Pagano, nato nel 1878, ritiratosi dall'attività cinematografica dopo serie enorme di successi nel 1928, e morto nel 1947.

Il personaggio dalla penna di Gabriele d'Annunzio che nel luglio del 1913, dopo il clamoroso insuccesso di «La Pisanella», accettava per 50 mila lire (di allora) di firmare soggetto cinematografico di Giovanni Pastrone, rappresentante dell'Itala Film, assumendone la paternità, trasformando il nome di alcuni personaggi, riscrivendo le didascalie, e cambiando il titolo originale con quello, rimasto celeberrimo, di *Cabiria*, dal nome della protagonista Cabiria, figlia di un mercante catanese che due volte consecutive veniva venduta come schiava, destinata all'altare sacrificale salvata in *extremis* dall'amato Acilla dal devoto schiavo negro (il nome di quest'ultimo deriva dal latino Macis, macigno). Pastrone intuì che personaggio del forzutissimo era chiavi del grande del film, e Stefano Pittaluga, re del cinema italiano dell'epoca, si convinse prenderlo sotto contratto facendolo innanzitutto diventare bianco, e poi istradandolo verso un incredibile *tour* *force* cinematografico di decine di pellicole che lo videro destreggiarsi in ogni epoca nei panni più svariati di poliziotto, alpino, bersagliere e perfino viaggiatore negli inferi.

Venduto a scatola chiusa, i suoi film ebbero successo anche all'estero, al punto da indurre l'americana United Artists a tentare di accaparrare il volto Pagano. Uomo semplice onestissimo, quest'ultimo rifiutò, avendo dato la sua parola a Pittaluga e non volendo in alcun modo mancare alla promessa fatta.

DOVE ANDARE STASERA E DOMANI

FIABE

danzate al Colosseo

BALLETTO

TEATRO REGIO, stasera, 20,30, domani, ore 15, esibizione del complesso folcloristico polacco «Mazo- Il programma comprende ni e danze di varie regioni della Polonia.

Ingresso: lire 15 mila.

Il Regio ha limitato la vendita di abbonamenti per permettere molti appassionati balletto poter comprare anche all'ultimo momento i biglietti di cui vi è ancora certa disponibilità.

via Madama Cristina 71, oggi, ore 21, domani, 16, la Compagnia di danza Teatro Nuovo presenta «Tante fiabe per danzare» Marina Fisso e Arpad Kovacs con partecipazione di Alfredo Rainò (ballerino etoile del Teatro dell'Opera di Roma). Musiche di Lanchberry, Debussy, Hoana, Milhaud, Poulenc. Coreografie di Susanna Egri, Perotti, Giuseppe Urbani, Giancarlo Vantaggio.

Ingresso: lire mila; ridotti, lire 7 mila.

I CONCERTI

(Iniziativa Camt), stasera, ore 21, concerto del pianista Mari Tsuda, vincitore del concorso «Viotti 1983». programma brani Beethoven (Sonata op. 110), Brahms-Paganini (Variation II), Liszt (sonata in si minore) — Tsuda a Tokyo nel 1962. All'età di anni iniziava già il solfeggio. A dieci anni si esibiva in pubblici concerti. E' stata allieva dei maestri Hiroshi Miura e Hans Leygraf.

Ingresso: libero tesserati Iniziativa Camt, Acsi, Filte, Endas, Sindacato nazionale musicisti, tutti i pensionati sociali e ai militari di leva.

CONSERVATORIO (Unione Musicale), domani, 17: Nikita Magaloff (pianoforte). In programma brani di F. Chopin («L'opera per pianoforte» primo to; Rondò in minore op. 1; Sonata in minore op. 4; la Mazur in maggiore op. 5; Quattro Mazurche op. 6; Cinque op. 7; Tre Notturni op. 9; Dodici Studi. 10. Nato a Pietroburgo, Nikita Magaloff ha iniziato gli studi musicali Parigi sotto la guida del celebre maestro Isidore Philipp vincendo anni 1° Grand Prix Conservatorio. Il pubblico e la critica sono unanimi nel riconoscere in questo artista dei più grandi pianisti nostro tempo.

Biglietti esauriti.

TEATRO

GOBETTI, stasera, 21, domani, 16,30, Gipo Farassino in «Daspërmi» Carlo Maria Pensa; regia di Massimo Scaglione — Marchi Antonio (Marchiantonio lui shakespearianamente preferisce) è un simpatico e curioso tuttoteatrale che pur avendo trascorso una vita in teatro e per il teatro non si è trovato dall'altra parte delle quinte. Ora il destino vuole che quel teatro debba essere distrutto per far posto a garage e Marchi Antonio il protagonista decide di concedersi una serata particolare.

Durata: due ore circa.

Prezzi: poltrone, lire 15 mila; poltroncine, 12 mila.

ALFIERI, stasera, ore 20,30, domani, ore 15.30 20,30: «La gatta sul tetto che scotta», di Tennessee Williams, Carla Gravina, Mario Carotenuto, Gianna Piaz, Roberto Alpi, Loreto, Anna Zapparoli. Regia Giancarlo Sbragia. Lo spettacolo che apre la stagione in abbonamento del Teatro Stabile, è prodotto Plexus T-Ardenzi — La gatta del titolo Maggia, tormentata e vitale; un personaggio forte, sensuale, appassionato. Maggie vittima del frustrazione da cui il marito si dominare, in un decadimento alimentato dall'alcol e che ha alle origini una esperienza di natura omosessuale.

posto unico, lire 18 mila.

tre (compresi i due intervalli).

NUOVO, Valentino, stasera, 21,15, domani, ore 16 e 21,15, De Vita «Secondo me... il teatro» Raffaella De Vita. Aldo Rindone al pianoforte e Aldo Mella al contrabbasso. Regia di Sergio Ariotti. Arrangiamenti musicali di Aldo Rindone — E' spettacolo memoria, concentrazione-emozione sui generi espressivi che vivono in palcoscenico. Raffaella Vita interpreta stessa nelle cento sfumature della propria attitudine al rito spettacolo, ma soprattutto esprime il punto di vista sulle molteplicità convenzioni sceniche.

Ingresso: posto unico, lire mila (ridotti, lire 5 mila).

ACCADE

LIBRERIA CAMPUS, via Urbano Rattazzi 4; oggi, ore 17,30, concerto jazz con il sassofonista Carlo Actis Dato L'appuntamento è «La Ghironda», jazz e musica classica. Ingresso libero.

TEATRO REGIO, Foyer Piccolo Regio, si conclude domani «immagine danza» mostra fotografica di spettacoli di danza e balletto. Orario: 10-12, 16-19 (lunedì chiuso).

INFORMAGIOVANI, via Assarotti 2; si conclude oggi la mostra sui fotoromanzi dal titolo «L'amore in edicola, il fotoromanzo alla ribalta». Orario: 9-18.

LUCULLIANO, via Assietta 5, oggi domani, ore 21, cabaret della lirica; esibizione di cantanti non professionisti. Per ulteriori informazioni, tel. 545.618.

PICCOLO REGIO, oggi, ore 17,30, per il ciclo delle manifestazioni «Museo Vivo», Carlo Boggio ricorda Del Monaco. L'appuntamento è a cura del Piccolo Regio in collaborazione l'Associazione Amici del Regio. Ingresso: libero.

SAN GIUSEPPE, via Andrea Doria 18, stasera, ore 21, concerto del cantautore Claudio Chieffo, organizzato dalla Cooperativa Immaginazione Lavoro. Ingresso: lire mila.

TEATRO STABILE TORINO, iniziano domani le prenotazioni per «Sior Todero Brontolon» di Goldoni, primo spettacolo della «Stagione del Teatro Carignano», in scena dal 1° novembre Gastone Moschin protagonista Maddalena Crippa. Regia Antonio Calenda.

MILLELUCI MUSIC HALL, piazza Guala, stasera e domani sera, Tommy, dei più conosciuti intrattenitori radiofonici della Torino «by night» è scena uno spettacolo prettamente musicale. Un'opportunità da non perdere per numerosi ammiratrici e ammiratori che finora avevano sentito soltanto la sua

Nel gruppo che accompagna Tommy figura anche il cantante e bassista Fabiano Pagliaro che ha fatto parte per molti anni del gruppo folk «Tony Pagliaro e i Picciotti». «La Pazzia», il programma condotto da Tommy, va in onda tutte le notti a Radio Centro Fm 95 Mhz, dalle 2 alle 8, escluso il sabato.

MOVIE CLUB, via Principe Amedeo 5/a, oggi, ore 18,30, 20,30, 22,30, 24 e domani, ore 18,30, 20,30, 22,30 in occasione della prima visione torinese al cinema Giolello ed Eliseo «All'ultimo respiro» (Breathless) di Jim Mc Bride con Richard Gere e Valerie Kaprisky, il Movie Club ripropone «Fino all'ultimo respiro» (A bout de souffle) Jean-Luc Godard Jean-Paul Belmondo e Jean Seberg (Francia 1959, versione italiana).

Good times, via Bernardino Galliari, stasera, domani e lunedì, alle 24 è in pedana la coppia novarese formata da Gianni Malandrino Maria Veronica. Insieme da quattro anni hanno nel cantautore Dino Sarti uno dei loro principali estimatori. Su un fatto entrambi non hanno il minimo dubbio: «Con due cognomi i nostri non molscelte sulle strade intraprendere». Ingresso: stasera, lire 15 mila; domani e lunedì, lire 12 mila.

WARGAMES «Giochi di guerra» di John Badham Broderick, Dabney Coleman, John Fantascienza, Usa, colori (Cinema Ideal).

Le chiusure di Cannes per abitudine ripagano certe delusioni i frequentatori del Festival: nell'82 abbiamo visto E.T. Spielberg, nell'83 Wargames di Badham. Quest'ultimo titolo s'inserisce benissimo nella moda attuale per i cervelloni elettronici rispondendo ironicamente i mezzi del cinema, cioè i mezzi fantasia, a una serie d'inquietanti ipotesi che si fanno di giorno in giorno più pressanti.

Trama — David, portato dai tempi maneggiare calcolatori piuttosto che sfogliare i libri, trovato il codice per inserirsi con computer personale tra i dati e le pagelle della scuola che altera in favore suo e della ragazzina dei Jennifer, con il tenero stupore, lo induce a superarsi facendone una specie eroe nazionale alla rovescia. E' accaduto infatti scoperto parola-chiave del Pentagono sfidandone magnificentissimo computer alla guerra termonucleare.

computer, che si chiama Joshua, è programmato per distinguere la burla dal pericolo e reagisce entusiasmo alla prospettiva operare. David segregato dalle autorità non riesce chiarire l'assurdo. l'Unione Sovietica con una secca smentita alimenta contrario la psicosi guerra totale. Persino il disinteresse dell'inventore di Joshua, di simbolico esaurimento, sembrerebbe una conferma alla probabilità catastrofe.

Allora David dovrà ingannare la macchina con un espediente enigmistico condannandola un'eterna partita pari per l'incrocio delle possibilità uguali e contrarie. «*Winner none*»: vincitore nessuno, sentenzia imbarazzo chiamato a un gioco talmente che l'unica vincente consistente nel non prendere parte al gioco. Lieto fine e scioglimento della suspense.

Giudizio — Partiamo dall'inoppugnabile verità che oggi al cinema troviamo soprattutto ragazzi partiamo dall'altrettanto ovvia considerazione che regista di *La febbre del sabato sera* conosce alla perfezione la mentalità dei minorenni concessioni John Badham all'industria dello spettacolo si arrestano questi due dati partenza che, al sentore di dolciastro alla storiellina d'amore tra i due adolescenti. Per il *Wargames* si rivela un film d'autore — o meglio di autori considerando l'ironico contributo degli sceneggiatori Lawrence Lasker e F. Parkes — che dipinge come meglio anni sa probbe l'idiozia della guerra.

Il ritmo e il montaggio delle due ore di proiezione ne fanno tratti esempio di cinema puro, con il suo carico di emotività e fondo L'interpretazione, mai retorica nel protagonista Matthew Broderick e nello «scienziato» John Wood, dà al film il senso stesso quotidianità con l'abituale ma insostenibile sfiducia futuro. Infine quando il cervellone si mette a riposo pareggio squadernando con le belle ipotesi guerra mondiale (crisi nei Balcani, conflitto in Medio Oriente, pista bulgara ecc.), schietta ideologia *Wargames* impone contro abitudine hollywoodiana un preciso partito scelto spettatore finalmente più vezzeggiato e indottrinato.

Polemica — Pentagono il produttore Leonard Goldberg di irresponsabilità. Non esisterebbe alcuna parola d'ordine per entrare sistema a Washington; ogni ipotesi del computer (guerra atomica, flitto tradizionale, provocata...) è indipendente l'una dall'altra contrariamente a quanto afferma Badham; se in ogni modo il computer dà lo stato di grave pericolo, la decisione di guerra totale comunque automatica spetta al presidente. tocca a di noi d'immergersi tanto contenzioso. Ricordiamo che il film si valuta secondo l'immaginazione e spirito: chi ha notato il ragazzo in lotta contro i Golia cibernetici chiama David e che il computer presunto salvatore dell'umanità si chiama Joshua cioè Gesù?

Piero Perona

IN PRIMA — WarGames di John Badham

GIOCHI DI GUERRA

un ragazzino contro il Pentagono

DI PANICO AL MINACCIATO DALLE INVENZIONI DI UN RAGAZZO

PRIMA — «Class»

Commedia sofisticata con la bella Jacqueline Bisset

CLASS di Lewis John Carlino con **Rob Lowe, Jacqueline Bisset,** Robertson, St-Andrew. Commedia drammatica, americana, colori. (Cinema Chaplin 1 ed Eliseo Rosso).

Jacqueline Bisset riprende e unifica i tic di due famose interpretazioni. Ha medesima nevrosi terribile fragilità della diva magnificamente schizzata con Truffaut in Effetto notte. *E' attratta con un lugubre senso di dissoluzione dai giovanissimi come avveniva alla scrittrice* Ricche *famose di Cukor. In questo consiste l'interesse di Class, tentativo di rivolgere secondo la brutalità degli Anni Ottanta i vecchi schemi della commedia sofisticata.*

Trama — *Per volta funziona — corretto — il riassunto lanciato dalla pubblicità. Una buona notizia: Jonathan ha avuto sua prima esperienza; una cattiva notizia: lei è madre del mio migliore amico. Attorno a questi due fatti ruota storia che comprende parecchi tra i luoghi comuni del caso.*

Jonathan sembra e secchione ma sarà il primo a rimorchiare bella disponibile stangona. Skeep, il suo compagno di nel Vernon College, vanta un temperamento estroverso ma direbbe più vulnerabile più né che la mamma innamorata d'un ventenne. La rivelazione e lo scandalo seminano l'astio tra i due amici: sana scazzottata riportare sul piano prima?

Giudizio — *Mamma impicciona, ragazze vanitose, signore disponibili fanno di Jonathan un elemento banale piuttosto che tipico. parliamo di Skeep, un giovin signore che pari pari un'illustrazione popolare dell'Ottocento. Rimedia a tutto; persino alla regia poco sintetica Carlino, «mélange» di fascino di mestiere che Jacqueline. ostenta senza mai posare.*

p. per.

ANTEPRIMA — Videofilm all'Aiace

CITTA' AMARA

per giovani e vecchi

Due realtà antitetiche: quella degli anziani, improduttivi e bisognosi di aiuto, quella dei giovani, che devono inserirsi nei ritmi della società moderna. Eppure, molti problemi di fondo sono uni a mondi così diversi: l'insicurezza economica, per esempio, la difficoltà di trovare

Questo, in sostanza, il tema affrontato in *Storie di ieri, vita di oggi*, il videofilm di Annabella Miscuglio (regista di *Un processo per stupro*, vincitore del Premio Italia due anfa) che la Cammelli s.n.c. ha presentato ieri in anteprima presso la sede torinese dell'Aiace. Con il racconto della giornata alcuni appartenenti ad una cooperativa romana per l'assistenza ai pensionati, video rappresi due modi da una parte gli anziani, con i loro ricordi evocati un linguaggio personalizzato, dall'altra i giovani, i comportamenti standardizzati tipici della loro cultura.

Il video (20 milioni di costo e un lavorazione) si inserisce in una serie — in corso di realizzazione, apertasi l'altr'anno *Ritratto un piccolo spacciatore* Segre prodotta dalla Cammelli — volta «ad esaminare problematiche di interesse sociale».

«*Attraverso un confronto fra quei giovani autori italiani che in questi anni impegnati nella produzione video ottenendo riconoscimenti lusinghieri* — Daniele Segre (il regista di *Testa dura*, presentato alla sezione "Venezia giovani" nell'ultima edizione della stra del cinema) — *intendiamo affrontare problemi anche scottanti proponendo pubblico prodotti di alta qualità*».

Quali i canali di diffusione del video?

«*Quello tradizionale televisivo, Rai private, e poi gli enti locali, che hanno dimostrato grande interesse nei riguardi del nuovo mezzo* — continua Segre — *e lo adottiamo con sempre maggiore frequenza in tutta Italia. Ma i rapporti commerciali ancora da definire. Per il momento abbiamo preso soltanto dei contatti. D'altra parte, il film Annabella Miscuglio è stato terminato la settimana scorsa*».

e. fer.

ALFIERI
LUNEDI' 31 ORE 21
TRAVOLGENTE DI
FORCH

ACCADEMIA STEFANO TEMPIA
Stagione concertistica
8 concerti sinfonico-corali polifonici da
ABBONAMENTI
ord. L. 25.000 - Giovani 15.000
Via del Carmine 28 - Tel. 54.73.72

la Cometa
Plebesi
STASERA E DOMANI BALLO LISCIO
per i giovani
SUPERDISCOTECA
Solo domenica orchestra spettacolo

TEATRO GOBETTI, ore 21
Domani, ore 16,30
GIPO
«DASPERMI'»
Grande successo
Tel. 544.562

TEATRO COLOSSEO TEATRO
STASERA ORE 21,15
ORE 16,30
COMPAGNIA DI DANZA TEATRO NUOVO
TANTE FIABE PER DANZARE
Prev. cassa teatro ore 16-19 tel. 651.
Via Madama Cristina 71 - Torino
per spettacoli per le scuole - tel. 655.552

Con l'autunno ritornano le fantastiche offerte della FERRATO VIAGGI

PALMA DE MALLORCA
8 GIORNI - VOLO DI LINEA
TUTTO COMPRESO
255.000
255.000

GRAN CANARIA
8 GIORNI - VOLO DI LINEA
559.000

SPECIALE TENERIFE
8 GIORNI - VOLO DI LINEA
495.000

FERRATO VIAGGI
Tel. (011) 493-200 - 491.862 - 49...115

danze club 84
OGGI E DOMANI ORE 15,30
LISCIO TUTTI
ORE 21
RIFLESSI

NUOVA APERTURA
DISCOTECA CLUB
AZZURRA
SABATO-DOMENICA POM. E SERA
C. Traiano 44 - Tel. 617.085

FARO
ORE 15,30 GRAN MATINEE
ORE 21 SERATISSIMA
CON ROMY

DJ Parc
Il vero salotto di Torino
ORE 15,30 GRAN MATINEE
ORE 21 TRATTENIMENTO
CON RAFFAELE

DISCO DANCE FIRE
V. P. Clotilde 82 - Tel. 484.116
LE LIBELLULE
presentano lo spettacolo
«GENTE DI BORGATA»
Sabato e domenica ore 21,30 - Ing. Soci

2 RITMI
St. Giovietto S. Gillio Tel. 984.0293
ORE 21 I REVIVAL 70
SABATO
FOLK

CHARLIE BROWN
AVIGLIANA - S. AMBROGIO
SUPER VIDEO-TECA
SERA ORE 21
DOMANI POMERIGGIO E SERA
INGRESSO

DISCOTECA STUDIO 5
SUPER
Aperto venerdì e sabato sera
Domenica pomeriggio e
Al venerdì sera INGRESSO LIBERO

LE CUPOLE
Cavallermaggiore (CN)
Le migliore orchestre
Questa I BLACK OUT
Al liscio I LANGAROLI

Svizzera R1 tv

15,20 **Quattrocchio**
15,45 **Natura amica,** documentario
16,50 **Il [illegible] meraviglioso di Disney**
18,15 **Oggi sabato:** incontri d'attualità
19,55 **Il Regionale**
FILM 20,40 **Amore e ginnastica,** [illegible] S. Berger, L. Capolicchio, A. Asti. Italia commedia
FILM 24 — **Luca bambino mio,** di R. Fernandez; con N. Del Arco. Drammatico 1973

Capodistria

FILM 17,30 **Fuoco di paglia,** di Volker Schondorff, con Margarethe Von Trotta. Germania drammatico
19,50 **Sabato in famiglia,** mosaico di consigli e curiosità
20,30 **Lucy e gli altri,** [illegible]
21 — **Religioni nel mondo,** documentario
22 — **Tuttoggi** [illegible]
22,10 **Ginnastica:** Budapest Campionato mondiale
FILM 23,10 **Perversità,** di Pilar Miro, con Ana Belen, Frederic De Pascal. Spagna sexy

G. R. P. (Antenna 3)

Canali 66-42-20

14,15 **Mangia la foglia,** rubrica
14,30 **Tutto cinema,** rubrica
15 — In diretta dallo Studio Tre: [illegible] Tv, settimanale a tutto motore
16 — [illegible] diretta dallo Studio Due: [illegible] preziose Vendita promozionale
19 — [illegible] storico del Piemonte
19,20 **La penso così,** rubrica
19,30 **Rotocalcio,** rubrica sportiva
20 — **Godzilla,** cartoni animati
FILM 20,20 **Gangster Sto[illegible]** di Arthur Penn, [illegible] Warren Beatty, Faye Dunaway. Usa dramматico 1967 — *Il film narra le imprese di due giovani banditi, Bonnie [illegible] Clyde; vera[illegible] esistiti nell'America [illegible] grande depressione*
22,30 **Incontri internazionali di catch**
23,30 [illegible] studio Due: **Un nuovo modo di...** Vendita promozionale
0,45 **Dai giornali di oggi,** rubrica
FILM 1 — **Bestione superstar,** di Jim Westman, con Edward Asner, Elaine Giftos, Billy Robinson. Usa drammatico 1973 — *Il buon Frank è gestore di [illegible] di catch e rifugge dai tentativi di corruzione operati da certi scommettitori che vorrebbero che lui truccasse gli incontri*
FILM 2,30 **The Viscount: furto [illegible] banc[illegible] mondiale,** [illegible] Maurice Cloche, con Kervin Mathews, Fernando Rey, Franco Fabrizi. Italia drammatico 1967 — *Lotta tra due mafiosi per il possesso di un quantitativo di droga che si conclude con [illegible] morte di uno e la prigione per l'altro*
FILM 4 — **Sherlock Hol[illegible] e la donna ragno,** [illegible] R. W. Neill, con [illegible] Rathbone, N . Bruce. Gran Bretagna giallo 1944 — *Il celebre detective sulle traccia di una donna capobanda che per uccidere le [illegible] vittime [illegible] grosso ragno [illegible] nano mostruoso*
FILM 5,30 **Cappello a cilindro,** di Mark Sandrich, con Fred Astaire, Ginger Rogers. Usa musica[illegible] 1935 — *Consueti bisticci amorosi, con equivoci, [illegible] due fidanzati. Pretesto per i loro balletti*

Videogruppo

Canali 52-54; 57

FILM 12 — **Perdonami se ho peccato,** [illegible] George Stevens, con Joan Fontaine, Ray [illegible] Usa drammatico 1952 — *Allan Miller [illegible] parte [illegible] un'associazione che aiuta gli alcoolizzati. Lì incontra un'attrice affetta [illegible] questo vizio e [illegible] ne innamora, ma lui è sposato*
14 — **Un oggetto d'arte per voi**
16 — **Grande Uau,** cartoni animati
17,30 **Il Discorriere**
18,50 **Agenzia** [illegible]
19 — [illegible]
19,15 **Primo piano**
19,30 **Swing,** programma musicale
20 — **Anche i ricchi piangono,** sceneggiato
FILM 20,30 **Dalla terrazza,** di [illegible] Robson, con Paul Newman, Joanne Woodward. Usa drammatico 1960 — *Figlio di un ricco industriale sposa una donna frivola che conti[illegible] [illegible] relazione precedente. Invitato per lavoro altrove [illegible] innamora di Natalie e decide [illegible] lasciare la moglie*
22,10 **Calcio mondiale** [illegible]
23 — **Videonotizie**
[illegible] — **Film** [illegible]

Nuova Manila

Canale 44

14 — **Lassie,** telefilm
16 — **Squadra d'emergenza,** telefilm
18 — **Sir Francis Drake,** telefilm
18,30 **Zambot 3,** cartoni animati
FILM 19 — **La [illegible] meravigliosa, Usa** commedia
20,30 **L'Ape Maya,** cartoni animati
21 — **Lassie,** telefilm
21,30 **Il Contenitore,** spazio varietà

Quartarete

Canali 22-35; 23

14,30 **Cartoni animati**
15,30 **Lancer,** telefilm
17,30 **Mixage**
18,30 **Dr. Wedman,** telefilm
20 — **Betty e Lilibit,** cartoni animati
[illegible] 20,30 **Anonima anticrimine,** di Christopher Rowley, con Nigel Davenport, Ken Gampu. Usa-Liechtenstein poliziesco 1976 — *Agente segreto contro organizzazione di spacciatori di droga*
FILM 22,30 **Nel buio del terrore,** di Antonio N[illegible] Condé, con Marisa Mell, Stephen Boyd. Spagna giallo 1970 — *Prostituta [illegible] cameriera architettano piano per estorcere denaro ad un pittore, ma incidentalmente questo rimane ucciso*
0,15 **Dolce** [illegible]
FILM 0,45 **Ragazze [illegible] [illegible] S.P.A.,** con Carmen Russo. Italia com[illegible] sexy

Telecity

Canali 63-38-36

13,45 **Sì [illegible] no special,** vendita spettacolo all'insegna [illegible] risparmio
16,15 **Love American Style,** telefilm
16,45 **Viva,** spazio [illegible] per i ragazzi [illegible] cartoni animati: King Arthur, La fiaba di Andersen, Sally La Maga, Lupin III, L'uomo tigre
18,45 **Mangia la foglia,** rubrica per il consumatore
19,25 **Agente Pepper,** [illegible]
FILM 20,20 **La grande missione,** di Henry Hathaway, con Tyrone Power, Linda Darnell. Usa avventuroso [illegible] — *Peripezie [illegible] un gruppo di mormoni, costretti [illegible] fuggire verso il Nord, perché inseguito dai presbiteriani*
22,15 [illegible] **internazionale [illegible] catch**
23,10 [illegible] **cinema.** Quotidiano [illegible] informazione cinematografica
23,20 **Un gioiello [illegible] vol.** Programma di preziosi e oggetti d'arte - Segue **Non Stop [illegible]** film e [illegible] fino alle ore 7

Quinta Rete

Canale 47

FILM 14 — **I pirati del fiume rosso,** [illegible] John Gilling, con Kervin Mathews, Glenn Corbett. Gran Bretagna avventuroso 1962 — *Al principio del XIX secolo alcuni pirati derubano [illegible] comunità ugonotta della statua d'oro che rappresenta tutta [illegible] loro ricchezza. I coloni li inseguono e dopo molti scontri riescono a decimarli*
16,30 **I viaggi con l'avventura,** telefilm
17 — **Maya,** telefilm
18 — **Longdrige story,** telefilm
19 — **Victoria Hospital,** telefilm
19 — **Gol! La domenica è calcio**
[illegible] — **Little Nell,** cartoni animati
20,30 **Magician,** telefilm
[illegible] 21,30 **Ursus gladiatore [illegible]** di Domenico Paolella, [illegible] Dan Vadis. [illegible] avventuroso 1963 — [illegible] *fortissimo Ursus [illegible] costretto ad affrontare nell'arena Commodo, imperatore feroce e sanguinario*
FILM 23,15 **Coppia sposata [illegible] coppia sposata,** con Ingrid Back, Karl Bauer. Germania commedia 1969

Sesta Rete

Canale 36

14,30 **I ragazzi [illegible] montagna di fuoco,** telefilm
FILM 15 — **I Masnadieri,** con Folco Lulli, Salvo Randone. Italia drammatico
FILM 17 — **5 superman [illegible] i nani.** Avventuroso
19,30 **Cartoni animati**
[illegible] 21 — **La classe dirigente,** [illegible] Peter O'Toole, Arthur Love, G.B., commedia
FILM 23 — **La novizia [illegible]monlata,** con Delia Mangano. Italia sexy

Rete A

Canali 31-62-33

14,30 **Accendi un'amica special**
FILM 15 — **Le motorizzate,** con W. Chiari, R. Vianello, [illegible] Mondaini. Italia commedia 1963
17 — **Space Games,** Giochi a pre[illegible] e cartoni animati
FILM 18 — **Gli ultimi [illegible] minuti,** G.B., avventuroso 1972
20,30 **Anna Karenina,** sceneggiato
FILM 21,30 **Safari,** [illegible] T. Young, con Victor Mature, G.B., drammatico 1956
23,30 **Aggiudicato!**

Tele Subalpina

Canale 46

FILM 15 — **Regina Santa,** con Muruchy Fresno. Spagna, storico 1946
FILM 16 — [illegible] **mia notte con** [illegible] con J.L. Trintignant
19,45 **Cartoni animati**
FILM 20,30 **E' meraviglioso** [illegible] [illegible] Gran Bretagna 1956
22,30 **Monitor,** rubrica
FILM 23 — **Una storia milanese,** con Da[illegible] Gaubert. Italia, drammatico 1962

Videouno

Canali 53-39-26

FILM 14 — **I basilischi,** di Lina Wertmuller. Italia drammatico 1963
FILM 15,20 **La leggenda di Enea,** con Steve Reeves. Italia, storico
FILM 17 — **Maciste con Ercole nella valle dei guai,** con R. Vianello. Italia, commedia
18,45 **Cartoni animati**
20,15 **Vita e morte di Penelope,** sceneggiato
FILM 23 — **Il padrone delle [illegible],** di Anton Giulio Majano, con Virna Lisi, Antonio Vilar. Italia, drammatico

Primantenna

Canali 21-37

14 — **Bazar [illegible] Stop:** Asta in di[illegible]
19 — **Superclassifica** [illegible]
19,50 [illegible]
20 — **Orson Welles Great,** telefilm
20,30 [illegible] **con... il meglio della [illegible] brillante**
22,15 **Telenotte** [illegible]
22,30 **Il padre della [illegible]** telefilm
23 — **Hondo,** telefilm
0,10 **Film [illegible] notte**

Telemalta

Canali 41-60-37

15,30 **Lone Ranger,** telefilm
16 — [illegible] Scavolini
19 — **I bucanieri,** [illegible]
19,30 **She, [illegible] donna eterna,** telefilm
20 — **Gli angeli volanti,** telefilm
FILM 21,30 **I ragazzi della via Paal,** con A. Kemp. Ungheria, drammatico 1969
23 — **Search,** [illegible]
24 — **Agente speciale,** telefilm

Studio Nord

Canali 21-56; 68

FILM 14,30 **Ecologia di [illegible] delitto,** di Mario Rava, con Isa Miranda. Italia, giallo
[illegible] 16,30 **L'ultimo killer,** con George Eastman. Usa western
18 — **Parco giochi**
19,35 **Kronos,** telefilm
FILM 20,30 **Fifa e [illegible]** [illegible] Mario Mattoli, con Totò. Italia comico
FILM 22,30 **Il matrimonio,** [illegible] [illegible] Petrucci, con Alberto Sordi. Italia, commedia

Telecupole

Canali 64-57; 21

13 — **Pes-caccia,** rubrica
14,30 **Polvere di stelle,** rubrica
16,30 **Pomeriggio in allegria**
18,30 **I rangers della foresta,** telefilm
19 — **Sabato sport**
[illegible] 21 — **Messaggio [illegible] mia figlia,** di Robert A. Lewis, con Martin Sheen, Bonnie Bedelia. Usa drammatico 1973
23 — **Storia della Marina**
[illegible] 0,40 **La bocca che uccide;** sexy

Raiuno

13,30 **Telegiornale**
14 — **Prisma,** settimanale di varietà e spettacolo del Tg1
14,30 **Sabato sport.** Nel corso del programma: In Eurovisione da Budapest (Ungheria): campionati del mondo di ginnastica maschile e femminile - da Sassuolo: pallavolo, cronaca dell'incontro Edilcuoghi - Panini
16,30 **Speciale Parlamento**
17 — **Tg1 flash**
17,05 **Che fai... ridi?:** Jerry Calà, il ragazzo semplice di una volta, varietà. Testi e regia di Jerry Calà
18,05 **Estrazioni del Lotto**
18,10 **Le ragioni della speranza**
18,20 **Prossimamente,** programmi per sette sere
18,40 Racconti italiani: **Inverno di malato,** sceneggiato da un racconto di Alberto Moravia. Regia di Carlo Lizzani. La storia disperata di un insolito rapporto che si viene ad instaurare fra il giovane Girolamo e il maturo Brambilla, entrambi ricoverati nella stessa stanza di un sanatorio
19,45 **Almanacco del giorno dopo**
20 — **Telegiornale**

20,30 **Fantastico 4,** spettacolo abbinato alla Lotteria Italia. Con Gigi Proietti, Heather Parisi, Teresa De Sio, Jinny Steffen, Valeria Cavalli. Regia di Enzo Trapani. Quinta puntata
22 — **Telegiornale**
22,10 **Questo secolo - 1943 e dintorni,** documenti. A cura di Enzo Biagi. L'ottava puntata del programma tocca vari temi fra cui quello dell'Operazione Overlord, lo sbarco in Normandia, la Resistenza al Nord e soprattutto a Torino e il massacro delle Fosse Ardeatine. Parleranno il partigiano Pesce, Padre Cipolla, alcuni superstiti di Marzabotto. Joan Fontaine rievocherà l'atmosfera della Hollywood di quel tempo
23,05 **Cronaca di un tempo di una partita di campionato A1 di pallacanestro**
23,45 **Tg1 notte**

Raitre

15,15 **Mare del Nord e Baltico,** documenti
15,45 **Scuola e poesia,** documenti
16,15 **Quegli animali degli italiani,** documenti. Regia di Riccardo Fellini. Quinta puntata
FILM 16,55 **L'amore fugge,** di François Truffaut, con Jean-Pierre Léaud, Marie-France Pisier. Francia commedia 1978 — *Ultimo capitolo delle avventure di Antoine Doinel, protagonista di una vera e propria saga cinematografica in più episodi girata dal regista. Particolarità del film è il continuo uso di flash back e citazioni dei film precedenti sul medesimo personaggio*
18,25 **Il pollice,** anticipazioni
19 — **Tg3**
19,35 **Tuttinscena,** varietà
20,15 **Prossimamente**
20,30 **Concerto sinfonico dalla Sala Regia in Vaticano.** Orchestra dell'Accademia Nazionale di Santa Cecilia diretta da Leonard Bernstein
21,45 **Tg3**
22,20 **Cavalli selvaggi,** sceneggiato. Con Jacques Weber, Yves Beneyton

il meglio alla radio

UNO (FM 92,1)

14 — Maurice Chevalier **Il ragazzo di Parigi**
15 — Gino Bramieri e Claudia Poggiani presentano **Microfoni e marionette.** Antologia di successi radiofonici
16,30 **Dopplogioco.** Un'ora in due tempi e due cadenze
17,30 **Autoradio**
18 — **Obiettivo Europa.** Colloqui trisettimanali di arte, cultura e spettacolo condotti da Giuseppe Liuccio
19,15 **Start.** Lo sport della domenica
19,30 **Erbe e fantasia**
20 — Speciale **Incontri musicali del mio tipo**
21,03 **Chi dorme non piglia pesci.** Varietà radiofonico di Gustavo Palazzo
21,30 **Giallo sera.** Radiodrammi con brividi, emozioni, suspense (replica)
22,28 Teatrino: **Storia delle maschere.** Sceneggiato di Franco Barlozetti

DUE (FM 95,6)

12,45 **Hit Parade**
15 — **In mia man alfin tu sei.** Autobiografia immaginaria di Maria Callas
15,45 **Hit Parade** (replica)
17,02 **Mille e una canzone**
17,32 Invito a teatro: **Bernardine,** di Mary Case, con Pino Colizzi, Anna Caravaggi
19,50 **Da sabato a sabato** (1ª parte)
21 — **Festival di Vienna 1983.** Concerto sinfonico diretto da Riccardo Chailly, pianista Radu Lupu
22,50 **Da sabato a sabato** (2ª parte)

TRE (FM 98,2)

12 — **Pomeriggio musicale,** a cura di Paolo Donati
15,30 **Folkconcerto** a cura di Pierluigi Tabasso
16,30 **Spazio Tre.** Musica e attualità culturali
21,10 **Festival di Vienna 1983.** Divertimento Salzburg: Wolfgang Amadeus Mozart
23 — **Il jazz.** Improvvisazione e creatività nella musica

Raidue

13 — **Tg2**
13,30 **Tg2 Dalla Italia**
14 — **Il segreto delle pievi,** documenti. Quarta puntata: Il linguaggio dei simboli: la «pina» e il serpente
14,30 **Tg2 flash**
FILM 14,35 **La via lattea,** di Luis Buñuel, con Paul Frankeur, Laurent Terzieff, Michel Piccoli. Francia drammatico 1969 — *Due vagabondi in viaggio verso un santuario si imbattono in una serie di situazioni simboliche: un giansenista e un gesuita che duellano, De Sade che esalta l'ateismo con una sua vittima, un vescovo che condanna al rogo il cadavere di un suo predecessore, un plotone di anarchici che fucila il Papa mentre un gruppo di collegiali recita anatemi*
16,15 **Silas,** telefilm
16,40 **D'Artacan,** cartoni animati
17,05 **Operazione finestre pulite,** telefilm
17,30 **Tg2 flash**
17,35 **Estrazioni del Lotto**
17,40 **Vediamoci sul Due,** cronaca, quiz, libri, cinema, teatro, moda e altre cose presentate da Rita Dalla Chiesa. Oggi: Il Sistemone
18,30 **Tg2 sportsera**
18,40 **L'ispettore Derrick:** Il conto non torna, telefilm — *Hans e Gerda tornano a casa da una festa. Ad un incrocio un'automobile costringe Hans ad una manovra rischiosa mandandolo a sbattere contro un albero e uccidendolo sul colpo. La vittima è però un vicino di casa di Derrick che conosce alcune cose del suo passato e cerca di vederci più chiaro*
19,45 **Tg2**
FILM 20,30 **Il diavolo alle quattro,** di Mervyn Le Roy, con Frank Sinatra, Spencer Tracy, Jean-Pierre Aumont. Usa drammatico 1961 — *Un gruppo di galeotti riscatta antiche colpe sacrificandosi eroicamente per aiutare un prete a salvare i bambini di un lebbrosario da un'eruzione vulcanica*
22,30 **Tg2 stasera**
22,40 **Il cappello sulle ventitré,** varietà
23,30 **Il brivido dell'imprevisto:** Ci vediamo a Natale, telefilm
23,55 **Tg2 stanotte**
24 — **Sanremo:** Boxe

Montecarlo

13 — **Allonzenfants,** gioco a premi
13,30 Sabato sport: **Automobilismo - Pallacanestro - Ippica.** Seconda parte
16,40 **Su e giù per le scale,** telefilm. Sesto episodio
17,40 **Discoring,** musicale
18,40 **Shopping,** guida agli acquisti presentata da Paola Protasi
18,50 **Telemenù,** una ricetta al giorno e utilissimi consigli di cucina presentati da Wilma De Angelis
19,15 **Notizie flash - Bollettino meteorologico**
19,30 **Campanile cena,** gara gastronomica fra regioni con contorno di spettacolo
FILM 20,30 **Breezy,** di Clint Eastwood, con William Holden, Kay Lenz. Usa drammatico 1977 — *Un maturo agente immobiliare mentre divorzia dalla moglie conosce un'invadente e giovanissima hippie e se ne innamora. I consigli degli amici lo inducono ad allontanarla, finché, un grave incidente occorso alla moglie non lo spinge a ripensarci e a riprenderla con sé*
22,15 **B.A.D. Cats,** telefilm
23 — **Quaderno proibito,** sceneggiato. Prima puntata

Italia1 (Antenna Nord)

Can. 58-41; 23-70-25

14 — **Cara Cara,** sceneggiato
14,45 **Febbre d'amore,** sceneggiato
15,30 **Aspettando il domani,** sceneggiato
16,05 **Bim Bum Bam**
17,50 **Devlin e Devlin,** telefilm
18,50 **La donna bionica,** telefilm
20 — **Charlie Brown,** cartoni animati
FILM 20,30 **Fracchia la belva umana,** di Neri Parenti, con Paolo Villaggio, Anna Mazzamauro, Lino Banfi. Italia commedia 1981 — *Un timidissimo impiegato è sosia di un pluriomicida ricercato da tutte le polizie. Incontratosi un giorno col bandito è costretto a prendere il suo posto*
22,20 **Drive In,** varietà. Con Carmen Russo, Enrico Beruschi, Gianfranco D'Angelo
FILM 24 — **Alta infedeltà,** con Nino Manfredi, Charles Aznavour, Monica Vitti, Ugo Tognazzi. Italia commedia 1984 — *Vari episodi sul tema eterno espresso dal titolo*

Canale 5 Canali 61-32; 50-69-36

13,30 **Una famiglia americana**
FILM 14,30 **Gioventù ribelle,** di Edmund Goulding, con Ginger Rogers, Michael Rennie. Usa drammatico 1956 — *Una ragazza affidata al padre dopo il divorzio va a stare alcuni giorni dalla madre. La convivenza è difficile*
16,30 **Serpico,** telefilm
17,30 **Record,** sport
19 — **Jenny e Chachi,** telefilm
19,30 **Dallas,** telefilm. Replica
20,25 **Premiatissima,** varietà. Con Johnny Dorelli, Amanda Lear, Nadia Cassini, Gigi Sabani, Gigi e Andrea
22,25 **Record,** sport
FILM 23,25 **Scandalo al collegio,** di Nunnally Johnson, con Betty Grable, Sheree North, Bob Cummings. Usa commedia 1955 — *Due ballerine assistono una sera all'assassinio di una collega e si rifugiano in un collegio maschile. La situazione è complicata anche perché una delle due, ipnotizzata in modo irreversibile, si lancia in danze sfrenate ogni volta che sente una certa parola chiave*
1,25 **Search,** telefilm

Retequattro (Telestudio)

Canali 24-45

14 — **Agua viva,** sceneggiato
14,50 **Caccia al tredici,** sport
15,15 **Calcio spettacolo,** sport
16,30 **Vincente e piazzato,** sport
17 — **Abc sport**
17,20 **Dr. Slump,** cartoni animati
17,50 **Chips,** telefilm
18,50 **Dancin'Days,** sceneggiato
19,30 **La famiglia Bradford,** telefilm
FILM 20,30 **Superman,** di Richard Donner, con Christopher Reeve, Marlon Brando, Gene Hackman, Glenn Ford. Usa fantascienza 1978 — *Primo film della serie cinematografica dedicata all'eroe dei fumetti. Superman, mandato sulla Terra dal natio pianeta Krypton, acquista gli ultrapoteri e assume una nuova identità spacciandosi per il giornalista Clark Kent. Nelle vesti di Superman contrasta i piani dello scienziato pazzo che tenta di distruggere mezza America per speculare sulla vendita dei terreni*
22,40 **Fascination,** varietà
0,20 **Calcio spettacolo,** sport
FILM 1,20 **Una casa per sempre,** di Delbert Mann. Usa commedia 1978

Raiuno

10 — **Francesco e i suoi fioretti:** Il povero e la croce, spettacolo di burattini. Secondo episodio
10,15 **Linea verde**
11 — **Santa Messa**
11,55 **Giorno di festa**
12,15 **Linea verde**
13 — **Tg l'una,** quasi un rotocalco per la domenica
13,30 **Tg1 notizie**
14 — **Domenica in...,** varietà presentato da Pippo Baudo
14,10 **Notizie sportive - In diretta da studio**
14,35 **Discoring,** settimanale di musica e dischi - In diretta da studio
15,20 **Notizie sportive - In diretta da studio**
16,20 **Notizie sportive - In diretta da studio**
16,55 **Un terribile cocco di mamma,** telefilm
17,30 **Fantastico bis,** anteprima di Fantastico 4
18,30 **Novantesimo minuto - In diretta da studio**
19 — **Cronaca registrata di un tempo di una partita di serie A - In diretta da studio**
20 — **Telegiornale**
FILM 20,30 **Bolero,** di Claude Lelouch, con Robert Hossein, Nicole Garcia, Geraldine Chaplin, Jacques Villeret, James Caan, Macha Meril, Fanny Ardant, Jean-Claude Brialy. Francia drammatico 1981 — *Prima parte. Storia di quattro famiglie, una americana, una francese, una russa e una tedesca nel periodo che va dal 1936 al 1980. I protagonisti sono tutti accomunati dalla passione per la musica. I loro destini s'intrecciano continuamente, mentre i vizi dei padri si tramandano ai figli e ai nipoti. Punto dipartenza è l'amore che sboccia a Parigi fra il pianista Simon e la violinista Anne*
21,45 **Telegiornale**
21,55 **La domenica sportiva,** cronache filmate e commenti sui principali avvenimenti sportivi della giornata
23 — **I concerti di «Sotto le stelle»,** musicale
23,40 **Tg1 notte**

Raitre

12,30 **Bornio estate '83,** musicale. Con i Gatti di Vicolo Miracoli
13,45 **Fiestas grandes,** musica, danza e folklore della tradizione latino-americana.
14,15 **Concerto di Miles Davis**
14,55 **Ophira,** sceneggiato. Seconda puntata
15,30 **Tg3 diretta sportiva:** in Eurovisione da Budapest: campionati mondiali di ginnastica femminile
FILM 17,30 **Secondo amore,** di Douglas Sirk, con Jane Wyman, Rock Hudson. Usa drammatico 1955 — *Il grande amore che sboccia fra una vedova ed un giardiniere più giovane di lei di vari anni è contrastato dai figli della donna e dai pettegolezzi dei concittadini*
19 — **Tg3**
19,20 **Sport regione,** la giornata sportiva regione per regione
19,40 **Amii Stewart in concerto,** musicale
20,30 **Domenica gol**
21,30 **Maciste, l'imperatore dei docks,** La carriera di un divo del cinema atletico-acrobatico
22,05 **Tg3**
22,30 **Campionato di calcio A**
23,15 **Cuori solitari,** prosa

il meglio alla radio

UNO (FM 92, 1)

9,30 **Santa Messa**
10,15 Gino Bramieri e Claudia Poggiani presentano **Microfoni e marionette.** Antologia di successi radiofonici
11,50 Loris Barbieri e Ludovica Modugno presentano **Freezer.** Ovvero il cibo imbecille accorcia la vita
13,20 Raf Luca presenta **1 disco, 2 dischi, 3 dischi...** Ovvero Fantomusic contro Sherlock 'n roll. Quasi un giallo musicale scritto da Leo Valeriano
14,30 Raistereouno, Radiouno e Gr1 presentano **Carta bianca stereo.** Dagli studi musica stereo e curiosità con Giampiero Lanfrancotti e Grazia Scuccimarra. Dagli stadi notizie e commenti a cura di Sergio Giubilo e Massimo De Luca
15,20 **Tutto il calcio minuto per minuto** a cura di Guglielmo Moretti
18,30 **Gr1 Sport - Tuttobasket.** Il campionato di pallacanestro all'ultimo minuto a cura di Massimo De Luca
19,35 **Punto d'incontro** di Renato Salvicchi
20,20 Stagione lirica di Radiouno: **Norma.** Tragedia lirica in due atti di Felice Romani. Musica di Vincenzo Bellini

DUE (FM 95,6)

9,35 **L'aria che tira.** Sussurri e grida della vita di oggi
11 — **Salviamo la facciata.** I due lati di un 45 giri scelti e presentati da Persuader
12,48 **Hit Parade 2** (ovvero dischi caldi)
14,30 **Domenica sport** (1ª parte) a cura di Guglielmo Moretti, con Enrico Ameri e Mario Giobbe
15,20 **Domenica con noi.** Musiche, interviste, incontri di Mela Cecchi e Giampaolo Corleale
19,50 Franco Soprano presenta **Un tocco di classico**
21 — **Vecchi argomenti.** Rivista radiofonica di Manlio Santanelli
22 — **Morte al tiranno, viva la libertà.** Congiure di ogni tempo rievocate da Fabio Pittorru
22,50 **Buonanotte Europa.** Una scrittrice e la sua terra

TRE (FM 98,2)

10,30 **Concerto del mattino**
12 — **Viaggio di ritorno** a cura di Grazia Levi «Sognare l'Italia»
12,40 **Speciale classico**
14 — **Antologia di Radiotre**
16 — **Lucrezia Borgia.** Melodramma di Felice Romani. Musica di Gaetano Donizetti
19 — **La London Sinfonietta diretta da David Atherton**
21,10 Dall'Accademia di Francia in Roma. **Roma - Strasburgo: Festival di musica contemporanea «Musica 83»**

Raidue

9,55 **Più sani e più belli,** settimanale di salute ed estetica
10,25 **Omaggio a Brahms** nel centocinquantesimo anniversario della nascita. Musicale
11,15 **Due rulli di comicità,** stelle fisse e stelle nascenti nei favolosi Anni Trenta. Nel corso del programma: Bob Hope in «Avventura in Brasile». Shirley Temple in «Mini Hollywood»
FILM 11,40 **Ti conosco mascherina,** di Eduardo De Filippo, con Eduardo De Filippo, Peppino De Filippo, Lida Baarova, Paolo Stoppa. Italia commedia 1943 — *Un astuto faccendiere, tutore, procuratore e domestico di una canzonettista più bella che brava riesce a imbrogliare un barone libertino spacciandosi per lo zio severissimo della ragazza. Fra vari patemi d'animo ed equivoci l'imbroglione riesce alla fine a conseguire un premio vistoso*
13 — **Tg2 ore tredici**
13,30 **Blitz,** un programma di spettacolo, sport, quiz e costume presentato da Gianni Minà. Puntata dedicata ai fumetti e ai loro autori. Fra gli ospiti: Federico Fellini, Oreste del Buono, Carla Fracci, Guido Crepax, Hugo Pratt e il gruppo dei Giancattivi
13,45 Commedie in diretta: **La capannina,** prosa. Con Paolo Ferrari, Carla Romanelli, Tullio Solenghi. Regia di Edmo Fenoglio
15,15 **Blitz spettacolo - Risultati dei primi tempi**
15,30 **Blitz out - Collegamenti finali e classifiche**
16,30 **Boxe: La Rocca-Wolbrecht,** sintesi
17 — **Blitz spettacolo**
17,20 Da Budapest: **Campionati mondiali di ginnastica maschile e femminile**
18 — **Sintesi di un tempo di una partita di serie B**
18,50 **Tg2 gol flash**
19 — **Blitz spettacolo**
19,45 **Tg2**
20 — **Tg2 domenica sprint**
20,30 **Galassia 2,** varietà. Con Anja Pieroni, Alba Parietti. Regia di Gianni Boncompagni
21,40 **Da qui all'eternità,** sceneggiato. Sesta ed ultima puntata
22,30 **Tg2 stasera**
22,40 **Tg2 trentatré,** medicina
23,10 **Le radici dell'uomo,** documenti
23,40 **Tg2 stanotte**

Montecarlo

10,30 **Catalogo d'asta**
12,30 **Selezione sport**
13,30 **Due gemelli veneziani,** prosa con Alberto Lionello, Maddalena Crippa
FILM 17 — **Il diavolo si converte,** di Sam Wood, con Jean Arthur, Charles Coburn. Usa commedia 1941 — *Ricco proprietario lavora in incognito nella sua azienda per scoprire i motivi del malcontento dei suoi impiegati*
19,15 **Notizie flash - Bollettino meteorologico**
19,30 **Rock Follies,** telefilm
FILM 20,30 **Capriccio all'italiana,** di Steno, Pasolini, Zac, Monicelli, con Totò, Regina Seiger, Franco Franchi, Ciccio Ingrassia, Silvana Mangano, Walter Chiari. Italia commedia 1968 — *Sei episodi senza alcun collegamento fra loro. Si narrano vicende comuni viste tutte in chiave umoristica*
22,05 **Le vie del successo: Giovanni Arpino intervista Dino Zoff**
22,35 **Orrore per la difesa,** di Jud Taylor, con James Stewart, Kate Reid. Usa giallo 1974 - **Notiziario - Oroscopo**

Italia1 (Antenna Nord)

Can. 58-41; 23-70-25

8,30 **Cartoni animati**
FILM 10,15 **Il solitario di Rio Grande,** di Henry Hataway, con Gregory Peck, Pat Quinn, Jeff Corey. Usa western 1971
12 — **Gli eroi di Hogan,** telefilm
12,30 **Vita da strega,** telefilm
13 — **Grand Prix,** automobilismo
14 — **New York New York,** telefilm
15 — **Jerry otto e tre quarti,** di Jerry Lewis, con Jerry Lewis, Ina Balin. Usa comico 1964
17 — **Bim Bum Bam**
FILM 18 — **I bucanieri,** di Anthony Quinn, con Charlton Heston, Claire Bloom. Usa avventuroso 1959 — *Durante la guerra d'indipendenza americana un corsaro si mette al servizio dei ribelli ottenendo in cambio promesse di vario tipo che puntualmente non vengono mantenute*
20 — **Tom e Jerry,** cartoni animati
20,25 **Beauty Center Show,** varietà. Con Franco Franchi, Ciccio Ingrassia, Barbara Bouchet
21,50 **Devlin e Devlin,** telefilm
22,50 **Frank Sinatra in concerto**
FILM 24 — **Anima e corpo,** di Robert Rossen, con John Garfield, Lili Palmer, Hazel Brooks. Usa commedia 1947

Canale 5 Canali 61-32; 50-69-36

8,30 **Enos,** telefilm
9,30 **Ralph,** telefilm
10,45 **Basket Nba**
12,15 **Football americano**
13 — **Superclassifica show,** musicale
14 — **Miss Universo,** attualità. Replica
FILM 15 — **La rifla,** dal film **Boccaccio 70,** di Vittorio De Sica, con Sofia Loren, Italia commedia 1962
16 — **Alice,** telefilm
16,30 **Serpico,** telefilm
17,30 **Arabesque,** telefilm
18,30 **Lou Grant,** telefilm
19,30 **Dallas,** telefilm. Replica
FILM 20,25 **Fuga da Alcatraz,** di Don Siegel, con Clint Eastwood. Usa drammatico 1979. — *Cronaca della fuga, veramente avvenuta, di tre detenuti dal più sicuro carcere americano. La prigione fu chiusa in seguito allo scalpore suscitato dall'evasione*
22,25 **Falpalà,** lo spettacolo della moda
FILM 23,25 **Gable e Lombard, un grande amore,** di Sidney J. Furie, con James Brolin, Jill Clayburgh. Usa drammatico 1976
1,25 **Search,** telefilm

Retequattro (Telestudio)

Canali 24-45

10,15 **Flash cinema**
10,30 **Sport: boxe**
11,30 **A tutto gas,** automobilismo
12 — **Calcio spettacolo**
FILM 13 — **El Dorado,** di Howard W. Hawks, con John Wayne, Robert Mitchum, James Caan. Usa western 1967. — *Un pistolero azzoppato, uno sceriffo alcolizzato e due aiutanti che non sanno sparare affrontano una agguerritissima banda di gangster e hanno la meglio su di loro*
15,10 **La famiglia Bradford,** telefilm
16,10 **Ciao ciao,** cartoni animati
17,40 **L'idolo delle donne,** di Jerry Lewis, con Jerry Lewis. Usa
19,30 **Dynasty,** telefilm. Replica
FILM 20,30 **Sabato, domenica e venerdì,** di Pasquale Festa Campanile, Franco Castellano, con Adriano Celentano, Lino Banfi, Edwige Fenech. Italia commedia 1978. — *Tre episodi: ragioniere s'innamora di una giapponese; impresario affronta le bizze di una ballerina; camionista cerca di conquistare una siciliana*
22,15 **Quincy,** telefilm
23,15 **FBI,** telefilm
FILM 0,15 **Un amore impossibile,** di J. Hardy. Usa drammatico 1978

Svizzera R1 tv

13,45 **La capannina,** commedia in diretta da Torino
15,20 **Una famiglia americana,** telefilm
16,10 **C'era una volta l'uomo**
19,05 **Rubrica religiosa**
19,15 **Piaceri della musica**
19,45 **Intermezzo**
19,55 **Il Regionale**
20,15 **Partner,** sceneggiato
21,35 **Domenica sport**
22,45 Da Bucarest **Campionato mondiale di ginnastica**

Capodistria

17,30 Da Budapest **Campionati mondiali di ginnastica**
19,30 **Punto d'incontro.** Settimanale del telegiornale
19,45 **Alta pressione.** Musica, notizie e anteprime del mondo musicale
FILM 20,30 **L'amore è bello,** di Bruce Humberstone, con David Niven. G.B. commedia
22,20 **Settegiorni**
22,35 **Jazz triestino,** con il Modern Jazz Quintet
23,05 Ginnastica. **Budapest: Campionato mondiale**

G. R. P. (Antenna 3)

Canali 66-42-20

10 — Dallo Studio Due: **Un nuovo modo di...** Vendita promozionale.
12 — **Cartoni animati**
12,25 In diretta dallo Studio Uno: **Bingoco.** Tombolone musicale a premi condotto da Renzo Villa con la partecipazione di Mario e Pippo Santonastaso
16,30 In diretta dallo Studio Uno **La busturella.** Gioco a premi tra squadre, condotto da Ettore Andenna
20,20 Dallo Studio Uno **Dire fare baciare,** spettacolo condotto da I Gatti di Vicolo Miracoli
FILM 24 — **Seguendo la flotta,** di Mark Sandrich, con Fred Astaire, Ginger Rogers. Usa commedia musicale 1936 — *Due ragazze orfane di un capitano di marina, cercano fondi per riparare la nave del padre. Ci riusciranno alla fine, dopo aver trovato anche marito.*
FILM 1,30 **Il mio nome è Shangai Joe,** di Mario Caiano, con Klaus Kinski, Chen Lee, Italia western 1973 — *Joe, piccolo ma fortissimo, lavora per Spencer, ufficialmente per trasferire il bestiame, in realtà per contrabbandare uomini da una parte all'altra del confine con il Messico.*
FILM 3 — **Licenza premio,** di Max Neufeld, con Nino Taranto, Carlo Croccolo. Italia commedia 1951 — *Due soldati, uno napoletano e uno piemontese, devono trovare una cavalla per il loro ufficiale. Dopo una serie di disavventure i due riescono a recuperare l'animale.*
FILM 4,30 **Black Christmas - Un Natale rosso sangue,** di Bob Clark, con Olivia Hussey, Keir Dullea, Canada giallo 1974 — *In una cittadina canadese le studentesse ospiti di una pensione vengono prima minacciate e poi uccise una alla volta.*
FILM 6 — **Il magnifico West,** di Gianni Crea, con Vassil Karis, Lorenzo Fineschi, Dario Pino. Italia western 1972 — *Tutto italiano questo tentativo di western comico che vede due fratelli di buon cuore impegnati a salvare dai soprusi di alcuni prepotenti diverse persone. Cazzotti a buon fine.*

Videogruppo

Canali 52-54; 57

10,30 **Calcio mondiale inglese**
11,30 **Tutti casa, stadio e...**
12 — **La vetrina.** Vendita di gioielli d'occasione
14 — **Anche i ricchi piangono,** sceneggiato
16 — **Grande Uau,** cartoni animati
17,30 **La vetrina.** Vendita di gioielli d'occasione
19,30 **Il 30 Minuti**
20 — **Anche i ricchi piangono,** sceneggiato
FILM 20,30 **Requiescant,** di Carlo Lizzani, con Lou Castel. Italia avventuroso 1968. — *Per vendicare la morte dei genitori uccisi da un ufficiale, un giovane diventa giustiziere*
22,10 **La grande barriera,** telefilm
22,35 **Il 30 Minuti**
23 — **Presa diretta,** lo speciale della settimana
FILM 24 — **Film della notte**

Sesta Rete

Canale 36

FILM 15 — **Immensità,** con Nicola Di Bari, Patty Pravo. Italia musicale
FILM 17 — **Laser X operazione uomo,** con Mary Peach. Usa avventuroso
18,30 **I ragazzi della montagna di fuoco,** telefilm
FILM 21 — **Anastasia,** con Charlie Chaplin, Lili Palmer. Usa commedia
FILM 23 — **Naomi,** con Kazau Miyh, Kazuko Kaho

Quartarete

Canali 22-35; 23

11,15 **Frontiera all'Ovest,** telefilm
12,30 **Combat,** telefilm
14,30 **Cartoni animati**
17,30 **Lancer,** telefilm
18,30 **Dr. Wedman,** telefilm
19 — **Il fantastico mondo di Paul,** cartoni animati
19,35 **Rotocicio,** settimanale di ciclismo
20 — **Betty e Lilibit,** cartoni animati
FILM 20,30 **Terra di giganti,** di Charles Chauvel, con Charlton Heston, Jane Wyman. Australia avventuroso 1949. — *Attraverso la storia di una famiglia irlandese, la storia della colonizzazione in Australia*
FILM 22,30 **La settima compagnia ha perso la guerra,** di Robert Lamoureux, con Eva Astor, Eddy Arent. Francia-Germania commedia 1975. — *Durante la seconda guerra mondiale, due superstiti della settima compagnia si arrangiano come possono a sabotare le iniziative dei tedeschi che hanno occupato Parigi*
0,15 **Dolce notte**
FILM 0,45 **Ragazze in affitto S.p.A.,** con Carmen Russo, Italia commedia sexy

Telecity

Canali 63-38-36

10,45 **Sì o no special.** Vendita spettacolo all'insegna del risparmio
14,15 **Charlie's Angels,** telefilm
15,15 **Mini Caccia al Campione**
16,45 **Viva,** spazio tv per ragazzi di cartoni animati: King Arthur, Le fiabe di Andersen, Sally La Maga, Lupin III, L'uomo tigre
FILM 18,45 **Seguendo la flotta,** di Mark Sandrich, con Fred Astaire, Ginger Rogers. Usa commedia musicale 1936. — *Due ragazze orfane di un capitano di marina cercano fondi per riparare la nave del padre. Ci riusciranno alla fine, dopo aver trovato anche marito*
20,25 **Caccia al campione,** con Dino Crocco
23,10 **Tutto cinema.** Quotidiano di informazione cinematografica
FILM 23,25 **Una 44 magnum per l'ispettore Callaghan,** di Ted Post, con Clint Eastwood, J. Halbrok, David Soul. Usa poliziesco 1973
Segue **Non Stop** di film e telefilm fino alle ore 7

Quinta Rete

Canale 47

10,30 **Gran Bazar**
13 — **Goll La domenica è calcio**
FILM 14 — **Una donna con tanto amore,** con M. Lanctot. Usa drammatico 1971
15,30 **Magician,** telefilm
16,30 **I viaggi con l'avventura,** telefilm
17 — **Maya,** telefilm
18 — **Longdrige story,** telefilm
19 — **Victoria Hospital,** telefilm
20 — **Little Nell,** cartoni animati
20,30 **Magician,** telefilm
FILM 21,30 **Gran Varietà,** di Domenico Paolella, con Maria Fiore, Alberto Sordi, Vittorio De Sica, Renato Rascel. Italia commedia 1946. — *Cinque episodi sulla storia del varietà. Alberto Sordi fa Fregoli, una contadina diventa acclamata soubrette e altre vicende*
FILM 23,15 **Fiorina la vacca,** di Vittorio De Sisti, con Janet Agren, Ewa Aulin, Felice Andreasi. Italia commedia 1972. — *Tratta dalle novelle del Ruzante la storia di Fiorina e dei suoi tanti proprietari*

Rete A

Canali 31-62-33

11 — **Aggiudicato**
FILM 12,30 **In due è un'altra cosa,** di Blake Edwards. Usa comm, 1960
15 — **Che tombola!** Gioco a premi condotto da Walter Chiari
18,30 **Anna Karenina,** sceneggiato
19,30 **Kazinsky,** telefilm
FILM 20,30 **Mia moglie torna a scuola,** con Renzo Montagnani, Carmen Russo. Italia. Commedia 1981
23,30 **Aggiudicato**

Tele Subalpina

Canale 46

FILM 15,30 **Ercole sfida Sansone,** con Kirk Morris. Italia storico 1963
FILM 17,30 **Shurehand - Mano veloce,** con Steve Granger. Western 1965
19,45 **Cartoni animati**
FILM 20,30 **Regina Santa,** con Muruchy Fresno. Spagna storico 1946
22,30 **Monitor,** rubrica
FILM 23 — **La mia notte con Maud,** con J. L. Trintignant

Videouno

Canali 53-39-26

FILM 14,45 **I cavalieri dell'illusione,** con Hedy Lamarr. Usa avventuroso 1954
FILM 16,15 **Il padrone delle ferriere,** di Anton Giulio Majano, con Virna Lisi, Antonio Vilar. Italia drammatico
18,45 **Cartoni animati**
19,15 **Dik Van Dike,** telefilm
20,45 **Vita e morte di Penelope,** sceneggiato
21,35 **New Scotland Yard,** telefilm
23,15 **Juventus fuori campo**

Primantenna

Canali 21-37

12 — **Bazar non stop.** Asta in diretta, 1ª parte
19,30 **Telerotocalco sportivo**
22 — **Bazar non stop.** Asta in diretta, 2ª parte

Telemalta

Canali 41-60-37

12,45 **Sport**
13,45 **Superseven,** telefilm
15 — **Padre Brown,** telefilm
FILM 16 — **Le ragazze di Harvey,** Usa commedia
18 — **Pianosianissimo**
19,45 **Mickey Rooney,** telefilm
21 — **Today news**
FILM 21,30 **Ricercate Etta Place.** Usa western
23 — **Curro Jimenez,** telefilm
0,30 **I bucanieri,** telefilm

Studio Nord

Canali 21-56; 68

FILM 14,30 **Il matrimonio,** di A. Petrucci, con Alberto Sordi. Italia commedia
FILM 16,30 **L'aquila a due teste,** di Jean Cocteau Francia drammatico
18 — **Cartoni animati**
19,35 **Kronos,** telefilm
FILM 20,30 **Ecologia di un delitto,** di Mario Rava, con Isa Miranda. Italia giallo
FILM 22,30 **L'ultimo killer,** con George Eastman. Usa western

Telecupole

Canali 64-57; 21

13 — **Trattoria dei ricordi,** spettacolo
16,30 **Pomeriggio in allegria**
18,30 **I rangers della foresta,** telefilm
19 — **WKRP,** telefilm
20 — **Angie,** telefilm
21 — **I gialli del bri...vio.** Quiz in diretta telefonica
21,30 **Da qui all'eternità,** telefilm
FILM 22,30 **C'era una volta un gangster,** di Marco Masi, con Richard Harrison. Italia poliziesco 1969

STAMPA SERA

CRITICA		PUBBLICO	
Capolavoro	★★★★★	Eccezionale	●●●●●
Ottimo	★★★★	Successo	●●●●
Favorevole	★★★	Consensi	●●●
Discusso	★★	Discordi	●●
Mediocre	★	Scarso	●

PRIME VISIONI

Ambrosio
c. Vitt. Emanuele 52
Tel. 547.007
Lire 5000

Staying Alive, di Sylvester Stallone, con John Travolta (Usa-Colori) — Tony Manero, dopo la febbre del sabato sera, fa carriera nel mondo dello spettacolo. Non vietato **Musicale**
15,10; 17; 18,50; 20,25; 22,25 ★★/●●●●

Arlecchino
c. Sommeiller 22
Tel. 587.190
Lire 5000

Acqua e sapone, con Carlo Verdone, Natasha Hovey, Florinda Bolkan (Italia-Colori) — Anche una ragazzina, bella e sconosciuta, riesce a imporsi agli occhi del mondo. Non vietato **Commedia**
16,30; 18,30; 20,30; 22,30 **Prima visione**

Augustus
p. C.L.N. 248
Tel. 530.714
Lire 5000

CHIUSO PER LAVORI

Capitol
v. S. Dalmazzo 24
Tel. 540.605
Lire 5000

Mary Poppins, di Walt Disney, con Julie Andrews, Dick Van Dyke (Usa-Colori) — Le meravigliose avventure di una governante capace di volare e dei suoi piccoli amici. Non vietato **Musicale**
14,30; 17,20; 19,45; 22,20 **Riedizione 1964**

Charlie Chaplin 1
v. Garibaldi 32/E
Tel. 545.745
Lire 5000

Class, di Lewis John Carlino, con Rob Lowe, Jacqueline Bisset (Usa-Colori) — Un ventenne scopre che l'amante del suo migliore amico è la sua adorata mamma. Vietato anni 14 **Commedia**
Or.: 14,45; 16,45; 18,45 (L. 4000 rid. 2000); 20,45; 22,45 (L.5000 rid. 3000) ★★/●●

Charlie Chaplin 2
v. Garibaldi 32/E
Tel. 545.745
Lire 5000

Zelig, di Woody Allen, con Woody Allen, Mia Farrow (Usa-b. nero) — La storia di un uomo affitto da camaleontismo è l'occasione per un'accusa al conformismo. Non vietato Or. 14,40; 16,10; 17,50; 19,30; (L. 4000 rid. 2000); 21,10; 22,50 (L.5000 rid. 3000) **Commedia**
★★★★★/●●●

Centrale
D'Essai
v. C. Alberto 27
Tel. 540.110
Lire 5000

Frances, di Graeme Clifford, con Jessica Lange, Sam Shepard, Kim Stanley (Usa-Colori) - Nella vivida interpretazione di Jessica Lange (Nomination al premio Oscar 1983) la drammatica e violenta storia di una donna. Non viet **Drammatico**
15; 17,30; 20; 22,30 ★★/●●●

Cristallo
v. Golto 5
Tel. 650.71.00
Lire 5000

Il petomane, di Pasquale Festa Campanile, con Ugo Tognazzi, Mariangela Melato, Vittorio Caprioli (Italia-Colori) — Biografia di un noto artista di varietà del primo '900 affetto da una curiosa anomalia. Non vietato. **Commedia**
14,30; 16,30; 18,30; 20,30; 22,30 **Prima visione**

Doria
v. Gramsci
Tel. 542.422

CHIUSO PER LAVORI

Eliseo Grande
p. Sabotino
Tel. 447.5241
L. 4000/5000

All'ultimo respiro, di Jim Mc Bride, con R. Gere, V. Kaprisky (Usa-col. 1983) — Nel rifacimento dell'«A bout de souffle» godardiano, un bandito innamorato di una studentessa muore per un bel gesto. Viet. 18. **Comm. dramm.** Or.: 16,40; 18,40; 20,40; 22,40. ★★★/●●●●

Eliseo Blu
p. Sabotino
Tel. 447.5241
L. 4000/5000

Scherzo, di Lina Wertmüller, con U. Tognazzi, P. Degli Esposti, E. Jannacci, G. Moschin (Ital.-Col.) — Intorno ad onorevole, rimasto ermeticamente chiuso in auto, varia serie di strani personaggi e grottesche situazioni. N.v. **Comm.** 16,05; 18,10; 20,15; 22,20. ★★★/●●●

Eliseo Rosso
p. Sabotino
Tel. 447.5241
L. 4000/5000

Class, di Lewis John Carlino, con Rob Lowe, Jacqueline Bisset (Usa-Colori) — Un ventenne scopre che l'amante del suo migliore amico è la sua adorata mamma. Vietato anni 14 **Commedia**
Orario: 16,30; 18,20; 20,30; 22,30 ★★/●●

Gioiello
v. C. Colombo 31
Tel. 500.760
Lire 5000

All'ultimo respiro, di Jim Mc Bride, con R. Gere, V. Kaprisky (Usa-col. 1983) — Nel rifacimento dell'«A bout de souffle» godardiano, un bandito innamorato di una studentessa muore per un bel gesto. Viet. 18. **Comm. dramm.** Or.: 16,40; 18,40; (L. 4000 rid. 2000). 20,40; 22,40. ★★★/●●●●

Ideal
c. Beccaria 4
Tel. 541.523
Lire 5000

WarGames, di John Badham, con Matthew Broderick, Dabney Coleman, John Wood (Usa-Colori) — Ragazzino appassionato di calcolatori, riesce ad entrare nel sistema del Pentagono e per poco non scatena una guerra. Non viet. **Fantascienza**
16,15; 18,20; 20,20; 22,30 ★★★★/●●●●

Lilliput
v. XX Settem. 15 bis
Tel. 537.100

CHIUSO PER LAVORI

Lux
Gall. S. Federico
Tel. 541.283
Lire 5000

James Bond 007 Octopussy, operazione piovra, di John Barry, con R. Moore, M. Adams, L. Jourdan, K. Badi, V. Amhithaj (Gran Bretagna-Colori) — Ultima strabiliante avventura del super agente con licenza d'uccidere. N. viet. **Avventuroso**
15,15; 17,40; 20,05; 22,25 ★★/●●●●

Nazionale
v. Pomba 7
Tel. 518.950
Lire 4500

Avventurieri al confine del mondo, con Tom Selleck, Bess Amstrong (Usa-Colori) — Il protagonista del telefilm «Magnum P. I.» in un'avventura eccezionale ai confini della realtà e del mondo. Non vietato **Avventuroso**
15; 16,50; 18,40; 20,30; 22,30 ★★/●●●

Olimpia
v. Arsenale 31
Tel. 511.448
Lire 4500

Flashdance, di Adrian Lyne, con Jennifer Beals, Michael Noury (Usa-Colori) — Giovane saldatrice in un cantiere di Pittsburgh balla di sera in un localaccio e alla fine si iscrive all'Accademia. Non vietato **Musicale**
15,10; 17; 18,50; 20,40; 22,30 ★★★/●●●●●

Reposi
v. XX Settembre
Tel. 531.400
Lire 5000

Flashdance, di Adrian Lyne, con Jennifer Beals, Michael Noury (Usa-Colori) — Giovane saldatrice in un cantiere di Pittsburgh balla di sera in un localaccio e alla fine si iscrive all'Accademia. Non vietato **Musicale**
15,10; 17; 18,50; 20,40; 22,30 ★★★/●●●●●

Romano
Galleria Subalpina
Tel. 510.145

CHIUSO PER LAVORI

Studio Ritz
v. Acqui 2
Tel. 830.521
Lire 4500

Un anno vissuto pericolosamente, di Peter Weir, con Mel Gibson, Sigourney Weaver (Australia-Usa-Col.) — Nel 1965, un giovane e ambizioso reporter sbarca in Indonesia alla ricerca di uno scoop. Non vietato **Avventuroso**
16; 18,10; 20,20; 22,30 ★★★/●●●

Vittoria
v. Roma 366
Tel. 561.789
Lire 5000

Dolce e selvaggio, di A. Climati e M. Morra (Italia-Colori) — «Ribelle squartato tra due camion», «Bacio della balena», «Massacro dei prigionieri», «Funerale in mare» e «Bagno con ippopotami», alcuni temi veri del film. Non viet. **Film inchiesta**
16,30; 18,40; 20,40; 22,40 ★★/●●●●

PROSEGUIMENTI

Ambra
v. C. Saluzzo 77
Tel. 297.197
Lire 3000

I piloti più pazzi del mondo, con Peter Steiner, Eriche Kleiber (Usa-Colori) — Tragicomiche avventure di un aereo pieno di passeggeri alla mercé di un gruppo di piloti pazzi ed estrosi. Non vietato. **Commedia**
Ap. 16; ult. 22,30 **Oggi la prima**

Arco-Inc.
c. Pr. Oddone 31
Tel. 484.621

CHIUSO PER FERIE

Faro
v. Po 30
Tel. 832.214
Lire 3000

Al bar dello sport, di Francesco Massaro, con Lino Banfi, Jerry Calà, Mara Venier, Pio Angeletti (Italia-Colori) — Interamente girata a Torino, la storia di un «tredicista» nei guai per salvare la vincita. Non vietato **Commedia**
16; 17,35; 19,15; 20,50; 22,30 ★/●●●

La Perla
c. De Gasperi 26
Tel. 584.791

CHIUSO PER LAVORI

Massaua
p. Massaua 9
Tel. 795.803
Lire 3000

Un jeans e una maglietta, di Mariano Laurenti, con Roberta Olivieri, G. Villa, Bombolo, E. Cannavale (Italia-Colori) — Altre avventure sentimentali, con consueta scoperta del sesso, di una coppia di adolescenti. Non viet. **Commedia**
16,05; 17,45; 19,10; 20,50; 22,30 **Non recen.**

TEATRI

TEATRO REGIO: ore 20,30, Turno R: Compagnia nazionale folcloristico polacco Mazowsze.

PICCOLO REGIO: ore 17,30 **Museo vivo.** Manifestazione in collaborazione con l'Associazione Amici del Regio, «Ricordo di Del Monaco» a cura di G. Boggio. Ingresso libero.

ALFIERI - T. STABILE: stasera ore 20,30 Carla Gravina in **La gatta sul tetto che scotta** di T. Williams, con Mario Carotenuto. Regia di Giancarlo Sbragia. Spett. in abbon. Tel. 557.6246 - 535.440.

COLOSSEO: ore 21,15 la Compagnia di Danza Teatro Nuovo in **Tanto Rabe per danzare.** Prén. ore 15-19 via Madama Cristina 71, tel. 651.034.

GOBETTI: questa sera ore 21 Gipo in **Daspirmi.** Tel. 544.562.

NUOVO - SALA VALENTINO: questa sera ore 21,15 R. De Vita in **Secondo me... Il teatro**, regia di S. Ariotti. Tel. 655.552.

TEATRO SAN GIUSEPPE (v. A. Doria 18): ore 21 Concerto del cantautore Claudio Chieffo.

ADUA - IL GRUPPO DELLA ROCCA: Campagna abbonamenti Stagione '83/84; 8 spettacoli a scelta: biglietteria Adua, ore 17-19,30; Tel. 274.3276 e via Roma 49, ore 9-19, tel. 557.6245 - 544.562.

AL VECCHIO PO - Jazz Ballet. Corsi con Adriana Cava. Tel. 839.7502.

CABARET VOLTAIRE - PROGETTO TOREAT: Stagione Teatrale 83-84: campagna abbonamenti «Pool dell'avanguardia» L. 30.000 (ridotto studenti 20.000) per 50 spettacoli dell'intera stagione. Tel. 516.046.

CENTRO ARTE DRAMMATICA: Informazioni e iscrizioni ai Corsi di Recitazione e per seminari; via C. Alberto 12/I, tel. 533.378; ore 18-20; sabato 10-12; 713.846, ore 9-12.

ERBA: Danza Contemporanea con Carla Peroni. Inf. tel. 690.467 - 655.552.

GIANDUJA-MARIONETTE LUPI: Spettacoli e visite al Museo. Inf. tel. 530.238.

PUNTO FISSO: Teatro, movimento, mimo, di F. Cardellino - Tecnica Lecoq - dal 8-11. Corso di I volta alla sett. lezioni ore 15-19 (Massena 43, tel. 582.209).

TEATRO DLE' MASNA': PROPOSTE PER LE SCUOLE. Spettacoli di marionette, burattini, balletti. Segreteria: 15,30-20 tel. 879.373.

RITROVI

AL BAGATELLE (str. Cavoretto 2): 21.

BELLE ARTI: 15,30-21 ballo liscio.

CIGNO D'ORO (Cercenasco 13, tel. 617.286): 21 liscio. Antonella Monti.

CLUB 84: ore 15,30-21 danze.

DU PARC: ore 15,30 e 21 Armandino e Raffaele.

FARO: ore 15,30 e 21 orch. Romy.

FORTINO: ore 15,30 ingresso libero; ore 21 liscio I Lord's.

LA LUCCIOLA: ore 21 ballo liscio.

MASSAUA DANZE: ore 21 Le Metrò.

NUOVO PRINCIPE: 21 Nuccio Nicosia.

SERENELLA (c. Francia 110 - Cascine Vica): oggi, domani 21 liscio-orch.

TROCADERO: 21 Antro del Mago.

CHIODO'S - PIANO BAR (v. Ormea 1, tel. 687.278): al piano Naigel Thomas, Pia Palmino, chitarra Tessarolo.

IL QUADRATO - PIANO BAR (v. Ornato 6 bis ang. c. Casale 36, tel. 873.572).

SAN GIORGIO - Valentino - Ristorante Danze: orch. Dino Novara.

PERSONAL DISCOTECA - Orbassano: sabato pomeriggio e sera; domenica ore 15,30 giovedì ingresso libero.

GALLERIE E MUSEI

ARPRODO (Bogino 17): De Stefani.

ARTECENTRO - QUAGLINO: De Paolis.

ARTE CLUB (Broglerio 3): Garimoldi.

ARTE 121 (Nizza 121): oggi ore 17 inaugurazione Dino Aliberti.

ARTE MAGIMAWA (via P. Tommaso 2): antiche icone russe e arte sacra oggi. Or.: 16-20.

CIRCOLO ARTISTI (Bogino 9): Antologica di A. Calarsini. Or.: 16-19,30.

DAVICO: personale Fernando Eandi.

FOYER PICCOLO REGIO: ore 10-12, 16-20,15 (lunedì chiuso). Mostra: «Ballerine al Regio». Mostra fotografica di spettacoli di danza e balletti al Teatro Regio. Ingresso libero.

IDEOGRAMMA (De Gasperi 35): Salerni.

IL PORTICO - Pinerolo (v. Buniva 28, tel. 0121/73.864): Maestri del '900.

IL QUADRATO (Golto 2): Collettiva Maestri piemontesi.

L'ARIETE - Chivasso (tel. 910.1434): personale di Tino Aime.

LA CONCHIGLIA: A. De Leonardis, E. Rinaldi, A. Russi, ore 15-19.

LA ROCCA (via M. Vittoria angolo via della Rocca): Affiches originali.

LOSANO - PINEROLO (0121 / 73.556): M. Baratta: cinquant'anni di pittura.

PIEMONTE ARTISTICO CULTURALE (Roma, 264): omaggio a Roberto Terracini. Ore 15,30-19,30.

PORTICI (885.476): pers. A. Cappellin.

ROSARIA ARTE: Bruno Cantino.

ASSOCIAZIONE PIEMONTESE GALLERIE ARTE MODERNA

ACCADEMIA: Giovanni Pacor.

BERMAN: Massariello Luschi.

CITTADELLA: Giovanni Lorenzatto.

CAVOUR - Moncalieri: Dario Biancardi.

DAVIDE (Barietta 66): A. Vaccaro.

FOGLIATO (Mazzini 9): Pittori dell'800.

GISSI (p. Solferino 2, tel. 534.473): Protagonisti italiani del XX secolo.

LA BUSSOLA (Po 9): Piero Bolla.

LA GIOSTRA - Asti: Guido Tuleti. Inaugurazione ore 18.

LA PARISINA: L. Carluccio, disegni.

LE IMMAGINI: Arte contemporanea.

LO SCORPIONE - Nuova Sede (c. Peschiera 177 bis): Maestri 800 e 900. Da Delleani a O. Campagnari.

NARCISO (p. C. Felice, 18): disegni di prigioni di Luigi Cartuccio.

PIRRA (c. Cairoli 32): dal 5 novembre Mostra antologica Edgardo Corbelli e presentazione della Monografia «Cinquanta anni di pittura» 860 riproduzioni a colori. Tasti di Arpino, Caballo, Toussaint, Mastrangelo.

VIOTTI: Rosanna Musotto Piazza.

MUSEO NAZIONALE DEL CINEMA (Palazzo Chiablese): ore 10-12, 15-18.

MUSEO DELLA MARIONETTA (Teatro Gianduja, via S. Teresa 5, tel. 530.235): ore 10-12; 15-18.

CINEMATOGRAFI

FUORI CITTA'

AVIGLIANA
CORSO: Tootsie.
BORGARO
ROYAL: Momenti intimi di Madame Claude. V. 18.
BUSSOLENO
NARCISO: Tootsie.
CARMAGNOLA
LUX: 48 ore. Non viet.
MARGHERITA: Porky's 2 il giorno dopo. Non viet.
CASELLE
ROMA: Un povero ricco.
CASTELLAMONTE
SOCIALE: Paulo Roberto Cotechiffo centravanti di sfondamento.
CIRIE'
ITALIA: Al bar dello sport, Jerry Calà, Lino Banfi, techn. Non viet.
CUORGNE'
PERONA: Agente 007 Octopussy - Operazione piovra.
MARGHERITA: Porky's 2 il giorno dopo.
GIAVENO
S. LORENZO: Gandhi.
LANZO
CATALANO: 48 ore.
LEINI'
AMBRA: Dio li fa poi li accoppia.
MONTANARO
VITTORIA: La borghese superpanno. V. 18.
NICHELINO
SUPERGA: Krull, Ken Marshall.
NONE
EDEN: Grand Hotel Excelsior.
ORBASSANO
MODERNO: L'ospedale più pazzo del mondo.
PINEROLO
ITALIA: Flashdance.
NUOVO: Turbotime.
RITZ: Avventurieri ai confini del mondo.
POSSASCO
S. GIORGIO: Amytiville possession. V. 18.
RIVAROLO
CRISTALLO: Flash Gordon.
SUSA
CENISIO: Una Magnum per McQuade.
VALPERGA
AMBRA: Weekend di terrore.

Progetto TereaT

IL CABARET VOLTAIRE
presenta
CARMELO BENE
in
«MI PRESERO GLI OCCHI»
F. Hölderlin - G. Leopardi
Prima mondiale assoluta
al **TEATRO COLOSSEO**
Via M. Cristina 73, tel. 651.034
DAL 3 NOVEMBRE
Per informazioni e abbonamenti Cabaret Voltaire tel. 516.046-541.433 Unione Culturale tel. 511.776
Abbonamento a 50 spettacoli L. 30.000 studenti e lavoratori L. 20.000

ALTRE VISIONI

CONTINENTAL (via Nizza 346, tel. 697.056): **Al bar dello sport** con Lino Banfi, Jerry Calà. Non viet. Ore 20; 22,30

FORTINO (via Cigna 47, telefono 486.560): **Il Paradiso può attendere**, con Warren Beatty. Non viet. ore 20,15; 22,20 **Commedia**

NUOVO ODEON (via Venalzio 8, telefono 749.23.62): CHIUSO

CROCETTA - S. RITA - MIRAFIORI

ADRIANO (v. Sacchi 65, telefono 587.715): **Rambo**, di Ted Kotcheff, con Sylvester Stallone. Ap. 17,30 **Avventuroso**

AGNELLI (via P. Sarpi, 117, telef. 612.136): Domani riapertura: **Il drago del lago di fuoco** della Walt Disney Production **Avventuroso**

ZONA FRANCIA

ZETA D'ESSAI (via Cibrario 88, telefono 749.2907): **Superman III**, di R. Lester, con C. Reeve, R. Pryor. Ore 20; 22,30 **Avventuroso**

ZETA RAGAZZI (Via Cibrario 88, telefono 749.29.07): **Superman III**, con C. Reeve, regia R. Lester (servizio baby sitter gratuito) ore 15; 17 **Avventuroso**

ZONA CENTRO

ASSOCIAZIONE MOVIE CLUB (via Principe Amedeo 5/L, tel. 544.077): **Fino all'ultimo respiro** di Jean-Luc Godard con Jean-Paul Belmondo, Jean Seberg ore 18,30; 20,30; 22,30; 24 (proiezione anche a mezzanotte). Ingresso soci **Drammatico**

ZONA VANCHIGLIA - BORGO PO

SELENE (corso Belgio 53, telefono 874.171): **I falchi della notte**, con Sylvester Stallone, ore 20; 22,30. Ingresso L. 2500 **Avventuroso**

ZONA NIZZA - LINGOTTO

CUORE* (Via Nizza 58, telefono 687.668) **Jesus Christ superstar**, Ted Neeley, Carl Anderson, techn. Ore 16; 18; 20; 22,15 **Musicale**

LUCI ROSSE

METROPOL (via Principe Tommaso 6, telefono 650.5470): **Lea**, con Marina Frajese, Laura Levi. Ap. 14,30 ult. 22,30

MAFFEI (via Principe Tommaso 5, telefono 655.334): **Frenesie bagnate** (AmericanHard), con Jamie Gills. Ap. 14,30; 22,30

ORFEO (piazza Carlina, telef. 839.6701): Chiuso per lavori - I programmi «Naskira Club» proseguono al Cinema Principe

PRINCIPE (via Principi d'Acaja 45, telefono 749.6951): **Amanda bay night**, di Harold Lime, con Veronica Hard, Jamantha Fox (Super Prod. Usa). Novità assoluta, ore 15; ult. 22,30

REGINA (corso Regina Margherita 123, telefono 530.885): Chiuso per lavori.

ROMA BLUE (via San Donato 40, telefono 487.765): **Incontri carnali super proibiti**, con Georgina Spelvin, Samantha Fox. Ap. 15; ult. 22,30. L. 2500

VITTORIO VENETO (piazza Vittorio Veneto 5, telefono 871.642): **La porcellona**. Ap. 15; ult. 22,30

TORINO (via Buozzi 6, telefono 530.353): **Madame Helene**, (new hard 83) con Isabelle Brail. Ap. 14,30 ult. 22,30

MILANO DOPPIA LUCE ROSSA (via Milano 8, tel. 530.255): **Erotic Super Sex.** Novità Usa). No stop dalle 10 alle 22,30

SPEZIA (via Nizza 170, tel. 696.3617): **Taboo**, di Kiry Stevens, con Kay Parker. Novità Usa. Ap. 15, ult. 22,30

ALEXANDRA (via Sacchi 18, tel. 511.293): **La porno story di Jennifer Welles**, con Samantha Fox. Or. 14,05; 15,45; 17,25; 19,05; 20,45; 22,30

CINECLUB (via Fratelli Calandra 15, tel. 831.662): Dalle 14,30 alle 24 continuato **Betrogen und versohut.** Novità assoluta. Ingresso riservato ai soci

SELENE (corso Belgio 53, telefono 874.171): Vedi Altre Visioni

MAIOR (largo Giulio Cesare 105, telefono 287.974): CHIUSO PER LAVORI

le roi
STASERA ORE 21
RIAPERTURA
BAL MUSETTE
«Noi ci rinnoviamo sempre: Lutrario»